

impp

**INSTITUT FÜR MEDIZINISCHE UND
PHARMAZEUTISCHE PRÜFUNGSFRAGEN**

Rechtsfähige Anstalt des öffentlichen Rechts • Mainz

**ERGEBNISSE
DER PRÜFUNGEN
NACH DER APPROBATIONSORDNUNG
FÜR ÄRZTE**

Herbst 2008

Frühjahr 2009



impp

**INSTITUT FÜR MEDIZINISCHE UND
PHARMAZEUTISCHE PRÜFUNGSFRAGEN**

Rechtsfähige Anstalt des öffentlichen Rechts • Mainz

**ERGEBNISSE
DER PRÜFUNGEN
NACH DER APPROBATIONSORDNUNG
FÜR ÄRZTE**

Herbst 2008

Frühjahr 2009



Februar 2010

© Institut für medizinische und pharmazeutische Prüfungsfragen
Große Langgasse 8
55116 Mainz

April 2009

© Institut für medizinische und pharmazeutische Prüfungsfragen
Große Langgasse 8
55116 Mainz

Inhaltsverzeichnis

| | |
|--|----------|
| Vorbemerkungen | 5 |
| 1 Erster Abschnitt der Ärztlichen Prüfung | 7 |
| 1.1 Schriftlicher Teil | 7 |
| 1.1.1 Teilnehmerzusammensetzung nach Hochschulen | 7 |
| 1.1.1.1 Herbst 2008 | 7 |
| 1.1.1.2 Frühjahr 2009 | 8 |
| 1.1.2 Ergebnisübersicht | 9 |
| 1.1.2.1 Herbst 2008 | 9 |
| 1.1.2.2 Frühjahr 2009 | 9 |
| 1.1.3 Verteilung der Rohwerte | 10 |
| 1.1.3.1 Herbst 2008 | 10 |
| 1.1.3.2 Frühjahr 2009 | 10 |
| 1.1.4 Prüfungsergebnisse nach Staatsangehörigkeit, Geschlecht, Prüfungswiederholung und Studiendauer | 11 |
| 1.1.4.1 Herbst 2008 | 11 |
| 1.1.4.2 Frühjahr 2009 | 11 |
| 1.1.5 Prüfungsergebnisse der Gesamtteilnehmer nach Hochschulen | 12 |
| 1.1.5.1 Herbst 2008 | 12 |
| 1.1.5.2 Frühjahr 2009 | 13 |
| 1.1.5.3 Grafische Darstellung der Standardwerte, Herbst 2008 und Frühjahr 2009 zusammengefasst | 14 |
| 1.1.6 Prüfungsergebnisse der Referenzgruppe nach Hochschulen | 15 |
| 1.1.6.1 Herbst 2008 | 15 |
| 1.1.6.2 Frühjahr 2009 | 16 |
| 1.1.6.3 Grafische Darstellung der Standardwerte, Herbst 2008 und Frühjahr 2009 zusammengefasst | 17 |
| 1.1.7 Fachergebnisse | 18 |
| 1.1.7.1 Herbst 2008 | 18 |
| 1.1.7.2 Frühjahr 2009 | 18 |
| 1.1.8 Fachergebnisse in Standardwerten nach Hochschulen | 19 |
| 1.1.8.1 Herbst 2008 | 19 |
| 1.1.8.2 Frühjahr 2009 | 20 |
| 1.2 Mündlicher Teil | 21 |
| 1.2.1 Teilnehmerzusammensetzung nach Hochschulen | 21 |
| 1.2.1.1 Herbst 2008 | 21 |
| 1.2.1.2 Frühjahr 2009 | 22 |
| 1.2.2 Notenverteilung | 23 |
| 1.2.2.1 Herbst 2008 | 23 |

| | | |
|----------|---|-----------|
| 1.2.2.2 | Frühjahr 2009 | 23 |
| 1.2.3 | Prüfungsergebnisse nach Staatsangehörigkeit, Geschlecht, Prüfungswiederholung und Studiendauer | 24 |
| 1.2.3.1 | Herbst 2008 | 24 |
| 1.2.3.2 | Frühjahr 2009 | 24 |
| 1.2.4 | Prüfungsergebnisse der Gesamtteilnehmer nach Hochschulen | 25 |
| 1.2.4.1 | Herbst 2008 | 25 |
| 1.2.4.2 | Frühjahr 2009 | 26 |
| 1.2.5 | Prüfungsergebnisse der Erstteilnehmer mit Mindeststudienzeit nach Hochschulen | 27 |
| 1.2.5.1 | Herbst 2008 | 27 |
| 1.2.5.2 | Frühjahr 2009 | 28 |
| 1.3 | Gesamprüfung | 29 |
| 1.3.1 | Notenverteilung der bestandenen Prüfungen | 29 |
| 1.3.1.1 | Herbst 2008 | 29 |
| 1.3.1.2 | Frühjahr 2009 | 29 |
| 1.3.2 | Zusammenhang zwischen den Noten im schriftlichen und mündlichen Teil aller Prüfungen | 30 |
| 1.3.2.1 | Herbst 2008 | 30 |
| 1.3.2.2 | Frühjahr 2009 | 30 |
| 1.3.3 | Zusammenhang zwischen den Noten im schriftlichen und mündlichen Teil der insgesamt bestandenen oder endgültig nicht bestandenen Prüfungen | 31 |
| 1.3.3.1 | Herbst 2008 | 31 |
| 1.3.3.2 | Frühjahr 2009 | 31 |
| 1.3.4 | Notenverteilung der bestandenen Prüfungen nach Hochschulen | 32 |
| 1.3.4.1 | Herbst 2008 | 32 |
| 1.3.4.2 | Frühjahr 2009 | 33 |
| 2 | Zweiter Abschnitt der Ärztlichen Prüfung | 34 |
| 2.1 | Schriftlicher Teil | 34 |
| 2.1.1 | Teilnehmerzusammensetzung nach Hochschulen | 34 |
| 2.1.1.1 | Herbst 2008 | 34 |
| 2.1.1.2 | Frühjahr 2009 | 35 |
| 2.1.2 | Ergebnisübersicht | 36 |
| 2.1.2.1 | Herbst 2008 | 36 |
| 2.1.2.2 | Frühjahr 2009 | 36 |
| 2.1.3 | Verteilung der Rohwerte | 37 |
| 2.1.3.1 | Herbst 2008 | 37 |
| 2.1.3.2 | Frühjahr 2009 | 37 |
| 2.1.4 | Prüfungsergebnisse nach Staatsangehörigkeit, Geschlecht, Prüfungswiederholung und Studiendauer | 38 |
| 2.1.4.1 | Herbst 2008 | 38 |

| | | |
|---------|--|----|
| 2.1.4.2 | Frühjahr 2009 | 38 |
| 2.1.5 | Prüfungsergebnisse der Gesamtteilnehmer nach Hochschulen | 39 |
| 2.1.5.1 | Herbst 2008 | 39 |
| 2.1.5.2 | Frühjahr 2009 | 40 |
| 2.1.5.3 | Grafische Darstellung der Standardwerte, Herbst 2008 und Frühjahr 2009 zusammengefasst | 41 |
| 2.1.6 | Prüfungsergebnisse der Referenzgruppe nach Hochschulen | 42 |
| 2.1.6.1 | Herbst 2008 | 42 |
| 2.1.6.2 | Frühjahr 2009 | 43 |
| 2.1.6.3 | Grafische Darstellung der Standardwerte, Herbst 2008 und Frühjahr 2009 zusammengefasst | 44 |
| 2.1.7 | Ergebnisse in den Aufgabengruppen in Standardwerten nach Hochschulen | 45 |
| 2.1.7.1 | Herbst 2008 | 45 |
| 2.1.7.2 | Frühjahr 2009 | 46 |
| 2.2 | Mündlicher Teil | 47 |
| 2.2.1 | Teilnehmerzusammensetzung nach Hochschulen | 47 |
| 2.2.1.1 | Herbst 2008 | 47 |
| 2.2.1.2 | Frühjahr 2009 | 48 |
| 2.2.2 | Notenverteilung | 49 |
| 2.2.2.1 | Herbst 2008 | 49 |
| 2.2.2.2 | Frühjahr 2009 | 49 |
| 2.2.3 | Prüfungsergebnisse nach Staatsangehörigkeit, Geschlecht, Prüfungswiederholung und Studiendauer | 50 |
| 2.2.3.1 | Herbst 2008 | 50 |
| 2.2.3.2 | Frühjahr 2009 | 50 |
| 2.2.4 | Prüfungsergebnisse der Gesamtteilnehmer nach Hochschulen | 51 |
| 2.2.4.1 | Herbst 2008 | 51 |
| 2.2.4.2 | Frühjahr 2009 | 52 |
| 2.2.5 | Prüfungsergebnisse der Erstteilnehmer mit Mindeststudienzeit nach Hochschulen | 53 |
| 2.2.5.1 | Herbst 2008 | 53 |
| 2.2.5.2 | Frühjahr 2009 | 54 |
| 2.3 | Gesamtprüfung | 55 |
| 2.3.1 | Notenverteilung der bestandenen Prüfungen | 55 |
| 2.3.1.1 | Herbst 2008 | 55 |
| 2.3.1.2 | Frühjahr 2009 | 55 |
| 2.3.2 | Zusammenhang zwischen den Noten im schriftlichen und mündlichen Teil aller Prüfungen | 56 |
| 2.3.2.1 | Herbst 2008 | 56 |
| 2.3.2.2 | Frühjahr 2009 | 56 |
| 2.3.3 | Zusammenhang zwischen den Noten im schriftlichen und mündlichen Teil der insgesamt bestandenen oder endgültig nicht bestandenen Prüfungen | 57 |

| | | |
|----------|--|-----------|
| 2.3.3.1 | Herbst 2008 | 57 |
| 2.3.3.2 | Frühjahr 2009 | 57 |
| 2.3.4 | Notenverteilung der bestandenen Prüfungen nach Hochschulen | 58 |
| 2.3.4.1 | Herbst 2008 | 58 |
| 2.3.4.2 | Frühjahr 2009 | 59 |
| 3 | Dritter Abschnitt der Ärztlichen Prüfung | 60 |
| 3.1 | Notenverteilung | 60 |
| 3.2 | Notenverteilung nach Hochschulen | 61 |
| 3.2.1 | Halbjahr Juli 2008 bis Dezember 2008 | 61 |
| 3.2.2 | Halbjahr Januar 2009 bis Juni 2009 | 62 |
| 4 | Ärztliche Prüfung (bestandene Examen) | 63 |
| 4.1 | Teilnehmerzusammensetzung nach Hochschulen | 63 |
| 4.1.1 | Halbjahr Juli 2008 bis Dezember 2008 (Prüfungen nach ÄAppO 1987) | 63 |
| 4.1.2 | Halbjahr Januar 2009 bis Juni 2009 (Prüfungen nach ÄAppO 1987) | 64 |
| 4.2 | Notenverteilung | 65 |
| 4.3 | Notenverteilung nach Hochschulen | 66 |
| 4.3.1 | Halbjahr Juli 2008 bis Dezember 2008 (Prüfungen nach ÄAppO 1987) | 66 |
| 4.3.2 | Halbjahr Januar 2009 bis Juni 2009 (Prüfungen nach ÄAppO 1987) | 67 |
| 4.3.3 | Herbst 2008 (Prüfungen nach ÄAppO 2002) | 68 |
| 4.3.4 | Frühjahr 2009 (Prüfungen nach ÄAppO 2002) | 69 |
| 4.4 | Grafische Darstellung der Absolventenzahlen im Längsschnitt | 70 |
| 4.5 | Grafische Darstellung der Studiendauern bei erfolgreich abgelegter Prüfung | 70 |
| 4.6 | Grafische Darstellung des Alters der Absolventen im Längsschnitt | 70 |

Vorbemerkungen

Die vorliegende Dokumentation umfasst die wichtigsten Ergebnisse der schriftlichen und mündlichen Prüfungen nach der Approbationsordnung für Ärzte in der Fassung vom 27. Juni 2002 für den Berichtszeitraum Herbst 2008/ Frühjahr 2009.

Mit diesem Dokumentationsrhythmus (Prüfungen im Herbst zusammen mit den darauf folgenden Frühjahrsprüfungen) wird der Tatsache Rechnung getragen, dass die Erstzulassung für das Medizinstudium inzwischen bei den meisten medizinischen Fakultäten zum Wintersemester erfolgt und damit die Mehrheit der jeweiligen Studierendengruppe sich für die Prüfung im Herbst oder im darauf folgenden Frühjahr anmeldet.

Der Bericht möchte den für die Ausbildung und für das Prüfungssystem verantwortlichen Stellen einen Überblick über den Ausgang dieser Examensrunden geben. Schwerpunkt des Zahlenwerkes ist die Aufgliederung der Ergebnisse für die einzelnen Hochschulgruppen, da erfahrungsgemäß diese universitätsbezogenen Daten das stärkste Interesse finden. Wir weisen jedoch darauf hin, dass die Ausweisung dieser nicht adjustierten hochschulbezogenen Ergebnisse auf keinerlei Ranking der medizinischen Fakultäten abzielt.

Für den mit den einzelnen Prüfungsmodalitäten nicht vertrauten Leser sollen die wichtigsten Informationen vorangestellt werden, die für den Umgang mit den Tabellen erforderlich sind.

Studiengang und Prüfungen

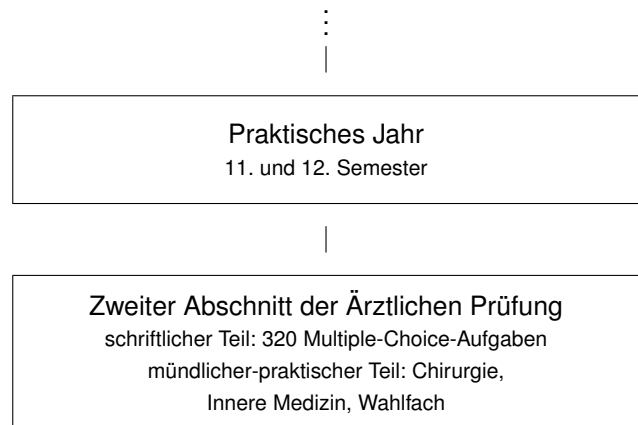
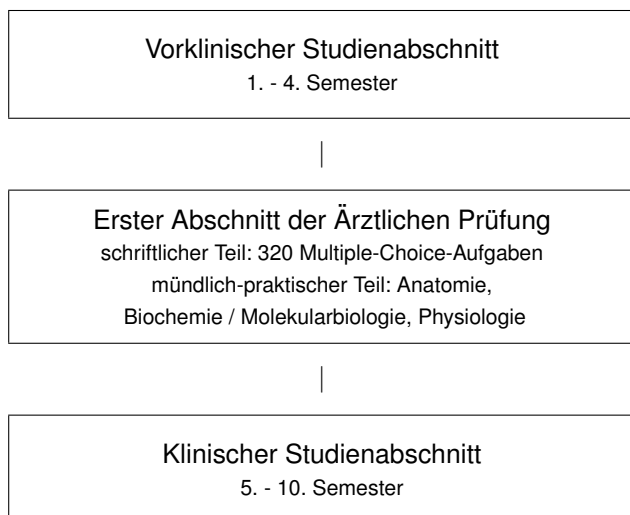

Über die inhaltliche Ausgestaltung der Ausbildungsabschnitte und über den Prüfungsstoff gibt die ÄAppO Auskunft. Welche Fachgebiete bei den bundeseinheitlichen schriftlichen Examen geprüft werden, kann den betreffenden Ergebnistabellen entnommen werden.

Bewertungen der Prüfungsergebnisse

Nach der ÄAppO vom 27. Juni 2002 wird beim Ersten und Zweiten Abschnitt der Ärztlichen Prüfung schriftlich und mündlich-praktisch geprüft.

Bei den schriftlichen Prüfungen wird für jede zutreffend beantwortete Multiple-Choice-Aufgabe ein Punkt vergeben. Die Leistung in einem Fach oder in der Gesamtprüfung ist die Summe der jeweiligen Punkte. Im vorliegenden Bericht werden diese Punktsummen auch als Rohwerte bezeichnet. Über Erfolg und Misserfolg wird mit folgender Bestehensregel entschieden:

„Der schriftliche Teil des Ersten und Zweiten Abschnitts der Ärztlichen Prüfung ist bestanden, wenn der Prüfling mindestens 60 Prozent der gestellten Prüfungsfragen zutreffend beantwortet hat oder wenn die Zahl der vom Prüfling zutreffend beantworteten Fragen um nicht mehr als 22 Prozent die durchschnittlichen Prüfungsleistungen der Prüflinge unterschreitet, die nach der Mindeststudienzeit von zwei Jahren beim Ersten Abschnitt der Ärztlichen Prüfung und sechs Jahren beim Zweiten Abschnitt der Ärztlichen Prüfung erstmals an der Prüfung teilgenommen haben.“ (§ 14 Abs. 6 der ÄAppO)

Die Gruppe der Teilnehmer, die sich in der Mindeststudienzeit erstmals einer Prüfung unterziehen, wird als Referenzgruppe bezeichnet. Die Prüfungen können bei Erfolglosigkeit zweimal wiederholt werden.

Die Prüfungsleistungen werden nach folgenden Regeln mit Noten bewertet:

„Hat der Prüfling die für das Bestehen der Prüfung nach § 14 Abs. 6 ÄAppO erforderliche Mindestzahl zutreffend beantworteter Prüfungsfragen erreicht, so lautet die Note

| | |
|-----------------|---|
| „sehr gut“, | wenn er mindestens 75 Prozent, |
| „gut“, | wenn er mindestens 50, aber weniger als 75 Prozent, |
| „befriedigend“, | wenn er mindestens 25, aber weniger als 50 Prozent, |
| „ausreichend“, | wenn er keine oder weniger als 25 Prozent |

der darüber hinaus gestellten Prüfungsfragen zutreffend beantwortet hat.“

Bei den schriftlichen Prüfungen werden Aufgaben, die sich nach der Examensabnahme im Rahmen der Auswertungen als offensichtlich fehlerhaft erweisen, aus der Wertung genommen. Diese Aufgaben gelten als nicht gestellt. In den vorliegenden Statistiken sind die Angaben immer auf die jeweils verminderte Aufgabenzahl bezogen. Die Approbationsordnung für Ärzte schreibt aber auch vor, dass die Verminderung der Aufgabenzahl sich nicht zum Nachteil eines Prüflings auswirken darf. Einzelfallregelungen, die in diesem Zusammenhang getroffen wurden, sind in der Statistik berücksichtigt. Da der Nachteilsausgleich nicht mit einer Erhöhung der Anzahl zutreffend beantworteter Aufgaben einhergeht, können in den Tabellen Inkonsistenzen entstehen. Konkret bedeutet das, dass z. B. ein Prüfling die schriftliche Prüfung bestehen kann, obwohl die in seiner Ergebnismitteilung ausgewiesene Punktzahl unterhalb der Bestehensgrenze liegt. Gleiches gilt auch für Ergebnisse an den anderen Notengrenzen. Diese Entscheidungen werden über ein hier nicht dargestelltes Vergleichsberechnungsverfahren getroffen, das der einschlägigen Rechtsprechung Rechnung trägt.

Bei den mündlichen Prüfungen werden die Leistungen mit einer fünfstufigen Notenskala von „sehr gut“ bis „nicht ausreichend“ bewertet.

„Der Erste und Zweite Abschnitt der Ärztlichen Prüfung sind jeweils bestanden, wenn der schriftliche und der mündlich-praktische Teil bestanden sind. Wenn ein Prüfungsteil nicht bestanden wird, so muss nur der nichtbestandene Teil wiederholt werden.“

Für die zusammenfassende Bewertung (Gesamtnote) bestandener Prüfungen im Ersten und im Zweiten

Abschnitt der Ärztlichen Prüfung werden die Note für die schriftliche Aufsichtsarbeit und die Note für den mündlich-praktischen Teil arithmetisch gemittelt. Die Note wird bis auf die erste Stelle hinter dem Komma errechnet und lautet:

| | |
|----------------|--|
| „sehr gut“ | bei einem Zahlenwert bis 1,5 |
| „gut“ | bei einem Zahlenwert über 1,5 bis 2,5 |
| „befriedigend“ | bei einem Zahlenwert über 2,5 bis 3,5 |
| „ausreichend“ | bei einem Zahlenwert über 3,5 bis 4,0, |

Da bei Ärztlichen Prüfungen nicht alle Kandidaten den schriftlichen und mündlichen-praktischen Prüfungsteil innerhalb einer Prüfungskampagne ablegen, sind in den entsprechenden Ergebnistabellen keine übereinstimmenden Fallzahlen zu erwarten.

Für die im Teil 4 dieses Berichts dargestellten Ergebnisse der Ärztlichen Prüfung sind die Übergangsregelungen nach § 43 der Approbationsordnung für Ärzte in der Fassung vom 27. Juni 2002 maßgeblich.

1 Erster Abschnitt der Ärztlichen Prüfung

1.1 Schriftlicher Teil

1.1.1 Teilnehmerzusammensetzung nach Hochschulen

1.1.1.1 Herbst 2008

| Hochschule | Teilnehmerzahl | Anzahl der Fachsemester | | | | | | | | Studiendauer Erstteiln. | Ersteilnehmer | | Wiederholungen | | Ausländische Studierende | | Frauen | | | |
|-------------|----------------|-------------------------|------|------|------|------|------|------|-------|-------------------------|---------------|-------|----------------|------|--------------------------|------|--------|------|------|------|
| | | 4 | | 5 | | 6 | | >6 | | | abs. | % | erste | | zweite | | abs. | % | abs. | % |
| | | abs. | % | abs. | % | abs. | % | abs. | % | | | | abs. | % | abs. | % | | | | |
| Aachen | 16 | 1 | 6,3 | 0 | 0,0 | 0 | 0,0 | 15 | 93,8 | 12,0 | 4 | 25,0 | 7 | 43,8 | 5 | 31,3 | 3 | 18,8 | 8 | 50,0 |
| Berlin | 294 | 185 | 62,9 | 32 | 10,9 | 27 | 9,2 | 50 | 17,0 | 4,5 | 237 | 80,6 | 36 | 12,2 | 21 | 7,1 | 48 | 16,3 | 185 | 62,9 |
| Bochum | 187 | 124 | 66,3 | 2 | 1,1 | 42 | 22,5 | 19 | 10,2 | 4,8 | 173 | 92,5 | 12 | 6,4 | 2 | 1,1 | 16 | 8,6 | 128 | 68,4 |
| Bonn | 199 | 140 | 70,4 | 1 | 0,5 | 28 | 14,1 | 30 | 15,1 | 4,6 | 172 | 86,4 | 19 | 9,5 | 8 | 4,0 | 12 | 6,0 | 128 | 64,3 |
| Dresden | 214 | 178 | 83,2 | 11 | 5,1 | 17 | 7,9 | 8 | 3,7 | 4,2 | 195 | 91,1 | 15 | 7,0 | 4 | 1,9 | 7 | 3,3 | 155 | 72,4 |
| Düsseldorf | 227 | 172 | 75,8 | 1 | 0,4 | 29 | 12,8 | 25 | 11,0 | 4,7 | 214 | 94,3 | 6 | 2,6 | 7 | 3,1 | 24 | 10,6 | 141 | 62,1 |
| Erlangen | 175 | 114 | 65,1 | 34 | 19,4 | 10 | 5,7 | 17 | 9,7 | 4,5 | 158 | 90,3 | 13 | 7,4 | 4 | 2,3 | 7 | 4,0 | 118 | 67,4 |
| Essen | 199 | 128 | 64,3 | 1 | 0,5 | 42 | 21,1 | 28 | 14,1 | 4,7 | 176 | 88,4 | 10 | 5,0 | 13 | 6,5 | 16 | 8,0 | 124 | 62,3 |
| Frankfurt | 361 | 247 | 68,4 | 4 | 1,1 | 59 | 16,3 | 51 | 14,1 | 4,6 | 322 | 89,2 | 26 | 7,2 | 13 | 3,6 | 34 | 9,4 | 224 | 62,0 |
| Freiburg | 257 | 216 | 84,0 | 4 | 1,6 | 28 | 10,9 | 9 | 3,5 | 4,2 | 244 | 94,9 | 9 | 3,5 | 4 | 1,6 | 21 | 8,2 | 161 | 62,6 |
| Gießen | 178 | 90 | 50,6 | 31 | 17,4 | 17 | 9,6 | 40 | 22,5 | 4,9 | 130 | 73,0 | 35 | 19,7 | 13 | 7,3 | 19 | 10,7 | 114 | 64,0 |
| Göttingen | 231 | 122 | 52,8 | 60 | 26,0 | 24 | 10,4 | 25 | 10,8 | 4,6 | 210 | 90,9 | 14 | 6,1 | 7 | 3,0 | 22 | 9,5 | 119 | 51,5 |
| Greifswald | 148 | 122 | 82,4 | 0 | 0,0 | 12 | 8,1 | 14 | 9,5 | 4,4 | 142 | 95,9 | 3 | 2,0 | 3 | 2,0 | 5 | 3,4 | 83 | 56,1 |
| Halle | 208 | 117 | 56,3 | 0 | 0,0 | 55 | 26,4 | 36 | 17,3 | 4,7 | 170 | 81,7 | 16 | 7,7 | 22 | 10,6 | 17 | 8,2 | 130 | 62,5 |
| Hamburg | 346 | 294 | 85,0 | 6 | 1,7 | 24 | 6,9 | 22 | 6,4 | 4,2 | 318 | 91,9 | 19 | 5,5 | 9 | 2,6 | 25 | 7,2 | 237 | 68,5 |
| Hannover | 23 | 0 | 0,0 | 0 | 0,0 | 0 | 0,0 | 23 | 100,0 | 9,7 | 6 | 26,1 | 11 | 47,8 | 6 | 26,1 | 2 | 8,7 | 13 | 56,5 |
| Heidelberg | 269 | 218 | 81,0 | 2 | 0,7 | 28 | 10,4 | 21 | 7,8 | 4,4 | 250 | 92,9 | 10 | 3,7 | 9 | 3,3 | 27 | 10,0 | 149 | 55,4 |
| Homburg | 174 | 119 | 68,4 | 8 | 4,6 | 26 | 14,9 | 21 | 12,1 | 4,4 | 149 | 85,6 | 17 | 9,8 | 8 | 4,6 | 13 | 7,5 | 114 | 65,5 |
| Jena | 225 | 183 | 81,3 | 1 | 0,4 | 28 | 12,4 | 13 | 5,8 | 4,1 | 193 | 85,8 | 19 | 8,4 | 13 | 5,8 | 7 | 3,1 | 159 | 70,7 |
| Kiel | 165 | 132 | 80,0 | 3 | 1,8 | 19 | 11,5 | 11 | 6,7 | 4,2 | 147 | 89,1 | 12 | 7,3 | 6 | 3,6 | 13 | 7,9 | 108 | 65,5 |
| Köln | 5 | 0 | 0,0 | 0 | 0,0 | 0 | 0,0 | 5 | 100,0 | 14,0 | 1 | 20,0 | 1 | 20,0 | 3 | 60,0 | 0 | 0,0 | 3 | 60,0 |
| Leipzig | 290 | 235 | 81,0 | 4 | 1,4 | 35 | 12,1 | 16 | 5,5 | 4,3 | 268 | 92,4 | 16 | 5,5 | 6 | 2,1 | 10 | 3,4 | 185 | 63,8 |
| Lübeck | 132 | 104 | 78,8 | 0 | 0,0 | 14 | 10,6 | 14 | 10,6 | 4,3 | 119 | 90,2 | 6 | 4,5 | 7 | 5,3 | 14 | 10,6 | 91 | 68,9 |
| Magdeburg | 183 | 146 | 79,8 | 0 | 0,0 | 23 | 12,6 | 14 | 7,7 | 4,5 | 174 | 95,1 | 7 | 3,8 | 2 | 1,1 | 5 | 2,7 | 133 | 72,7 |
| Mainz | 183 | 110 | 60,1 | 34 | 18,6 | 11 | 6,0 | 28 | 15,3 | 4,7 | 161 | 88,0 | 13 | 7,1 | 9 | 4,9 | 19 | 10,4 | 117 | 63,9 |
| Mannheim | 144 | 134 | 93,1 | 1 | 0,7 | 7 | 4,9 | 2 | 1,4 | 4,2 | 144 | 100,0 | 0 | 0,0 | 0 | 0,0 | 8 | 5,6 | 81 | 56,3 |
| Marburg | 305 | 251 | 82,3 | 1 | 0,3 | 42 | 13,8 | 11 | 3,6 | 4,2 | 277 | 90,8 | 21 | 6,9 | 7 | 2,3 | 18 | 5,9 | 175 | 57,4 |
| München LMU | 696 | 548 | 78,7 | 9 | 1,3 | 96 | 13,8 | 43 | 6,2 | 4,4 | 643 | 92,4 | 30 | 4,3 | 23 | 3,3 | 72 | 10,3 | 430 | 61,8 |
| Münster | 180 | 117 | 65,0 | 34 | 18,9 | 11 | 6,1 | 18 | 10,0 | 4,5 | 150 | 83,3 | 26 | 14,4 | 4 | 2,2 | 21 | 11,7 | 116 | 64,4 |
| Regensburg | 152 | 126 | 82,9 | 1 | 0,7 | 11 | 7,2 | 14 | 9,2 | 4,5 | 143 | 94,1 | 6 | 3,9 | 3 | 2,0 | 6 | 3,9 | 89 | 58,6 |
| Rostock | 157 | 117 | 74,5 | 1 | 0,6 | 28 | 17,8 | 11 | 7,0 | 4,5 | 152 | 96,8 | 1 | 0,6 | 4 | 2,5 | 5 | 3,2 | 109 | 69,4 |
| Tübingen | 184 | 104 | 56,5 | 29 | 15,8 | 31 | 16,8 | 20 | 10,9 | 4,7 | 147 | 79,9 | 29 | 15,8 | 8 | 4,3 | 21 | 11,4 | 122 | 66,3 |
| Ulm | 217 | 176 | 81,1 | 3 | 1,4 | 25 | 11,5 | 13 | 6,0 | 4,3 | 202 | 93,1 | 8 | 3,7 | 7 | 3,2 | 10 | 4,6 | 155 | 71,4 |
| Würzburg | 158 | 102 | 64,6 | 32 | 20,3 | 11 | 7,0 | 13 | 8,2 | 4,6 | 140 | 88,6 | 15 | 9,5 | 3 | 1,9 | 12 | 7,6 | 112 | 70,9 |
| Gesamt | 7082 | 5172 | 73,0 | 350 | 4,9 | 860 | 12,1 | 700 | 9,9 | 4,5 | 6331 | 89,4 | 488 | 6,9 | 263 | 3,7 | 559 | 7,9 | 4516 | 63,8 |

1 Erster Abschnitt der Ärztlichen Prüfung

1.1 Schriftlicher Teil

1.1.1 Teilnehmerzusammensetzung nach Hochschulen

1.1.1.2 Frühjahr 2009

| Hochschule | Teilnehmerzahl | Anzahl der Fachsemester | | | | Studiendauer Erstteiln. | Erstteilnehmer | Wiederholungen | | Ausländische Studierende | Frauen | | | | | | | | | |
|---------------------|----------------|-------------------------|------|------|------|-------------------------|----------------|----------------|-------|--------------------------|--------|------|-------|------|--------|------|-----|------|------|------|
| | | 4 | | 5 | | | | 6 | | | >6 | | erste | | zweite | | | | | |
| | | abs. | % | abs. | % | | | abs. | % | | abs. | % | abs. | % | abs. | % | | | | |
| Aachen | 10 | 0 | 0,0 | 0 | 0,0 | 0 | 0,0 | 10 | 100,0 | - | 0 | 0,0 | 4 | 40,0 | 6 | 60,0 | 3 | 30,0 | 5 | 50,0 |
| Berlin | 342 | 205 | 59,9 | 66 | 19,3 | 25 | 7,3 | 46 | 13,5 | 4,6 | 285 | 83,3 | 38 | 11,1 | 19 | 5,6 | 46 | 13,5 | 227 | 66,4 |
| Bochum | 67 | 2 | 3,0 | 39 | 58,2 | 3 | 4,5 | 23 | 34,3 | 5,5 | 46 | 68,7 | 20 | 29,9 | 1 | 1,5 | 7 | 10,4 | 48 | 71,6 |
| Bonn | 106 | 4 | 3,8 | 51 | 48,1 | 3 | 2,8 | 48 | 45,3 | 6,4 | 74 | 69,8 | 23 | 21,7 | 9 | 8,5 | 13 | 12,3 | 69 | 65,1 |
| Dresden | 43 | 8 | 18,6 | 22 | 51,2 | 2 | 4,7 | 11 | 25,6 | 5,0 | 22 | 51,2 | 15 | 34,9 | 6 | 14,0 | 3 | 7,0 | 34 | 79,1 |
| Düsseldorf | 97 | 0 | 0,0 | 63 | 64,9 | 2 | 2,1 | 32 | 33,0 | 5,9 | 82 | 84,5 | 11 | 11,3 | 4 | 4,1 | 16 | 16,5 | 61 | 62,9 |
| Erlangen | 154 | 99 | 64,3 | 22 | 14,3 | 16 | 10,4 | 17 | 11,0 | 4,6 | 136 | 88,3 | 15 | 9,7 | 3 | 1,9 | 13 | 8,4 | 92 | 59,7 |
| Essen | 39 | 0 | 0,0 | 17 | 43,6 | 0 | 0,0 | 22 | 56,4 | 8,0 | 15 | 38,5 | 23 | 59,0 | 1 | 2,6 | 4 | 10,3 | 23 | 59,0 |
| Frankfurt | 97 | 3 | 3,1 | 42 | 43,3 | 0 | 0,0 | 52 | 53,6 | 5,9 | 47 | 48,5 | 35 | 36,1 | 15 | 15,5 | 20 | 20,6 | 65 | 67,0 |
| Freiburg | 97 | 4 | 4,1 | 68 | 70,1 | 1 | 1,0 | 24 | 24,7 | 5,3 | 71 | 73,2 | 22 | 22,7 | 4 | 4,1 | 16 | 16,5 | 62 | 63,9 |
| Gießen | 195 | 108 | 55,4 | 32 | 16,4 | 16 | 8,2 | 39 | 20,0 | 4,6 | 156 | 80,0 | 22 | 11,3 | 17 | 8,7 | 15 | 7,7 | 114 | 58,5 |
| Göttingen | 210 | 122 | 58,1 | 43 | 20,5 | 23 | 11,0 | 22 | 10,5 | 4,6 | 193 | 91,9 | 10 | 4,8 | 7 | 3,3 | 19 | 9,0 | 128 | 61,0 |
| Greifswald | 37 | 0 | 0,0 | 24 | 64,9 | 0 | 0,0 | 13 | 35,1 | 5,6 | 31 | 83,8 | 6 | 16,2 | 0 | 0,0 | 3 | 8,1 | 17 | 45,9 |
| Halle | 53 | 0 | 0,0 | 26 | 49,1 | 0 | 0,0 | 27 | 50,9 | 6,1 | 41 | 77,4 | 6 | 11,3 | 6 | 11,3 | 5 | 9,4 | 33 | 62,3 |
| Hamburg | 94 | 3 | 3,2 | 70 | 74,5 | 2 | 2,1 | 19 | 20,2 | 5,2 | 52 | 55,3 | 38 | 40,4 | 4 | 4,3 | 18 | 19,1 | 70 | 74,5 |
| Hannover | 8 | 1 | 12,5 | 0 | 0,0 | 0 | 0,0 | 7 | 87,5 | 4,0 | 1 | 12,5 | 4 | 50,0 | 3 | 37,5 | 1 | 12,5 | 3 | 37,5 |
| Heidelberg | 58 | 9 | 15,5 | 28 | 48,3 | 1 | 1,7 | 20 | 34,5 | 5,2 | 36 | 62,1 | 17 | 29,3 | 5 | 8,6 | 9 | 15,5 | 35 | 60,3 |
| Homburg | 75 | 1 | 1,3 | 45 | 60,0 | 3 | 4,0 | 26 | 34,7 | 5,5 | 50 | 66,7 | 15 | 20,0 | 10 | 13,3 | 7 | 9,3 | 40 | 53,3 |
| Jena | 35 | 0 | 0,0 | 20 | 57,1 | 1 | 2,9 | 14 | 40,0 | 5,6 | 19 | 54,3 | 9 | 25,7 | 7 | 20,0 | 4 | 11,4 | 29 | 82,9 |
| Kiel | 51 | 0 | 0,0 | 33 | 64,7 | 0 | 0,0 | 18 | 35,3 | 5,5 | 19 | 37,3 | 30 | 58,8 | 2 | 3,9 | 17 | 33,3 | 28 | 54,9 |
| Köln | 4 | 0 | 0,0 | 0 | 0,0 | 0 | 0,0 | 4 | 100,0 | 12,0 | 1 | 25,0 | 1 | 25,0 | 2 | 50,0 | 0 | 0,0 | 3 | 75,0 |
| Leipzig | 85 | 0 | 0,0 | 58 | 68,2 | 4 | 4,7 | 23 | 27,1 | 5,3 | 60 | 70,6 | 20 | 23,5 | 5 | 5,9 | 7 | 8,2 | 56 | 65,9 |
| Lübeck | 57 | 0 | 0,0 | 39 | 68,4 | 0 | 0,0 | 18 | 31,6 | 5,5 | 43 | 75,4 | 9 | 15,8 | 5 | 8,8 | 14 | 24,6 | 42 | 73,7 |
| Magdeburg | 28 | 0 | 0,0 | 8 | 28,6 | 0 | 0,0 | 20 | 71,4 | 6,6 | 5 | 17,9 | 18 | 64,3 | 5 | 17,9 | 5 | 17,9 | 18 | 64,3 |
| Mainz | 202 | 103 | 51,0 | 46 | 22,8 | 23 | 11,4 | 30 | 14,9 | 4,8 | 173 | 85,6 | 25 | 12,4 | 4 | 2,0 | 24 | 11,9 | 114 | 56,4 |
| Mannheim | 20 | 0 | 0,0 | 19 | 95,0 | 0 | 0,0 | 1 | 5,0 | 5,5 | 8 | 40,0 | 12 | 60,0 | 0 | 0,0 | 2 | 10,0 | 8 | 40,0 |
| Marburg | 76 | 4 | 5,3 | 40 | 52,6 | 2 | 2,6 | 30 | 39,5 | 5,5 | 41 | 53,9 | 24 | 31,6 | 11 | 14,5 | 14 | 18,4 | 44 | 57,9 |
| München LMU | 144 | 4 | 2,8 | 97 | 67,4 | 2 | 1,4 | 41 | 28,5 | 5,3 | 93 | 64,6 | 40 | 27,8 | 11 | 7,6 | 32 | 22,2 | 84 | 58,3 |
| Münster | 150 | 106 | 70,7 | 14 | 9,3 | 13 | 8,7 | 17 | 11,3 | 4,2 | 118 | 78,7 | 23 | 15,3 | 9 | 6,0 | 16 | 10,7 | 90 | 60,0 |
| Regensburg | 42 | 0 | 0,0 | 29 | 69,0 | 1 | 2,4 | 12 | 28,6 | 5,6 | 30 | 71,4 | 12 | 28,6 | 0 | 0,0 | 7 | 16,7 | 21 | 50,0 |
| Rostock | 32 | 0 | 0,0 | 20 | 62,5 | 1 | 3,1 | 11 | 34,4 | 5,6 | 24 | 75,0 | 8 | 25,0 | 0 | 0,0 | 1 | 3,1 | 26 | 81,3 |
| Tübingen | 187 | 109 | 58,3 | 29 | 15,5 | 12 | 6,4 | 37 | 19,8 | 4,6 | 145 | 77,5 | 25 | 13,4 | 17 | 9,1 | 29 | 15,5 | 111 | 59,4 |
| Ulm | 67 | 0 | 0,0 | 47 | 70,1 | 2 | 3,0 | 18 | 26,9 | 5,5 | 56 | 83,6 | 8 | 11,9 | 3 | 4,5 | 6 | 9,0 | 44 | 65,7 |
| Würzburg | 164 | 109 | 66,5 | 33 | 20,1 | 7 | 4,3 | 15 | 9,1 | 4,4 | 146 | 89,0 | 14 | 8,5 | 4 | 2,4 | 21 | 12,8 | 94 | 57,3 |
| Gesamt ¹ | 3127 | 1005 | 32,1 | 1190 | 38,1 | 165 | 5,3 | 767 | 24,5 | 5,0 | 2320 | 74,2 | 602 | 19,3 | 205 | 6,6 | 417 | 13,3 | 1938 | 62,0 |

¹Ein Teilnehmer war zum Zeitpunkt der Prüfung an keiner deutschen Hochschule immatrikuliert.

1 Erster Abschnitt der Ärztlichen Prüfung

1.1 Schriftlicher Teil

1.1.2 Ergebnisübersicht

1.1.2.1 Herbst 2008

| Schriftlicher Teil des Ersten Abschnitts der Ärztlichen Prüfung (317 Aufgaben) | | | | | | | | | | |
|--|---------------------------------|------|-------------|------|---|------|--|-------------------|--------|------|
| | Durchschnittl. Prüfungsleistung | | Misserfolge | | Geforderte Mindestleistung zum Bestehen der Prüfung | | Notenverteilung | | | |
| | abs. | in % | abs. | in % | abs. | in % | Zutreffend beantwortete Prüfungsfragen | Note | Anzahl | |
| | | | | | | | | | abs. | in % |
| Gesamtteilnehmer | 224,12 | 70,7 | 973 | 13,7 | 184 | 58,0 | 284 bis 317 | sehr gut | 242 | 3,4 |
| | | | | | | | 251 bis 283 | gut | 1597 | 22,6 |
| | | | | | | | 218 bis 250 | befriedigend | 2503 | 35,3 |
| | | | | | | | 184 bis 217 | ausreichend | 1767 | 25,0 |
| | | | | | | | 0 bis 183 | nicht ausreichend | 973 | 13,7 |
| | | | | | | | Summe | 7082 | | |
| Referenzgruppe | 235,84 | 74,4 | 240 | 4,6 | | | | | | |
| | | | | | | | | | | |
| | | | | | | | | | | |
| | | | | | | | | | | |
| | | | | | | | | | | |

1.1.2.2 Frühjahr 2009

| Schriftlicher Teil des Ersten Abschnitts der Ärztlichen Prüfung (319 Aufgaben) | | | | | | | | | | |
|--|---------------------------------|------|-------------|------|---|------|--|-------------------|--------|------|
| | Durchschnittl. Prüfungsleistung | | Misserfolge | | Geforderte Mindestleistung zum Bestehen der Prüfung | | Notenverteilung | | | |
| | abs. | in % | abs. | in % | abs. | in % | Zutreffend beantwortete Prüfungsfragen | Note | Anzahl | |
| | | | | | | | | | abs. | in % |
| Gesamtteilnehmer | 206,01 | 64,6 | 717 | 22,9 | 181 | 56,7 | 285 bis 319 | sehr gut | 28 | 0,9 |
| | | | | | | | 250 bis 284 | gut | 366 | 11,7 |
| | | | | | | | 216 bis 249 | befriedigend | 845 | 27,0 |
| | | | | | | | 181 bis 215 | ausreichend | 1171 | 37,4 |
| | | | | | | | 0 bis 180 | nicht ausreichend | 717 | 22,9 |
| | | | | | | | Summe | 3127 | | |
| Referenzgruppe | 231,85 | 72,7 | 69 | 6,9 | | | | | | |
| | | | | | | | | | | |
| | | | | | | | | | | |
| | | | | | | | | | | |
| | | | | | | | | | | |

1 Erster Abschnitt der Ärztlichen Prüfung

1.1 Schriftlicher Teil

1.1.3 Verteilung der Rohwerte

1.1.3.1 Herbst 2008

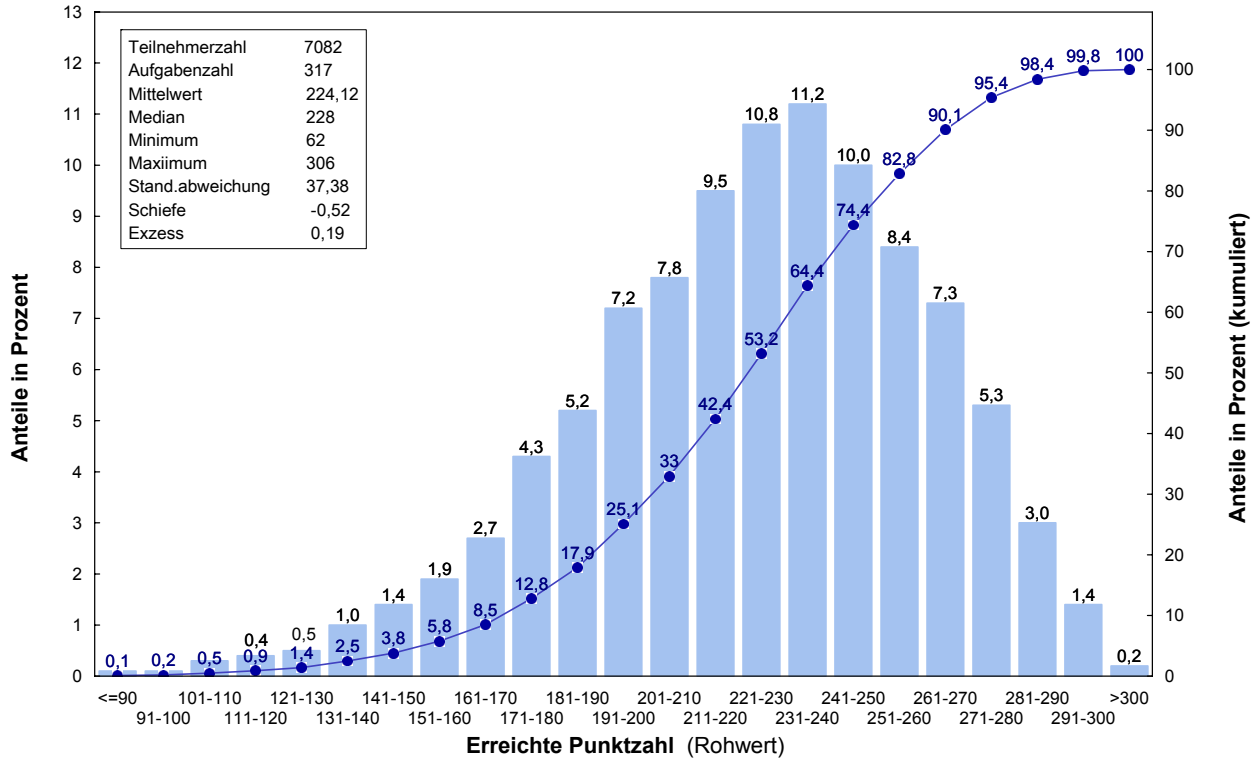

1.1.3.2 Frühjahr 2009

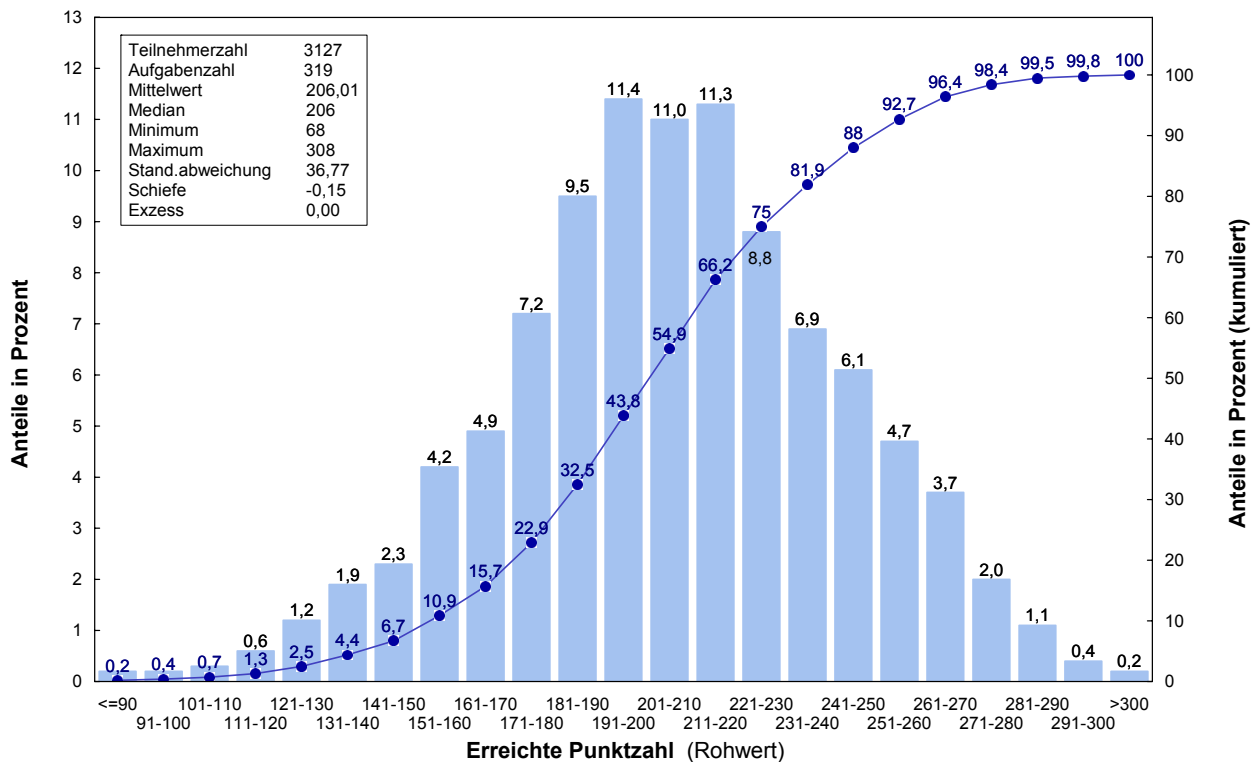

1 Erster Abschnitt der Ärztlichen Prüfung

1.1 Schriftlicher Teil

1.1.4 Prüfungsergebnisse nach Staatsangehörigkeit, Geschlecht, Prüfungswiederholung und Studiendauer

1.1.4.1 Herbst 2008

| | Teilnehmer | Durchschnittl. Prüfungsleist. | | Standard-abw. | Notenverteilung | | | | | | | | | |
|-------------------------------------|------------|-------------------------------|------|---------------|-----------------|------|------|------|-----|------------|------|------|------|------|
| | | abs. | in % | | absolut | | | | | in Prozent | | | | |
| | | | | | 1 | 2 | 3 | 4 | 5 | 1 | 2 | 3 | 4 | 5 |
| Gesamtteilnehmer | 7082 | 224,1 | 70,7 | 37,4 | 242 | 1597 | 2503 | 1767 | 973 | 3,4 | 22,6 | 35,3 | 25,0 | 13,7 |
| Deutsche | 6523 | 226,8 | 71,5 | 35,8 | 238 | 1547 | 2403 | 1587 | 748 | 3,6 | 23,7 | 36,8 | 24,3 | 11,5 |
| ausländische Studierende | 559 | 192,8 | 60,8 | 41,4 | 4 | 50 | 100 | 180 | 225 | 0,7 | 8,9 | 17,9 | 32,2 | 40,3 |
| weibliche Studierende | 4516 | 222,1 | 70,1 | 35,9 | 104 | 916 | 1655 | 1209 | 632 | 2,3 | 20,3 | 36,6 | 26,8 | 14,0 |
| männliche Studierende | 2566 | 227,6 | 71,8 | 39,7 | 138 | 681 | 848 | 558 | 341 | 5,4 | 26,5 | 33,0 | 21,7 | 13,3 |
| Ersteilnehmer | 6331 | 229,0 | 72,3 | 35,2 | 242 | 1594 | 2439 | 1428 | 628 | 3,8 | 25,2 | 38,5 | 22,6 | 9,9 |
| Erstwiederholer | 488 | 182,5 | 57,6 | 29,6 | 0 | 3 | 43 | 215 | 227 | 0,0 | 0,6 | 8,8 | 44,1 | 46,5 |
| Zweitwiederholer | 263 | 183,0 | 57,7 | 27,1 | 0 | 0 | 21 | 124 | 118 | 0,0 | 0,0 | 8,0 | 47,1 | 44,9 |
| Ersteilnehmer mit 4 Fachsemestern | 5165 | 235,8 | 74,4 | 30,3 | 234 | 1499 | 2137 | 1055 | 240 | 4,5 | 29,0 | 41,4 | 20,4 | 4,6 |
| Ersteilnehmer mit 5 Fachsemestern | 283 | 209,9 | 66,2 | 36,2 | 3 | 28 | 105 | 86 | 61 | 1,1 | 9,9 | 37,1 | 30,4 | 21,6 |
| Ersteilnehmer mit 6 Fachsemestern | 629 | 203,4 | 64,2 | 36,6 | 5 | 56 | 173 | 216 | 179 | 0,8 | 8,9 | 27,5 | 34,3 | 28,5 |
| Ersteilnehmer mit mehr als 6 Fachs. | 254 | 175,2 | 55,3 | 39,2 | 0 | 11 | 24 | 71 | 148 | 0,0 | 4,3 | 9,4 | 28,0 | 58,3 |

1.1.4.2 Frühjahr 2009

| | Teilnehmer | Durchschnittl. Prüfungsleist. | | Standard-abw. | Notenverteilung | | | | | | | | | |
|-------------------------------------|------------|-------------------------------|------|---------------|-----------------|-----|-----|------|-----|------------|------|------|------|------|
| | | abs. | in % | | absolut | | | | | in Prozent | | | | |
| | | | | | 1 | 2 | 3 | 4 | 5 | 1 | 2 | 3 | 4 | 5 |
| Gesamtteilnehmer | 3127 | 206,0 | 64,6 | 36,8 | 28 | 366 | 845 | 1171 | 717 | 0,9 | 11,7 | 27,0 | 37,4 | 22,9 |
| Deutsche | 2710 | 209,8 | 65,8 | 35,6 | 27 | 353 | 805 | 1002 | 523 | 1,0 | 13,0 | 29,7 | 37,0 | 19,3 |
| ausländische Studierende | 417 | 181,5 | 56,9 | 34,7 | 1 | 13 | 40 | 169 | 194 | 0,2 | 3,1 | 9,6 | 40,5 | 46,5 |
| weibliche Studierende | 1938 | 204,7 | 64,2 | 35,1 | 9 | 193 | 531 | 760 | 445 | 0,5 | 10,0 | 27,4 | 39,2 | 23,0 |
| männliche Studierende | 1189 | 208,2 | 65,3 | 39,3 | 19 | 173 | 314 | 411 | 272 | 1,6 | 14,6 | 26,4 | 34,6 | 22,9 |
| Ersteilnehmer | 2320 | 213,8 | 67,0 | 36,3 | 28 | 361 | 785 | 730 | 416 | 1,2 | 15,6 | 33,8 | 31,5 | 17,9 |
| Erstwiederholer | 602 | 184,4 | 57,8 | 28,4 | 0 | 5 | 52 | 328 | 217 | 0,0 | 0,8 | 8,6 | 54,5 | 36,0 |
| Zweitwiederholer | 205 | 181,1 | 56,8 | 26,4 | 0 | 0 | 8 | 113 | 84 | 0,0 | 0,0 | 3,9 | 55,1 | 41,0 |
| Ersteilnehmer mit 4 Fachsemestern | 1001 | 231,8 | 72,7 | 31,2 | 23 | 271 | 442 | 195 | 70 | 2,3 | 27,1 | 44,2 | 19,5 | 7,0 |
| Ersteilnehmer mit 5 Fachsemestern | 952 | 207,0 | 64,9 | 30,3 | 5 | 78 | 288 | 404 | 177 | 0,5 | 8,2 | 30,3 | 42,4 | 18,6 |
| Ersteilnehmer mit 6 Fachsemestern | 97 | 195,0 | 61,1 | 32,2 | 0 | 5 | 17 | 47 | 28 | 0,0 | 5,2 | 17,5 | 48,5 | 28,9 |
| Ersteilnehmer mit mehr als 6 Fachs. | 270 | 178,0 | 55,8 | 36,2 | 0 | 7 | 38 | 84 | 141 | 0,0 | 2,6 | 14,1 | 31,1 | 52,2 |

1 Erster Abschnitt der Ärztlichen Prüfung

1.1 Schriftlicher Teil

1.1.5 Prüfungsergebnisse der Gesamtteilnehmer nach Hochschulen

1.1.5.1 Herbst 2008

| Hochschule | Teilnehmer | Durchschnittl. Prüfungsleist. | | Standard-abw. | Notenverteilung | | | | | | | | | |
|-------------|------------|-------------------------------|------|---------------|-----------------|------|------|------|-----|------------|------|------|------|------|
| | | abs. | in % | | absolut | | | | | in Prozent | | | | |
| | | | | | 1 | 2 | 3 | 4 | 5 | 1 | 2 | 3 | 4 | 5 |
| Aachen | 16 | 147,1 | 46,4 | 30,2 | 0 | 0 | 0 | 1 | 15 | 0,0 | 0,0 | 0,0 | 6,3 | 93,8 |
| Berlin | 294 | 215,0 | 67,8 | 43,7 | 12 | 54 | 87 | 74 | 67 | 4,1 | 18,4 | 29,6 | 25,2 | 22,8 |
| Bochum | 187 | 219,6 | 69,3 | 37,7 | 4 | 36 | 60 | 60 | 27 | 2,1 | 19,3 | 32,1 | 32,1 | 14,4 |
| Bonn | 199 | 220,8 | 69,7 | 38,8 | 8 | 38 | 71 | 46 | 36 | 4,0 | 19,1 | 35,7 | 23,1 | 18,1 |
| Dresden | 214 | 228,2 | 72,0 | 32,7 | 7 | 45 | 99 | 38 | 25 | 3,3 | 21,0 | 46,3 | 17,8 | 11,7 |
| Düsseldorf | 227 | 231,7 | 73,1 | 30,7 | 6 | 63 | 94 | 51 | 13 | 2,6 | 27,8 | 41,4 | 22,5 | 5,7 |
| Erlangen | 175 | 230,3 | 72,6 | 38,9 | 11 | 58 | 40 | 44 | 22 | 6,3 | 33,1 | 22,9 | 25,1 | 12,6 |
| Essen | 199 | 217,8 | 68,7 | 36,6 | 3 | 40 | 66 | 55 | 35 | 1,5 | 20,1 | 33,2 | 27,6 | 17,6 |
| Frankfurt | 361 | 217,3 | 68,6 | 36,0 | 7 | 53 | 132 | 109 | 60 | 1,9 | 14,7 | 36,6 | 30,2 | 16,6 |
| Freiburg | 257 | 231,1 | 72,9 | 36,9 | 12 | 77 | 87 | 52 | 29 | 4,7 | 30,0 | 33,9 | 20,2 | 11,3 |
| Gießen | 178 | 211,0 | 66,6 | 38,1 | 1 | 33 | 47 | 53 | 44 | 0,6 | 18,5 | 26,4 | 29,8 | 24,7 |
| Göttingen | 231 | 228,9 | 72,2 | 31,3 | 6 | 54 | 93 | 62 | 16 | 2,6 | 23,4 | 40,3 | 26,8 | 6,9 |
| Greifswald | 148 | 232,8 | 73,4 | 32,8 | 4 | 42 | 58 | 35 | 9 | 2,7 | 28,4 | 39,2 | 23,6 | 6,1 |
| Halle | 208 | 225,7 | 71,2 | 35,6 | 10 | 47 | 66 | 62 | 23 | 4,8 | 22,6 | 31,7 | 29,8 | 11,1 |
| Hamburg | 346 | 218,6 | 68,9 | 35,1 | 6 | 51 | 136 | 99 | 54 | 1,7 | 14,7 | 39,3 | 28,6 | 15,6 |
| Hannover | 23 | 169,7 | 53,5 | 26,1 | 0 | 0 | 1 | 7 | 15 | 0,0 | 0,0 | 4,3 | 30,4 | 65,2 |
| Heidelberg | 269 | 238,4 | 75,2 | 39,1 | 26 | 93 | 76 | 51 | 23 | 9,7 | 34,6 | 28,3 | 19,0 | 8,6 |
| Homburg | 174 | 217,7 | 68,7 | 36,3 | 6 | 17 | 80 | 43 | 28 | 3,4 | 9,8 | 46,0 | 24,7 | 16,1 |
| Jena | 225 | 223,7 | 70,6 | 35,2 | 6 | 51 | 74 | 69 | 25 | 2,7 | 22,7 | 32,9 | 30,7 | 11,1 |
| Kiel | 165 | 214,4 | 67,6 | 42,3 | 1 | 38 | 47 | 41 | 38 | 0,6 | 23,0 | 28,5 | 24,8 | 23,0 |
| Köln | 5 | 164,0 | 51,7 | 25,3 | 0 | 0 | 0 | 2 | 3 | 0,0 | 0,0 | 0,0 | 40,0 | 60,0 |
| Leipzig | 290 | 226,9 | 71,6 | 31,5 | 6 | 65 | 124 | 69 | 26 | 2,1 | 22,4 | 42,8 | 23,8 | 9,0 |
| Lübeck | 132 | 226,6 | 71,5 | 36,3 | 4 | 35 | 44 | 31 | 18 | 3,0 | 26,5 | 33,3 | 23,5 | 13,6 |
| Magdeburg | 183 | 222,8 | 70,3 | 34,5 | 3 | 36 | 71 | 52 | 21 | 1,6 | 19,7 | 38,8 | 28,4 | 11,5 |
| Mainz | 183 | 220,8 | 69,7 | 36,1 | 7 | 28 | 71 | 47 | 30 | 3,8 | 15,3 | 38,8 | 25,7 | 16,4 |
| Mannheim | 144 | 235,9 | 74,4 | 34,4 | 12 | 38 | 60 | 21 | 13 | 8,3 | 26,4 | 41,7 | 14,6 | 9,0 |
| Marburg | 305 | 221,6 | 69,9 | 35,7 | 6 | 64 | 109 | 82 | 44 | 2,0 | 21,0 | 35,7 | 26,9 | 14,4 |
| München LMU | 696 | 230,3 | 72,7 | 33,1 | 20 | 185 | 273 | 156 | 62 | 2,9 | 26,6 | 39,2 | 22,4 | 8,9 |
| Münster | 180 | 219,1 | 69,1 | 43,5 | 8 | 43 | 50 | 43 | 36 | 4,4 | 23,9 | 27,8 | 23,9 | 20,0 |
| Regensburg | 152 | 234,5 | 74,0 | 35,8 | 10 | 45 | 54 | 29 | 14 | 6,6 | 29,6 | 35,5 | 19,1 | 9,2 |
| Rostock | 157 | 229,6 | 72,4 | 31,9 | 4 | 37 | 68 | 35 | 13 | 2,5 | 23,6 | 43,3 | 22,3 | 8,3 |
| Tübingen | 184 | 210,5 | 66,4 | 51,0 | 10 | 37 | 46 | 42 | 49 | 5,4 | 20,1 | 25,0 | 22,8 | 26,6 |
| Ulm | 217 | 230,4 | 72,7 | 33,2 | 7 | 60 | 75 | 58 | 17 | 3,2 | 27,6 | 34,6 | 26,7 | 7,8 |
| Würzburg | 158 | 223,0 | 70,4 | 39,9 | 9 | 34 | 44 | 48 | 23 | 5,7 | 21,5 | 27,8 | 30,4 | 14,6 |
| Gesamt | 7082 | 224,1 | 70,7 | 37,4 | 242 | 1597 | 2503 | 1767 | 973 | 3,4 | 22,6 | 35,3 | 25,0 | 13,7 |

1 Erster Abschnitt der Ärztlichen Prüfung

1.1 Schriftlicher Teil

1.1.5 Prüfungsergebnisse der Gesamteilnehmer nach Hochschulen

1.1.5.2 Frühjahr 2009

| Hochschule | Teilnehmer | Durchschnittl. Prüfungsleist. | | Standard-abw. | Notenverteilung | | | | | | | | | |
|---------------------|------------|-------------------------------|------|---------------|-----------------|-----|-----|------|-----|------------|------|------|------|-------|
| | | abs. | in % | | absolut | | | | | in Prozent | | | | |
| | | | | | 1 | 2 | 3 | 4 | 5 | 1 | 2 | 3 | 4 | 5 |
| Aachen | 10 | 128,9 | 40,4 | 42,4 | 0 | 0 | 0 | 1 | 9 | 0,0 | 0,0 | 0,0 | 10,0 | 90,0 |
| Berlin | 342 | 215,1 | 67,4 | 36,8 | 2 | 64 | 114 | 96 | 66 | 0,6 | 18,7 | 33,3 | 28,1 | 19,3 |
| Bochum | 67 | 189,2 | 59,3 | 29,3 | 0 | 0 | 13 | 32 | 22 | 0,0 | 0,0 | 19,4 | 47,8 | 32,8 |
| Bonn | 106 | 190,2 | 59,6 | 34,3 | 0 | 4 | 21 | 41 | 40 | 0,0 | 3,8 | 19,8 | 38,7 | 37,7 |
| Dresden | 43 | 199,0 | 62,4 | 33,2 | 0 | 3 | 9 | 22 | 9 | 0,0 | 7,0 | 20,9 | 51,2 | 20,9 |
| Düsseldorf | 97 | 203,0 | 63,6 | 30,4 | 1 | 1 | 37 | 38 | 20 | 1,0 | 1,0 | 38,1 | 39,2 | 20,6 |
| Erlangen | 154 | 225,4 | 70,7 | 33,2 | 2 | 32 | 65 | 40 | 15 | 1,3 | 20,8 | 42,2 | 26,0 | 9,7 |
| Essen | 39 | 181,4 | 56,9 | 24,9 | 0 | 0 | 2 | 20 | 17 | 0,0 | 0,0 | 5,1 | 51,3 | 43,6 |
| Frankfurt | 97 | 192,9 | 60,5 | 30,8 | 1 | 2 | 15 | 51 | 28 | 1,0 | 2,1 | 15,5 | 52,6 | 28,9 |
| Freiburg | 97 | 201,7 | 63,2 | 28,7 | 0 | 6 | 24 | 49 | 18 | 0,0 | 6,2 | 24,7 | 50,5 | 18,6 |
| Gießen | 195 | 208,4 | 65,3 | 34,6 | 1 | 27 | 50 | 80 | 37 | 0,5 | 13,8 | 25,6 | 41,0 | 19,0 |
| Göttingen | 210 | 224,3 | 70,3 | 29,0 | 4 | 38 | 91 | 63 | 14 | 1,9 | 18,1 | 43,3 | 30,0 | 6,7 |
| Greifswald | 37 | 208,8 | 65,5 | 27,4 | 0 | 1 | 17 | 13 | 6 | 0,0 | 2,7 | 45,9 | 35,1 | 16,2 |
| Halle | 53 | 196,3 | 61,5 | 27,7 | 0 | 1 | 11 | 28 | 13 | 0,0 | 1,9 | 20,8 | 52,8 | 24,5 |
| Hamburg | 94 | 195,6 | 61,3 | 30,7 | 0 | 3 | 22 | 40 | 29 | 0,0 | 3,2 | 23,4 | 42,6 | 30,9 |
| Hannover | 8 | 168,8 | 52,9 | 34,6 | 0 | 0 | 0 | 4 | 4 | 0,0 | 0,0 | 0,0 | 50,0 | 50,0 |
| Heidelberg | 58 | 196,6 | 61,6 | 33,8 | 1 | 4 | 10 | 24 | 19 | 1,7 | 6,9 | 17,2 | 41,4 | 32,8 |
| Homburg | 75 | 196,1 | 61,5 | 35,2 | 0 | 9 | 9 | 35 | 22 | 0,0 | 12,0 | 12,0 | 46,7 | 29,3 |
| Jena | 35 | 183,1 | 57,4 | 30,3 | 0 | 0 | 4 | 16 | 15 | 0,0 | 0,0 | 11,4 | 45,7 | 42,9 |
| Kiel | 51 | 176,3 | 55,3 | 31,0 | 0 | 0 | 4 | 23 | 24 | 0,0 | 0,0 | 7,8 | 45,1 | 47,1 |
| Köln | 4 | 152,5 | 47,8 | 20,4 | 0 | 0 | 0 | 0 | 4 | 0,0 | 0,0 | 0,0 | 0,0 | 100,0 |
| Leipzig | 85 | 196,0 | 61,4 | 27,0 | 0 | 3 | 13 | 49 | 20 | 0,0 | 3,5 | 15,3 | 57,6 | 23,5 |
| Lübeck | 57 | 207,6 | 65,1 | 25,1 | 0 | 3 | 17 | 29 | 8 | 0,0 | 5,3 | 29,8 | 50,9 | 14,0 |
| Magdeburg | 28 | 179,4 | 56,2 | 29,6 | 0 | 0 | 1 | 16 | 11 | 0,0 | 0,0 | 3,6 | 57,1 | 39,3 |
| Mainz | 202 | 220,5 | 69,1 | 34,6 | 3 | 36 | 92 | 42 | 29 | 1,5 | 17,8 | 45,5 | 20,8 | 14,4 |
| Mannheim | 20 | 190,6 | 59,7 | 18,1 | 0 | 0 | 1 | 13 | 6 | 0,0 | 0,0 | 5,0 | 65,0 | 30,0 |
| Marburg | 76 | 187,6 | 58,8 | 31,1 | 0 | 5 | 3 | 38 | 30 | 0,0 | 6,6 | 3,9 | 50,0 | 39,5 |
| München LMU | 144 | 200,0 | 62,7 | 30,4 | 1 | 8 | 30 | 71 | 34 | 0,7 | 5,6 | 20,8 | 49,3 | 23,6 |
| Münster | 150 | 217,5 | 68,2 | 45,6 | 3 | 40 | 39 | 37 | 31 | 2,0 | 26,7 | 26,0 | 24,7 | 20,7 |
| Regensburg | 42 | 190,6 | 59,8 | 33,7 | 0 | 0 | 11 | 18 | 13 | 0,0 | 0,0 | 26,2 | 42,9 | 31,0 |
| Rostock | 32 | 199,4 | 62,5 | 25,2 | 0 | 1 | 5 | 18 | 8 | 0,0 | 3,1 | 15,6 | 56,3 | 25,0 |
| Tübingen | 187 | 210,7 | 66,0 | 45,8 | 5 | 37 | 49 | 49 | 47 | 2,7 | 19,8 | 26,2 | 26,2 | 25,1 |
| Ulm | 67 | 199,6 | 62,6 | 29,5 | 0 | 2 | 17 | 31 | 17 | 0,0 | 3,0 | 25,4 | 46,3 | 25,4 |
| Würzburg | 164 | 217,2 | 68,1 | 41,5 | 4 | 36 | 49 | 44 | 31 | 2,4 | 22,0 | 29,9 | 26,8 | 18,9 |
| Gesamt ¹ | 3127 | 206,0 | 64,6 | 36,8 | 28 | 366 | 845 | 1171 | 717 | 0,9 | 11,7 | 27,0 | 37,4 | 22,9 |

¹Ein Teilnehmer war zum Zeitpunkt der Prüfung an keiner deutschen Hochschule immatrikuliert.

1 Erster Abschnitt der Ärztlichen Prüfung

1.1 Schriftlicher Teil

1.1.5 Prüfungsergebnisse der Gesamtteilnehmer nach Hochschulen

1.1.5.3 Grafische Darstellung der Standardwerte, Prüfungstermine Herbst 2008 und Frühjahr 2009 zusammengefasst

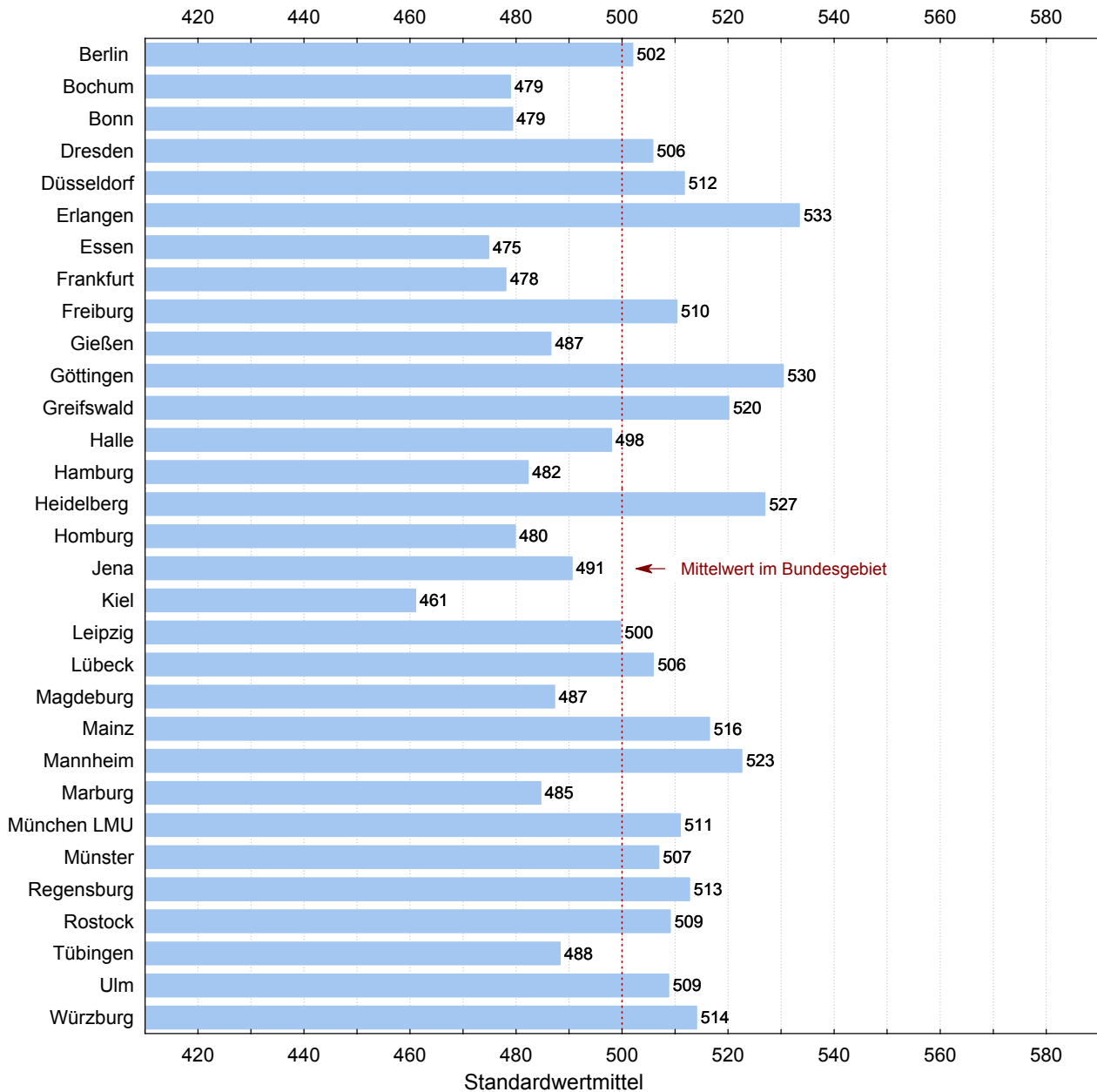

Die Teilnehmer der medizinischen Fakultäten Aachen, Hannover und Köln werden bei dieser Auswertung nicht berücksichtigt, da es sich bei den Teilnehmern dieser Hochschulen um eine sowohl für die jeweilige Fakultät wie auch für die gesamte Teilnehmerkohorte atypische Population handelt (in der Regel Wiederholer in höheren Semestern). Ein Teilnehmer war zum Zeitpunkt der Prüfung an keiner deutschen Hochschule immatrikuliert.

1 Erster Abschnitt der Ärztlichen Prüfung

1.1 Schriftlicher Teil

1.1.6 Prüfungsergebnisse der Referenzgruppe nach Hochschulen

1.1.6.1 Herbst 2008

| Hochschule | Teilnehmer | Durchschnittl. Prüfungsleist. | | Standardabw. | Notenverteilung | | | | | | | | | | | | | | | |
|---------------------|------------|-------------------------------|------|--------------|-----------------|------|------|------|-----|------------|------|------|------|------|--|--|--|--|--|--|
| | | abs. | in % | | absolut | | | | | in Prozent | | | | | | | | | | |
| | | | | | 1 | 2 | 3 | 4 | 5 | 1 | 2 | 3 | 4 | 5 | | | | | | |
| Aachen ¹ | 1 | | | | | | | | | | | | | | | | | | | |
| Berlin | 181 | 236,3 | 74,5 | 33,0 | 11 | 54 | 66 | 39 | 11 | 6,1 | 29,8 | 36,5 | 21,5 | 6,1 | | | | | | |
| Bochum | 124 | 234,3 | 73,9 | 29,4 | 4 | 34 | 50 | 31 | 5 | 3,2 | 27,4 | 40,3 | 25,0 | 4,0 | | | | | | |
| Bonn | 140 | 235,5 | 74,3 | 31,6 | 8 | 36 | 61 | 26 | 9 | 5,7 | 25,7 | 43,6 | 18,6 | 6,4 | | | | | | |
| Dresden | 176 | 234,8 | 74,1 | 28,3 | 7 | 43 | 88 | 28 | 10 | 4,0 | 24,4 | 50,0 | 15,9 | 5,7 | | | | | | |
| Düsseldorf | 172 | 240,2 | 75,8 | 25,4 | 6 | 59 | 78 | 27 | 2 | 3,5 | 34,3 | 45,3 | 15,7 | 1,2 | | | | | | |
| Erlangen | 114 | 248,6 | 78,4 | 30,6 | 11 | 54 | 32 | 14 | 3 | 9,6 | 47,4 | 28,1 | 12,3 | 2,6 | | | | | | |
| Essen | 128 | 230,2 | 72,6 | 32,9 | 3 | 36 | 52 | 25 | 12 | 2,3 | 28,1 | 40,6 | 19,5 | 9,4 | | | | | | |
| Frankfurt | 247 | 229,0 | 72,2 | 30,4 | 7 | 48 | 108 | 71 | 13 | 2,8 | 19,4 | 43,7 | 28,7 | 5,3 | | | | | | |
| Freiburg | 216 | 239,2 | 75,5 | 29,4 | 11 | 76 | 79 | 41 | 9 | 5,1 | 35,2 | 36,6 | 19,0 | 4,2 | | | | | | |
| Gießen | 90 | 235,7 | 74,4 | 25,8 | 1 | 30 | 35 | 22 | 2 | 1,1 | 33,3 | 38,9 | 24,4 | 2,2 | | | | | | |
| Göttingen | 122 | 242,3 | 76,4 | 25,8 | 6 | 44 | 50 | 22 | 0 | 4,9 | 36,1 | 41,0 | 18,0 | 0,0 | | | | | | |
| Greifswald | 122 | 242,2 | 76,4 | 25,8 | 4 | 42 | 55 | 21 | 0 | 3,3 | 34,4 | 45,1 | 17,2 | 0,0 | | | | | | |
| Halle | 117 | 240,9 | 76,0 | 29,7 | 9 | 38 | 43 | 26 | 1 | 7,7 | 32,5 | 36,8 | 22,2 | 0,9 | | | | | | |
| Hamburg | 294 | 224,3 | 70,8 | 30,9 | 6 | 48 | 129 | 82 | 29 | 2,0 | 16,3 | 43,9 | 27,9 | 9,9 | | | | | | |
| Heidelberg | 218 | 247,4 | 78,0 | 33,1 | 25 | 86 | 70 | 29 | 8 | 11,5 | 39,4 | 32,1 | 13,3 | 3,7 | | | | | | |
| Homburg | 119 | 230,6 | 72,7 | 26,4 | 5 | 15 | 70 | 25 | 4 | 4,2 | 12,6 | 58,8 | 21,0 | 3,4 | | | | | | |
| Jena | 183 | 232,8 | 73,4 | 28,5 | 6 | 49 | 72 | 52 | 4 | 3,3 | 26,8 | 39,3 | 28,4 | 2,2 | | | | | | |
| Kiel | 132 | 225,2 | 71,0 | 35,2 | 1 | 37 | 44 | 32 | 18 | 0,8 | 28,0 | 33,3 | 24,2 | 13,6 | | | | | | |
| Leipzig | 235 | 233,8 | 73,8 | 26,3 | 6 | 60 | 113 | 49 | 7 | 2,6 | 25,5 | 48,1 | 20,9 | 3,0 | | | | | | |
| Lübeck | 104 | 236,2 | 74,5 | 28,9 | 4 | 32 | 41 | 22 | 5 | 3,8 | 30,8 | 39,4 | 21,2 | 4,8 | | | | | | |
| Magdeburg | 146 | 232,0 | 73,2 | 27,6 | 3 | 35 | 66 | 37 | 5 | 2,1 | 24,0 | 45,2 | 25,3 | 3,4 | | | | | | |
| Mainz | 110 | 236,6 | 74,6 | 28,8 | 6 | 24 | 57 | 17 | 6 | 5,5 | 21,8 | 51,8 | 15,5 | 5,5 | | | | | | |
| Mannheim | 134 | 236,2 | 74,5 | 35,0 | 12 | 37 | 52 | 21 | 12 | 9,0 | 27,6 | 38,8 | 15,7 | 9,0 | | | | | | |
| Marburg | 251 | 229,1 | 72,3 | 30,2 | 5 | 63 | 102 | 66 | 15 | 2,0 | 25,1 | 40,6 | 26,3 | 6,0 | | | | | | |
| München LMU | 547 | 237,8 | 75,0 | 28,6 | 20 | 173 | 239 | 95 | 20 | 3,7 | 31,6 | 43,7 | 17,4 | 3,7 | | | | | | |
| Münster | 117 | 238,9 | 75,4 | 33,7 | 8 | 41 | 44 | 18 | 6 | 6,8 | 35,0 | 37,6 | 15,4 | 5,1 | | | | | | |
| Regensburg | 126 | 243,3 | 76,7 | 29,9 | 10 | 45 | 48 | 19 | 4 | 7,9 | 35,7 | 38,1 | 15,1 | 3,2 | | | | | | |
| Rostock | 117 | 239,6 | 75,6 | 26,1 | 4 | 36 | 56 | 19 | 2 | 3,4 | 30,8 | 47,9 | 16,2 | 1,7 | | | | | | |
| Tübingen | 104 | 239,6 | 75,6 | 33,1 | 9 | 35 | 38 | 16 | 6 | 8,7 | 33,7 | 36,5 | 15,4 | 5,8 | | | | | | |
| Ulm | 176 | 239,2 | 75,4 | 27,1 | 7 | 59 | 69 | 37 | 4 | 4,0 | 33,5 | 39,2 | 21,0 | 2,3 | | | | | | |
| Würzburg | 102 | 235,2 | 74,2 | 36,7 | 9 | 30 | 30 | 25 | 8 | 8,8 | 29,4 | 29,4 | 24,5 | 7,8 | | | | | | |
| Gesamt | 5165 | 235,8 | 74,4 | 30,3 | 234 | 1499 | 2137 | 1055 | 240 | 4,5 | 29,0 | 41,4 | 20,4 | 4,6 | | | | | | |

¹Aus Datenschutzgründen werden Ergebnisse einzelner Teilnehmer nicht angegeben, bei den Berechnungen aber berücksichtigt.

1 Erster Abschnitt der Ärztlichen Prüfung

1.1 Schriftlicher Teil

1.1.6 Prüfungsergebnisse der Referenzgruppe nach Hochschulen

1.1.6.2 Frühjahr 2009

| Hochschule | Teilnehmer | Durchschnittl. Prüfungsleist. | | Standard-abw. | Notenverteilung | | | | | | | | | |
|-----------------------|------------|-------------------------------|------|---------------|-----------------|-----|-----|-----|----|------------|------|------|-------|------|
| | | abs. | in % | | absolut | | | | | in Prozent | | | | |
| | | | | | 1 | 2 | 3 | 4 | 5 | 1 | 2 | 3 | 4 | 5 |
| Berlin | 205 | 227,0 | 71,1 | 33,5 | 2 | 53 | 85 | 39 | 26 | 1,0 | 25,9 | 41,5 | 19,0 | 12,7 |
| Bochum | 2 | 198,5 | 62,2 | 4,9 | 0 | 0 | 0 | 2 | 0 | 0,0 | 0,0 | 0,0 | 100,0 | 0,0 |
| Bonn | 4 | 208,8 | 65,4 | 46,5 | 0 | 1 | 0 | 2 | 1 | 0,0 | 25,0 | 0,0 | 50,0 | 25,0 |
| Dresden | 6 | 197,7 | 62,0 | 37,5 | 0 | 0 | 2 | 3 | 1 | 0,0 | 0,0 | 33,3 | 50,0 | 16,7 |
| Erlangen | 98 | 236,7 | 74,2 | 27,9 | 1 | 27 | 52 | 12 | 6 | 1,0 | 27,6 | 53,1 | 12,2 | 6,1 |
| Frankfurt | 3 | 222,0 | 69,6 | 14,4 | 0 | 0 | 2 | 1 | 0 | 0,0 | 0,0 | 66,7 | 33,3 | 0,0 |
| Freiburg | 4 | 232,5 | 72,9 | 27,7 | 0 | 1 | 2 | 1 | 0 | 0,0 | 25,0 | 50,0 | 25,0 | 0,0 |
| Gießen | 108 | 223,8 | 70,2 | 31,2 | 1 | 24 | 40 | 34 | 9 | 0,9 | 22,2 | 37,0 | 31,5 | 8,3 |
| Göttingen | 122 | 237,5 | 74,5 | 25,0 | 4 | 33 | 67 | 16 | 2 | 3,3 | 27,0 | 54,9 | 13,1 | 1,6 |
| Hamburg | 3 | 231,0 | 72,4 | 18,0 | 0 | 1 | 2 | 0 | 0 | 0,0 | 33,3 | 66,7 | 0,0 | 0,0 |
| Hannover ¹ | 1 | | | | | | | | | | | | | |
| Heidelberg | 9 | 227,3 | 71,3 | 15,2 | 0 | 1 | 7 | 1 | 0 | 0,0 | 11,1 | 77,8 | 11,1 | 0,0 |
| Mainz | 103 | 236,7 | 74,2 | 23,4 | 3 | 24 | 62 | 13 | 1 | 2,9 | 23,3 | 60,2 | 12,6 | 1,0 |
| Marburg | 4 | 218,0 | 68,3 | 33,1 | 0 | 1 | 1 | 2 | 0 | 0,0 | 25,0 | 25,0 | 50,0 | 0,0 |
| München LMU | 4 | 203,5 | 63,8 | 28,2 | 0 | 0 | 1 | 2 | 1 | 0,0 | 0,0 | 25,0 | 50,0 | 25,0 |
| Münster | 106 | 235,4 | 73,8 | 35,5 | 3 | 38 | 37 | 22 | 6 | 2,8 | 35,8 | 34,9 | 20,8 | 5,7 |
| Tübingen | 109 | 234,7 | 73,6 | 33,3 | 5 | 34 | 41 | 21 | 8 | 4,6 | 31,2 | 37,6 | 19,3 | 7,3 |
| Würzburg | 109 | 233,6 | 73,2 | 32,1 | 4 | 33 | 41 | 24 | 7 | 3,7 | 30,3 | 37,6 | 22,0 | 6,4 |
| Gesamt | 1000 | 231,9 | 72,7 | 31,2 | 23 | 271 | 442 | 195 | 69 | 2,3 | 27,1 | 44,2 | 19,5 | 6,9 |

¹Aus Datenschutzgründen werden Ergebnisse einzelner Teilnehmer nicht angegeben, bei den Berechnungen aber berücksichtigt.

1 Erster Abschnitt der Ärztlichen Prüfung

1.1 Schriftlicher Teil

1.1.6 Prüfungsergebnisse der Referenzgruppe nach Hochschulen

1.1.6.3 Grafische Darstellung der Standardwerte, Prüfungstermine Herbst 2008 und Frühjahr 2009 zusammengefasst

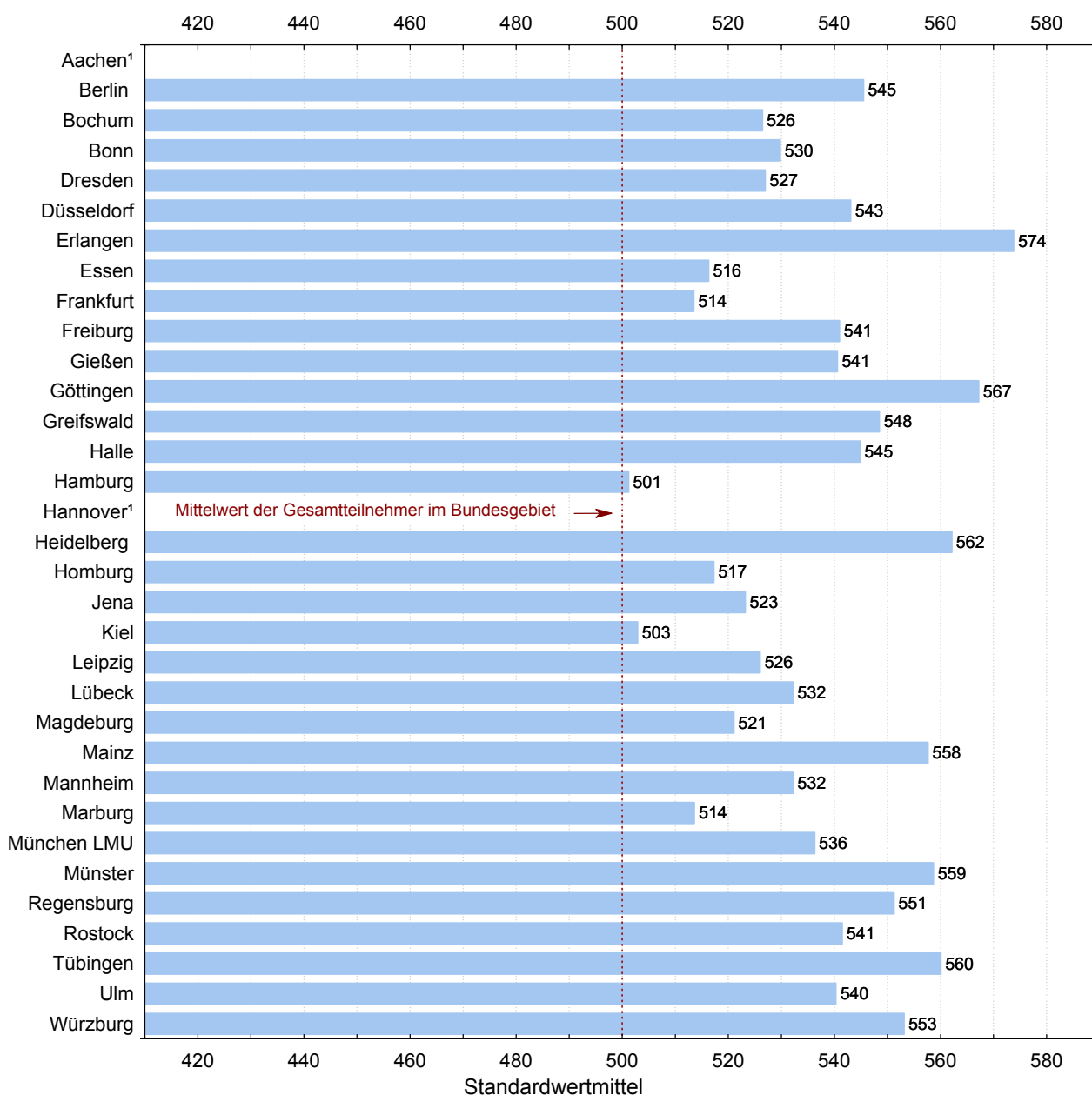

¹Aus Datenschutzgründen werden Ergebnisse einzelner Teilnehmer nicht angegeben, bei den Berechnungen aber berücksichtigt.

1 Erster Abschnitt der Ärztlichen Prüfung

1.1 Schriftlicher Teil

1.1.7 Fachergebnisse

1.1.7.1 Herbst 2008

| Fach | Anzahl der Aufgaben | Mittelwert | | Standardabweichung | Variationskoeffizient in % | Minimum | Maximum | Schiefe |
|---|---------------------|------------|-------|--------------------|----------------------------|---------|---------|---------|
| | | abs. | in % | | | | | |
| Physik | 15 | 9,52 | 63,48 | 2,75 | 28,85 | 1 | 15 | -0,27 |
| Physiologie | 65 | 48,62 | 74,80 | 8,34 | 17,15 | 10 | 65 | -0,77 |
| Chemie und Biochemie Molekularbiologie | 80 | 55,70 | 69,62 | 11,01 | 19,77 | 13 | 80 | -0,34 |
| Biologie | 19 | 13,06 | 68,74 | 3,03 | 23,19 | 0 | 19 | -0,54 |
| Anatomie | 80 | 55,68 | 69,60 | 11,25 | 20,20 | 1 | 79 | -0,58 |
| Med. Psychologie und Soziologie | 58 | 41,54 | 71,62 | 6,32 | 15,22 | 10 | 56 | -0,93 |
| Gesamtprüfung | 317 | 224,12 | 70,70 | 37,38 | 16,68 | 62 | 306 | -0,52 |

1.1.7.2 Frühjahr 2009

| Fach | Anzahl der Aufgaben | Mittelwert | | Standardabweichung | Variationskoeffizient in % | Minimum | Maximum | Schiefe |
|---|---------------------|------------|-------|--------------------|----------------------------|---------|---------|---------|
| | | abs. | in % | | | | | |
| Physik | 20 | 10,77 | 53,85 | 3,22 | 29,93 | 2 | 20 | 0,08 |
| Physiologie | 60 | 39,99 | 66,66 | 8,14 | 20,36 | 10 | 60 | -0,43 |
| Chemie und Biochemie Molekularbiologie | 80 | 50,91 | 63,64 | 10,37 | 20,37 | 14 | 78 | -0,10 |
| Biologie | 20 | 12,12 | 60,62 | 2,91 | 24,00 | 1 | 20 | -0,18 |
| Anatomie | 80 | 50,70 | 63,37 | 10,92 | 21,55 | 12 | 78 | -0,25 |
| Med. Psychologie und Soziologie | 59 | 41,51 | 70,35 | 7,39 | 17,81 | 7 | 58 | -0,78 |
| Gesamtprüfung | 319 | 206,01 | 64,58 | 36,77 | 17,85 | 68 | 308 | -0,15 |

1 Erster Abschnitt der Ärztlichen Prüfung

1.1 Schriftlicher Teil

1.1.8 Fachergebnisse in Standardwerten nach Hochschulen

1.1.8.1 Herbst 2008

| Hochschule | Teilnehmer | nicht bestandene Examen | | Physik | | Physiologie | | Chemie Biochemie Molekularbiologie | | Biologie | | Anatomie | | Psychologie Soziologie | | Gesamtprüfung | |
|---------------------|------------|-------------------------|------|-------------|-----------|-------------|-----------|------------------------------------|-----------|-------------|-----------|-------------|-----------|------------------------|-----------|---------------|-----------|
| | | | | 15 Aufgaben | | 65 Aufgaben | | 80 Aufgaben | | 19 Aufgaben | | 80 Aufgaben | | 58 Aufgaben | | 317 Aufgaben | |
| | | | | Mittelwert | Std. abw. | Mittelwert | Std. abw. | Mittelwert | Std. abw. | Mittelwert | Std. abw. | Mittelwert | Std. abw. | Mittelwert | Std. abw. | Mittelwert | Std. abw. |
| Aachen | 16 | 15 | 93,8 | 417 | 95 | 296 | 116 | 298 | 81 | 333 | 94 | 299 | 84 | 376 | 130 | 294 | 81 |
| Berlin | 294 | 67 | 22,8 | 481 | 104 | 474 | 116 | 482 | 110 | 470 | 117 | 495 | 114 | 452 | 124 | 476 | 117 |
| Bochum | 187 | 27 | 14,4 | 462 | 101 | 477 | 106 | 505 | 94 | 492 | 98 | 486 | 101 | 495 | 104 | 488 | 101 |
| Bonn | 199 | 36 | 18,1 | 489 | 100 | 483 | 103 | 502 | 100 | 492 | 98 | 485 | 103 | 502 | 105 | 491 | 104 |
| Dresden | 214 | 25 | 11,7 | 499 | 97 | 511 | 90 | 516 | 89 | 507 | 90 | 512 | 89 | 498 | 84 | 511 | 87 |
| Düsseldorf | 227 | 13 | 5,7 | 493 | 100 | 510 | 87 | 519 | 79 | 511 | 90 | 536 | 87 | 507 | 81 | 520 | 82 |
| Erlangen | 175 | 22 | 12,6 | 526 | 89 | 510 | 99 | 522 | 107 | 490 | 102 | 495 | 105 | 548 | 91 | 516 | 104 |
| Essen | 199 | 35 | 17,6 | 497 | 95 | 475 | 103 | 491 | 99 | 465 | 101 | 483 | 99 | 496 | 92 | 483 | 98 |
| Frankfurt | 361 | 60 | 16,6 | 504 | 96 | 484 | 94 | 480 | 96 | 508 | 94 | 482 | 100 | 475 | 101 | 482 | 96 |
| Freiburg | 257 | 29 | 11,3 | 507 | 98 | 520 | 94 | 522 | 100 | 512 | 101 | 519 | 96 | 503 | 105 | 519 | 99 |
| Gießen | 178 | 44 | 24,7 | 488 | 102 | 470 | 98 | 448 | 98 | 476 | 104 | 476 | 103 | 481 | 110 | 465 | 102 |
| Göttingen | 231 | 16 | 6,9 | 481 | 93 | 514 | 86 | 517 | 86 | 492 | 89 | 510 | 83 | 523 | 83 | 513 | 84 |
| Greifswald | 148 | 9 | 6,1 | 500 | 91 | 518 | 89 | 525 | 91 | 505 | 91 | 535 | 88 | 504 | 89 | 523 | 88 |
| Halle | 208 | 23 | 11,1 | 505 | 92 | 494 | 99 | 487 | 97 | 514 | 103 | 523 | 90 | 505 | 95 | 504 | 95 |
| Hamburg | 346 | 54 | 15,6 | 498 | 95 | 491 | 100 | 471 | 96 | 498 | 96 | 493 | 89 | 489 | 99 | 485 | 94 |
| Hannover | 23 | 15 | 65,2 | 380 | 93 | 370 | 92 | 342 | 73 | 382 | 89 | 355 | 76 | 454 | 91 | 354 | 70 |
| Heidelberg | 269 | 23 | 8,6 | 525 | 106 | 531 | 99 | 535 | 109 | 545 | 89 | 532 | 103 | 535 | 98 | 538 | 105 |
| Homburg | 174 | 28 | 16,1 | 503 | 96 | 487 | 95 | 474 | 97 | 484 | 101 | 488 | 102 | 489 | 91 | 483 | 97 |
| Jena | 225 | 25 | 11,1 | 488 | 97 | 515 | 91 | 477 | 98 | 493 | 99 | 510 | 92 | 504 | 93 | 499 | 94 |
| Kiel | 165 | 38 | 23,0 | 468 | 98 | 482 | 116 | 456 | 108 | 492 | 105 | 495 | 107 | 473 | 117 | 474 | 113 |
| Köln | 5 | 3 | 60,0 | 335 | 123 | 347 | 131 | 312 | 82 | 386 | 50 | 361 | 62 | 454 | 62 | 339 | 68 |
| Leipzig | 290 | 26 | 9,0 | 536 | 84 | 508 | 90 | 504 | 80 | 511 | 88 | 505 | 90 | 499 | 92 | 508 | 84 |
| Lübeck | 132 | 18 | 13,6 | 488 | 110 | 515 | 93 | 514 | 99 | 487 | 105 | 505 | 90 | 497 | 106 | 507 | 97 |
| Magdeburg | 183 | 21 | 11,5 | 514 | 87 | 486 | 89 | 515 | 92 | 485 | 100 | 497 | 94 | 478 | 97 | 496 | 92 |
| Mainz | 183 | 30 | 16,4 | 483 | 105 | 498 | 87 | 491 | 99 | 492 | 96 | 490 | 101 | 495 | 93 | 491 | 97 |
| Mannheim | 144 | 13 | 9,0 | 512 | 106 | 533 | 84 | 515 | 98 | 528 | 90 | 530 | 87 | 544 | 93 | 532 | 92 |
| Marburg | 305 | 44 | 14,4 | 479 | 94 | 485 | 95 | 509 | 94 | 495 | 100 | 480 | 98 | 512 | 94 | 493 | 96 |
| München LMU | 696 | 62 | 8,9 | 519 | 99 | 525 | 87 | 520 | 87 | 523 | 90 | 496 | 91 | 518 | 90 | 517 | 88 |
| Münster | 180 | 36 | 20,0 | 501 | 107 | 488 | 117 | 480 | 116 | 474 | 107 | 491 | 109 | 499 | 111 | 486 | 116 |
| Regensburg | 152 | 14 | 9,2 | 535 | 101 | 523 | 102 | 527 | 94 | 505 | 95 | 528 | 93 | 521 | 93 | 528 | 96 |
| Rostock | 157 | 13 | 8,3 | 501 | 101 | 528 | 88 | 527 | 81 | 508 | 90 | 513 | 93 | 475 | 86 | 515 | 85 |
| Tübingen | 184 | 49 | 26,6 | 500 | 110 | 461 | 134 | 465 | 128 | 481 | 121 | 458 | 140 | 481 | 119 | 464 | 136 |
| Ulm | 217 | 17 | 7,8 | 505 | 97 | 517 | 89 | 519 | 89 | 508 | 96 | 517 | 91 | 510 | 91 | 517 | 89 |
| Würzburg | 158 | 23 | 14,6 | 490 | 106 | 490 | 96 | 503 | 104 | 512 | 107 | 497 | 111 | 495 | 104 | 497 | 107 |
| Gesamt ¹ | 7082 | 973 | 13,7 | 63,5 | 28,8 | 74,8 | 17,2 | 69,6 | 19,8 | 68,7 | 23,2 | 69,6 | 20,2 | 71,6 | 15,2 | 70,7 | 16,7 |

Die Rohwerte (Punktzahlen) X in der Gesamtprüfung und in jedem Fach werden nach folgender Formel in Standardwerte Z umgerechnet: $Z = 100 * (X - M) / S + 500$, M ist der arithmetische Mittelwert und S die Standardabweichung der betreffenden Rohwertverteilung. Durch diese Transformation haben Mittelwerte und Standardabweichungen der Standardwerte für die Gesamtprüfung und für jedes Fach die Werte 500 und 100. Den Standardwerten ist unmittelbar zu entnehmen, ob sie überdurchschnittlich (größer 500) oder unterdurchschnittlich (kleiner 500) sind.

¹In der letzten Zeile sind an Stelle von Mittelwert und Standardabweichung der Standardwerte der prozentuale Mittelwert der Rohwerte und der prozentuale Variationskoeffizient $V = 100 * S/M$ eingetragen.

1 Erster Abschnitt der Ärztlichen Prüfung

1.1 Schriftlicher Teil

1.1.8 Fachergebnisse in Standardwerten nach Hochschulen

1.1.8.2 Frühjahr 2009

| Hochschule | Teilnehmer | nicht bestandene Examen | | Physik | | Physiologie | | Chemie Biochemie Molekularbiologie | | Biologie | | Anatomie | | Psychologie Soziologie | | Gesamtprüfung | |
|-----------------------|------------|-------------------------|-------|-------------|-----------|-------------|-----------|------------------------------------|-----------|-------------|-----------|-------------|-----------|------------------------|-----------|---------------|-----------|
| | | abs. | % | 20 Aufgaben | | 60 Aufgaben | | 80 Aufgaben | | 20 Aufgaben | | 80 Aufgaben | | 59 Aufgaben | | 319 Aufgaben | |
| | | | | Mittelwert | Std. abw. | Mittelwert | Std. abw. | Mittelwert | Std. abw. | Mittelwert | Std. abw. | Mittelwert | Std. abw. | Mittelwert | Std. abw. | Mittelwert | Std. abw. |
| Aachen | 10 | 9 | 90,0 | 392 | 91 | 308 | 123 | 292 | 111 | 344 | 110 | 309 | 114 | 351 | 145 | 290 | 115 |
| Berlin | 342 | 66 | 19,3 | 515 | 96 | 526 | 102 | 522 | 98 | 513 | 95 | 534 | 100 | 500 | 96 | 525 | 100 |
| Bochum | 67 | 22 | 32,8 | 445 | 94 | 442 | 88 | 483 | 80 | 458 | 93 | 448 | 79 | 478 | 107 | 454 | 80 |
| Bonn | 106 | 40 | 37,7 | 463 | 96 | 450 | 97 | 471 | 95 | 480 | 87 | 453 | 97 | 475 | 99 | 457 | 93 |
| Dresden | 43 | 9 | 20,9 | 501 | 95 | 472 | 95 | 481 | 93 | 493 | 75 | 496 | 91 | 471 | 97 | 481 | 90 |
| Düsseldorf | 97 | 20 | 20,6 | 466 | 88 | 499 | 94 | 486 | 82 | 492 | 93 | 506 | 87 | 488 | 89 | 492 | 83 |
| Erlangen | 154 | 15 | 9,7 | 537 | 105 | 544 | 92 | 550 | 95 | 524 | 93 | 542 | 90 | 555 | 73 | 553 | 90 |
| Essen | 39 | 17 | 43,6 | 467 | 86 | 421 | 66 | 450 | 67 | 442 | 100 | 430 | 79 | 464 | 88 | 433 | 68 |
| Frankfurt | 97 | 28 | 28,9 | 495 | 89 | 469 | 90 | 461 | 80 | 476 | 97 | 465 | 83 | 476 | 99 | 464 | 84 |
| Freiburg | 97 | 18 | 18,6 | 497 | 85 | 498 | 81 | 486 | 92 | 488 | 87 | 485 | 81 | 492 | 86 | 488 | 78 |
| Gießen | 195 | 37 | 19,0 | 509 | 103 | 506 | 95 | 498 | 98 | 514 | 98 | 504 | 90 | 513 | 85 | 506 | 94 |
| Göttingen | 210 | 14 | 6,7 | 517 | 80 | 538 | 75 | 549 | 87 | 542 | 84 | 541 | 82 | 552 | 78 | 550 | 79 |
| Greifswald | 37 | 6 | 16,2 | 504 | 84 | 491 | 67 | 523 | 78 | 521 | 84 | 517 | 76 | 481 | 91 | 508 | 74 |
| Halle | 53 | 13 | 24,5 | 487 | 90 | 470 | 83 | 469 | 90 | 473 | 90 | 488 | 72 | 480 | 86 | 474 | 75 |
| Hamburg | 94 | 29 | 30,9 | 478 | 104 | 480 | 87 | 457 | 82 | 491 | 84 | 483 | 82 | 480 | 97 | 472 | 83 |
| Hannover | 8 | 4 | 50,0 | 476 | 136 | 419 | 106 | 389 | 103 | 406 | 125 | 377 | 78 | 471 | 88 | 399 | 94 |
| Heidelberg | 58 | 19 | 32,8 | 474 | 99 | 473 | 89 | 474 | 94 | 517 | 96 | 470 | 92 | 487 | 104 | 474 | 92 |
| Homburg | 75 | 22 | 29,3 | 488 | 114 | 506 | 90 | 460 | 91 | 473 | 104 | 462 | 104 | 487 | 92 | 473 | 96 |
| Jena | 35 | 15 | 42,9 | 464 | 82 | 450 | 103 | 442 | 75 | 447 | 103 | 441 | 88 | 451 | 109 | 438 | 83 |
| Kiel | 51 | 24 | 47,1 | 448 | 81 | 428 | 98 | 409 | 83 | 435 | 85 | 458 | 78 | 416 | 112 | 419 | 84 |
| Köln | 4 | 4 | 100,0 | 391 | 69 | 344 | 79 | 359 | 65 | 453 | 133 | 398 | 69 | 365 | 61 | 355 | 56 |
| Leipzig | 85 | 20 | 23,5 | 486 | 95 | 468 | 76 | 497 | 79 | 462 | 82 | 474 | 81 | 464 | 89 | 473 | 73 |
| Lübeck | 57 | 8 | 14,0 | 478 | 92 | 508 | 85 | 507 | 76 | 493 | 81 | 515 | 64 | 493 | 86 | 504 | 68 |
| Magdeburg | 28 | 11 | 39,3 | 472 | 84 | 428 | 96 | 434 | 82 | 437 | 95 | 444 | 75 | 432 | 87 | 428 | 81 |
| Mainz | 202 | 29 | 14,4 | 522 | 103 | 545 | 88 | 524 | 100 | 541 | 94 | 535 | 93 | 533 | 93 | 539 | 94 |
| Mannheim | 20 | 6 | 30,0 | 478 | 122 | 484 | 51 | 432 | 49 | 465 | 107 | 457 | 57 | 491 | 83 | 458 | 49 |
| Marburg | 76 | 30 | 39,5 | 465 | 87 | 456 | 88 | 459 | 83 | 481 | 84 | 440 | 93 | 466 | 100 | 450 | 85 |
| München LMU | 144 | 34 | 23,6 | 496 | 92 | 488 | 87 | 504 | 84 | 499 | 94 | 463 | 89 | 484 | 92 | 484 | 83 |
| Münster | 150 | 31 | 20,7 | 529 | 110 | 525 | 114 | 524 | 120 | 510 | 110 | 531 | 118 | 532 | 116 | 531 | 124 |
| Regensburg | 42 | 13 | 31,0 | 486 | 94 | 464 | 111 | 477 | 79 | 456 | 108 | 443 | 91 | 473 | 114 | 458 | 92 |
| Rostock | 32 | 8 | 25,0 | 455 | 74 | 488 | 64 | 512 | 64 | 461 | 80 | 489 | 88 | 458 | 71 | 482 | 69 |
| Tübingen | 187 | 47 | 25,1 | 515 | 110 | 508 | 120 | 513 | 124 | 509 | 123 | 509 | 119 | 514 | 111 | 513 | 125 |
| Ulm | 67 | 17 | 25,4 | 508 | 93 | 476 | 82 | 485 | 84 | 467 | 93 | 496 | 91 | 475 | 94 | 482 | 80 |
| Würzburg | 164 | 31 | 18,9 | 526 | 106 | 527 | 108 | 526 | 105 | 523 | 110 | 530 | 110 | 520 | 104 | 530 | 113 |
| Gesamt ^{1 2} | 3127 | 717 | 22,9 | 53,9 | 29,9 | 66,7 | 20,4 | 63,6 | 20,4 | 60,6 | 24,0 | 63,4 | 21,5 | 70,3 | 17,8 | 64,6 | 17,8 |

Die Rohwerte (Punktzahlen) X in der Gesamtprüfung und in jedem Fach werden nach folgender Formel in Standardwerte Z umgerechnet: $Z = 100 * (X - M) / S + 500$, M ist der arithmetische Mittelwert und S die Standardabweichung der betreffenden Rohwertverteilung. Durch diese Transformation haben Mittelwerte und Standardabweichungen der Standardwerte für die Gesamtprüfung und für jedes Fach die Werte 500 und 100. Den Standardwerten ist unmittelbar zu entnehmen, ob sie überdurchschnittlich (größer 500) oder unterdurchschnittlich (kleiner 500) sind.

¹Ein Teilnehmer war zum Zeitpunkt der Prüfung an keiner deutschen Hochschule immatrikuliert.

²In der letzten Zeile sind an Stelle von Mittelwert und Standardabweichung der Standardwerte der prozentuale Mittelwert der Rohwerte und der prozentuale Variationskoeffizient $V = 100 * S/M$ eingetragen.

1 Erster Abschnitt der Ärztlichen Prüfung

1.2 Mündlicher Teil

1.2.1 Teilnehmerzusammensetzung nach Hochschulen

1.2.1.1 Herbst 2008

| Hochschule | Teilnehmerzahl | Anzahl der Fachsemester | | | | | | | | Studiendauer Erstteiln. | Erstteilnehmer | | Wiederholungen | | Ausländische Studierende | | Frauen | | | |
|-------------------|----------------|-------------------------|------|------|------|------|------|------|-------|-------------------------|----------------|-------|----------------|------|--------------------------|-----|--------|------|------|------|
| | | 4 | | 5 | | 6 | | >6 | | | abs. | % | abs. | % | abs. | % | abs. | % | | |
| | | abs. | % | abs. | % | abs. | % | abs. | % | | abs. | % | abs. | % | abs. | % | abs. | % | | |
| Aachen | 5 | 1 | 20,0 | 0 | 0,0 | 0 | 0,0 | 4 | 80,0 | 4,0 | 1 | 20,0 | 4 | 80,0 | 0 | 0,0 | 0 | 0,0 | 1 | 20,0 |
| Berlin | 289 | 185 | 64,0 | 38 | 13,1 | 25 | 8,7 | 41 | 14,2 | 4,6 | 239 | 82,7 | 38 | 13,1 | 12 | 4,2 | 47 | 16,3 | 179 | 61,9 |
| Bochum | 170 | 122 | 71,8 | 2 | 1,2 | 34 | 20,0 | 12 | 7,1 | 4,7 | 166 | 97,6 | 3 | 1,8 | 1 | 0,6 | 12 | 7,1 | 119 | 70,0 |
| Bonn | 179 | 137 | 76,5 | 1 | 0,6 | 21 | 11,7 | 20 | 11,2 | 4,5 | 163 | 91,1 | 12 | 6,7 | 4 | 2,2 | 10 | 5,6 | 114 | 63,7 |
| Dresden | 202 | 175 | 86,6 | 9 | 4,5 | 14 | 6,9 | 4 | 2,0 | 4,2 | 192 | 95,0 | 9 | 4,5 | 1 | 0,5 | 4 | 2,0 | 140 | 69,3 |
| Düsseldorf | 225 | 172 | 76,4 | 1 | 0,4 | 32 | 14,2 | 20 | 8,9 | 4,6 | 213 | 94,7 | 10 | 4,4 | 2 | 0,9 | 20 | 8,9 | 141 | 62,7 |
| Erlangen | 184 | 113 | 61,4 | 46 | 25,0 | 9 | 4,9 | 16 | 8,7 | 4,5 | 159 | 86,4 | 21 | 11,4 | 4 | 2,2 | 8 | 4,3 | 122 | 66,3 |
| Essen | 179 | 126 | 70,4 | 1 | 0,6 | 38 | 21,2 | 14 | 7,8 | 4,7 | 171 | 95,5 | 4 | 2,2 | 4 | 2,2 | 13 | 7,3 | 108 | 60,3 |
| Frankfurt | 325 | 242 | 74,5 | 3 | 0,9 | 51 | 15,7 | 29 | 8,9 | 4,6 | 313 | 96,3 | 8 | 2,5 | 4 | 1,2 | 27 | 8,3 | 194 | 59,7 |
| Freiburg | 238 | 212 | 89,1 | 4 | 1,7 | 20 | 8,4 | 2 | 0,8 | 4,2 | 234 | 98,3 | 3 | 1,3 | 1 | 0,4 | 17 | 7,1 | 148 | 62,2 |
| Gießen | 137 | 90 | 65,7 | 23 | 16,8 | 12 | 8,8 | 12 | 8,8 | 4,4 | 119 | 86,9 | 17 | 12,4 | 1 | 0,7 | 13 | 9,5 | 86 | 62,8 |
| Göttingen | 230 | 121 | 52,6 | 60 | 26,1 | 27 | 11,7 | 22 | 9,6 | 4,7 | 214 | 93,0 | 11 | 4,8 | 5 | 2,2 | 19 | 8,3 | 120 | 52,2 |
| Greifswald | 165 | 128 | 77,6 | 1 | 0,6 | 20 | 12,1 | 16 | 9,7 | 4,5 | 138 | 83,6 | 21 | 12,7 | 6 | 3,6 | 5 | 3,0 | 92 | 55,8 |
| Halle | 174 | 116 | 66,7 | 0 | 0,0 | 46 | 26,4 | 12 | 6,9 | 4,7 | 169 | 97,1 | 4 | 2,3 | 1 | 0,6 | 11 | 6,3 | 108 | 62,1 |
| Hamburg | 317 | 285 | 89,9 | 6 | 1,9 | 15 | 4,7 | 11 | 3,5 | 4,1 | 302 | 95,3 | 12 | 3,8 | 3 | 0,9 | 18 | 5,7 | 212 | 66,9 |
| Hannover | 5 | 0 | 0,0 | 0 | 0,0 | 0 | 0,0 | 5 | 100,0 | 11,3 | 3 | 60,0 | 2 | 40,0 | 0 | 0,0 | 0 | 0,0 | 2 | 40,0 |
| Heidelberg | 253 | 216 | 85,4 | 2 | 0,8 | 21 | 8,3 | 14 | 5,5 | 4,3 | 245 | 96,8 | 4 | 1,6 | 4 | 1,6 | 23 | 9,1 | 136 | 53,8 |
| Homburg | 164 | 119 | 72,6 | 7 | 4,3 | 23 | 14,0 | 15 | 9,1 | 4,4 | 147 | 89,6 | 13 | 7,9 | 4 | 2,4 | 11 | 6,7 | 110 | 67,1 |
| Jena | 199 | 182 | 91,5 | 0 | 0,0 | 16 | 8,0 | 1 | 0,5 | 4,1 | 193 | 97,0 | 5 | 2,5 | 1 | 0,5 | 3 | 1,5 | 141 | 70,9 |
| Kiel | 160 | 132 | 82,5 | 3 | 1,9 | 15 | 9,4 | 10 | 6,3 | 4,2 | 147 | 91,9 | 11 | 6,9 | 2 | 1,3 | 13 | 8,1 | 103 | 64,4 |
| Köln ¹ | 1 | | | | | | | | | | | | | | | | | | | |
| Leipzig | 286 | 234 | 81,8 | 4 | 1,4 | 38 | 13,3 | 10 | 3,5 | 4,2 | 263 | 92,0 | 21 | 7,3 | 2 | 0,7 | 11 | 3,8 | 179 | 62,6 |
| Lübeck | 124 | 104 | 83,9 | 0 | 0,0 | 14 | 11,3 | 6 | 4,8 | 4,2 | 116 | 93,5 | 7 | 5,6 | 1 | 0,8 | 8 | 6,5 | 83 | 66,9 |
| Magdeburg | 177 | 145 | 81,9 | 0 | 0,0 | 19 | 10,7 | 13 | 7,3 | 4,4 | 167 | 94,4 | 5 | 2,8 | 5 | 2,8 | 4 | 2,3 | 129 | 72,9 |
| Mainz | 184 | 110 | 59,8 | 35 | 19,0 | 8 | 4,3 | 31 | 16,8 | 4,7 | 161 | 87,5 | 16 | 8,7 | 7 | 3,8 | 17 | 9,2 | 113 | 61,4 |
| Mannheim | 142 | 133 | 93,7 | 1 | 0,7 | 6 | 4,2 | 2 | 1,4 | 4,1 | 142 | 100,0 | 0 | 0,0 | 0 | 0,0 | 8 | 5,6 | 80 | 56,3 |
| Marburg | 286 | 248 | 86,7 | 1 | 0,3 | 30 | 10,5 | 7 | 2,4 | 4,2 | 271 | 94,8 | 13 | 4,5 | 2 | 0,7 | 15 | 5,2 | 166 | 58,0 |
| München LMU | 685 | 546 | 79,7 | 9 | 1,3 | 90 | 13,1 | 40 | 5,8 | 4,4 | 648 | 94,6 | 28 | 4,1 | 9 | 1,3 | 65 | 9,5 | 417 | 60,9 |
| Münster | 152 | 113 | 74,3 | 21 | 13,8 | 6 | 3,9 | 12 | 7,9 | 4,4 | 143 | 94,1 | 9 | 5,9 | 0 | 0,0 | 12 | 7,9 | 105 | 69,1 |
| Regensburg | 149 | 126 | 84,6 | 1 | 0,7 | 10 | 6,7 | 12 | 8,1 | 4,6 | 145 | 97,3 | 3 | 2,0 | 1 | 0,7 | 5 | 3,4 | 88 | 59,1 |
| Rostock | 151 | 116 | 76,8 | 1 | 0,7 | 28 | 18,5 | 6 | 4,0 | 4,5 | 149 | 98,7 | 2 | 1,3 | 0 | 0,0 | 4 | 2,6 | 104 | 68,9 |
| Tübingen | 151 | 103 | 68,2 | 20 | 13,2 | 16 | 10,6 | 12 | 7,9 | 4,4 | 136 | 90,1 | 14 | 9,3 | 1 | 0,7 | 12 | 7,9 | 96 | 63,6 |
| Ulm | 206 | 174 | 84,5 | 2 | 1,0 | 25 | 12,1 | 5 | 2,4 | 4,3 | 198 | 96,1 | 8 | 3,9 | 0 | 0,0 | 8 | 3,9 | 143 | 69,4 |
| Würzburg | 152 | 102 | 67,1 | 29 | 19,1 | 10 | 6,6 | 11 | 7,2 | 4,6 | 144 | 94,7 | 5 | 3,3 | 3 | 2,0 | 13 | 8,6 | 105 | 69,1 |
| Gesamt | 6646 | 5128 | 77,2 | 331 | 5,0 | 739 | 11,1 | 448 | 6,7 | 4,4 | 6212 | 93,5 | 343 | 5,2 | 91 | 1,4 | 456 | 6,9 | 4184 | 63,0 |

¹Aus Datenschutzgründen werden Eigenschaften einzelner Teilnehmer nicht angegeben, bei der Zusammenfassung aber berücksichtigt.

1 Erster Abschnitt der Ärztlichen Prüfung

1.2 Mündlicher Teil

1.2.1 Teilnehmerzusammensetzung nach Hochschulen

1.2.1.2 Frühjahr 2009

| Hochschule | Teilnehmerzahl | Anzahl der Fachsemester | | | | | | Studiendauer Erstteiln. | Erstteilnehmer | Wiederholungen | | Ausländische Studierende | | Frauen | | | | | | |
|-------------------|----------------|-------------------------|------|------|-------|------|------|-------------------------|----------------|----------------|------|--------------------------|--------|--------|-----|------|-----|------|------|------|
| | | 4 | | 5 | | 6 | | | | >6 | | erste | zweite | abs. | % | abs. | % | | | |
| | | abs. | % | abs. | % | abs. | % | | | abs. | % | abs. | % | abs. | % | abs. | % | | | |
| Aachen | 3 | 0 | 0,0 | 0 | 0,0 | 0 | 0,0 | 3 | 100,0 | 17,0 | 1 | 33,3 | 2 | 66,7 | 0 | 0,0 | 1 | 33,3 | 2 | 66,7 |
| Berlin | 332 | 204 | 61,4 | 58 | 17,5 | 19 | 5,7 | 51 | 15,4 | 4,6 | 283 | 85,2 | 27 | 8,1 | 22 | 6,6 | 38 | 11,4 | 217 | 65,4 |
| Bochum | 53 | 3 | 5,7 | 36 | 67,9 | 2 | 3,8 | 12 | 22,6 | 5,5 | 46 | 86,8 | 7 | 13,2 | 0 | 0,0 | 6 | 11,3 | 36 | 67,9 |
| Bonn | 90 | 4 | 4,4 | 48 | 53,3 | 3 | 3,3 | 35 | 38,9 | 6,0 | 66 | 73,3 | 17 | 18,9 | 7 | 7,8 | 12 | 13,3 | 56 | 62,2 |
| Dresden | 37 | 7 | 18,9 | 23 | 62,2 | 3 | 8,1 | 4 | 10,8 | 5,0 | 21 | 56,8 | 16 | 43,2 | 0 | 0,0 | 1 | 2,7 | 28 | 75,7 |
| Düsseldorf | 93 | 0 | 0,0 | 63 | 67,7 | 2 | 2,2 | 28 | 30,1 | 5,9 | 80 | 86,0 | 8 | 8,6 | 5 | 5,4 | 15 | 16,1 | 60 | 64,5 |
| Erlangen | 160 | 97 | 60,6 | 24 | 15,0 | 19 | 11,9 | 20 | 12,5 | 4,7 | 142 | 88,8 | 14 | 8,8 | 4 | 2,5 | 17 | 10,6 | 96 | 60,0 |
| Essen | 21 | 0 | 0,0 | 4 | 19,0 | 0 | 0,0 | 17 | 81,0 | 8,0 | 11 | 52,4 | 10 | 47,6 | 0 | 0,0 | 3 | 14,3 | 12 | 57,1 |
| Frankfurt | 66 | 3 | 4,5 | 37 | 56,1 | 0 | 0,0 | 26 | 39,4 | 5,8 | 42 | 63,6 | 21 | 31,8 | 3 | 4,5 | 13 | 19,7 | 46 | 69,7 |
| Freiburg | 81 | 4 | 4,9 | 62 | 76,5 | 0 | 0,0 | 15 | 18,5 | 5,3 | 68 | 84,0 | 11 | 13,6 | 2 | 2,5 | 11 | 13,6 | 55 | 67,9 |
| Gießen | 171 | 107 | 62,6 | 35 | 20,5 | 10 | 5,8 | 19 | 11,1 | 4,5 | 152 | 88,9 | 16 | 9,4 | 3 | 1,8 | 12 | 7,0 | 102 | 59,6 |
| Göttingen | 212 | 121 | 57,1 | 44 | 20,8 | 23 | 10,8 | 24 | 11,3 | 4,7 | 196 | 92,5 | 11 | 5,2 | 5 | 2,4 | 16 | 7,5 | 128 | 60,4 |
| Greifswald | 48 | 0 | 0,0 | 31 | 64,6 | 1 | 2,1 | 16 | 33,3 | 5,6 | 31 | 64,6 | 13 | 27,1 | 4 | 8,3 | 4 | 8,3 | 28 | 58,3 |
| Halle | 46 | 0 | 0,0 | 25 | 54,3 | 0 | 0,0 | 21 | 45,7 | 6,1 | 42 | 91,3 | 4 | 8,7 | 0 | 0,0 | 5 | 10,9 | 31 | 67,4 |
| Hamburg | 90 | 4 | 4,4 | 68 | 75,6 | 1 | 1,1 | 17 | 18,9 | 5,2 | 57 | 63,3 | 26 | 28,9 | 7 | 7,8 | 15 | 16,7 | 68 | 75,6 |
| Hannover | 4 | 1 | 25,0 | 0 | 0,0 | 0 | 0,0 | 3 | 75,0 | 6,5 | 2 | 50,0 | 1 | 25,0 | 1 | 25,0 | 1 | 25,0 | 1 | 25,0 |
| Heidelberg | 42 | 9 | 21,4 | 21 | 50,0 | 1 | 2,4 | 11 | 26,2 | 5,2 | 35 | 83,3 | 4 | 9,5 | 3 | 7,1 | 6 | 14,3 | 26 | 61,9 |
| Homburg | 60 | 0 | 0,0 | 41 | 68,3 | 4 | 6,7 | 15 | 25,0 | 5,4 | 47 | 78,3 | 12 | 20,0 | 1 | 1,7 | 3 | 5,0 | 29 | 48,3 |
| Jena | 30 | 0 | 0,0 | 21 | 70,0 | 1 | 3,3 | 8 | 26,7 | 5,4 | 17 | 56,7 | 9 | 30,0 | 4 | 13,3 | 2 | 6,7 | 26 | 86,7 |
| Kiel | 36 | 0 | 0,0 | 24 | 66,7 | 0 | 0,0 | 12 | 33,3 | 5,8 | 18 | 50,0 | 17 | 47,2 | 1 | 2,8 | 11 | 30,6 | 20 | 55,6 |
| Köln ¹ | 1 | | | | | | | | | | | | | | | | | | | |
| Leipzig | 82 | 0 | 0,0 | 60 | 73,2 | 5 | 6,1 | 17 | 20,7 | 5,2 | 57 | 69,5 | 21 | 25,6 | 4 | 4,9 | 6 | 7,3 | 53 | 64,6 |
| Lübeck | 49 | 0 | 0,0 | 35 | 71,4 | 0 | 0,0 | 14 | 28,6 | 5,7 | 45 | 91,8 | 3 | 6,1 | 1 | 2,0 | 11 | 22,4 | 35 | 71,4 |
| Magdeburg | 31 | 0 | 0,0 | 15 | 48,4 | 0 | 0,0 | 16 | 51,6 | 7,0 | 3 | 9,7 | 25 | 80,6 | 3 | 9,7 | 3 | 9,7 | 20 | 64,5 |
| Mainz | 197 | 103 | 52,3 | 43 | 21,8 | 20 | 10,2 | 31 | 15,7 | 4,9 | 174 | 88,3 | 14 | 7,1 | 9 | 4,6 | 20 | 10,2 | 107 | 54,3 |
| Mannheim | 14 | 0 | 0,0 | 14 | 100,0 | 0 | 0,0 | 0 | 0,0 | 5,0 | 6 | 42,9 | 8 | 57,1 | 0 | 0,0 | 1 | 7,1 | 5 | 35,7 |
| Marburg | 64 | 4 | 6,3 | 38 | 59,4 | 1 | 1,6 | 21 | 32,8 | 5,5 | 38 | 59,4 | 21 | 32,8 | 5 | 7,8 | 13 | 20,3 | 35 | 54,7 |
| München LMU | 170 | 6 | 3,5 | 125 | 73,5 | 3 | 1,8 | 36 | 21,2 | 5,5 | 96 | 56,5 | 68 | 40,0 | 6 | 3,5 | 33 | 19,4 | 104 | 61,2 |
| Münster | 125 | 103 | 82,4 | 10 | 8,0 | 4 | 3,2 | 8 | 6,4 | 4,2 | 115 | 92,0 | 8 | 6,4 | 2 | 1,6 | 8 | 6,4 | 71 | 56,8 |
| Regensburg | 36 | 0 | 0,0 | 26 | 72,2 | 1 | 2,8 | 9 | 25,0 | 5,5 | 29 | 80,6 | 6 | 16,7 | 1 | 2,8 | 6 | 16,7 | 16 | 44,4 |
| Rostock | 27 | 0 | 0,0 | 17 | 63,0 | 1 | 3,7 | 9 | 33,3 | 5,5 | 22 | 81,5 | 5 | 18,5 | 0 | 0,0 | 1 | 3,7 | 21 | 77,8 |
| Tübingen | 158 | 107 | 67,7 | 24 | 15,2 | 9 | 5,7 | 18 | 11,4 | 4,4 | 137 | 86,7 | 15 | 9,5 | 6 | 3,8 | 20 | 12,7 | 86 | 54,4 |
| Ulm | 62 | 0 | 0,0 | 48 | 77,4 | 4 | 6,5 | 10 | 16,1 | 5,4 | 53 | 85,5 | 8 | 12,9 | 1 | 1,6 | 4 | 6,5 | 40 | 64,5 |
| Würzburg | 156 | 108 | 69,2 | 28 | 17,9 | 5 | 3,2 | 15 | 9,6 | 4,5 | 147 | 94,2 | 8 | 5,1 | 1 | 0,6 | 17 | 10,9 | 86 | 55,1 |
| Gesamt | 2847 | 995 | 34,9 | 1148 | 40,3 | 142 | 5,0 | 562 | 19,7 | 5,0 | 2279 | 80,0 | 457 | 16,1 | 111 | 3,9 | 335 | 11,8 | 1747 | 61,4 |

¹Aus Datenschutzgründen werden Eigenschaften einzelner Teilnehmer nicht angegeben, bei der Zusammenfassung aber berücksichtigt.

1 Erster Abschnitt der Ärztlichen Prüfung

1.2 Mündlicher Teil

1.2.2 Notenverteilung

1.2.2.1 Herbst 2008

| Notenverteilung | | |
|-------------------|---------|------------|
| Note | Anzahl | |
| | absolut | in Prozent |
| sehr gut | 932 | 14,0 |
| gut | 2196 | 33,0 |
| befriedigend | 2012 | 30,3 |
| ausreichend | 942 | 14,2 |
| nicht ausreichend | 564 | 8,5 |
| Summe | 6646 | |
| Durchschnittsnote | 2,70 | |

1.2.2.2 Frühjahr 2009

| Notenverteilung | | |
|-------------------|---------|------------|
| Note | Anzahl | |
| | absolut | in Prozent |
| sehr gut | 203 | 7,1 |
| gut | 769 | 27,0 |
| befriedigend | 912 | 32,0 |
| ausreichend | 570 | 20,0 |
| nicht ausreichend | 393 | 13,8 |
| Summe | 2847 | |
| Durchschnittsnote | 3,06 | |

1 Erster Abschnitt der Ärztlichen Prüfung

1.2 Mündlicher Teil

1.2.3 Prüfungsergebnisse nach Staatsangehörigkeit, Geschlecht, Prüfungswiederholung und Studiendauer

1.2.3.1 Herbst 2008

| | Teilnehmer | Durchschnittsnote | Notenverteilung | | | | | | | | | |
|-------------------------------------|------------|-------------------|-----------------|------|------|-----|-----|------------|------|------|------|------|
| | | | absolut | | | | | in Prozent | | | | |
| | | | 1 | 2 | 3 | 4 | 5 | 1 | 2 | 3 | 4 | 5 |
| Gesamtteilnehmer | 6646 | 2,7 | 932 | 2196 | 2012 | 942 | 564 | 14,0 | 33,0 | 30,3 | 14,2 | 8,5 |
| Deutsche | 6190 | 2,6 | 910 | 2110 | 1876 | 826 | 468 | 14,7 | 34,1 | 30,3 | 13,3 | 7,6 |
| ausländische Studierende | 456 | 3,4 | 22 | 86 | 136 | 116 | 96 | 4,8 | 18,9 | 29,8 | 25,4 | 21,1 |
| weibliche Studierende | 4184 | 2,7 | 546 | 1391 | 1301 | 602 | 344 | 13,0 | 33,2 | 31,1 | 14,4 | 8,2 |
| männliche Studierende | 2462 | 2,7 | 386 | 805 | 711 | 340 | 220 | 15,7 | 32,7 | 28,9 | 13,8 | 8,9 |
| Ersteilnehmer | 6212 | 2,6 | 929 | 2149 | 1899 | 802 | 433 | 15,0 | 34,6 | 30,6 | 12,9 | 7,0 |
| Erstwiederholer | 343 | 3,8 | 3 | 38 | 94 | 105 | 103 | 0,9 | 11,1 | 27,4 | 30,6 | 30,0 |
| Zweitwiederholer | 91 | 3,9 | 0 | 9 | 19 | 35 | 28 | 0,0 | 9,9 | 20,9 | 38,5 | 30,8 |
| Ersteilnehmer mit 4 Fachsemestern | 5116 | 2,5 | 867 | 1908 | 1572 | 565 | 204 | 16,9 | 37,3 | 30,7 | 11,0 | 4,0 |
| Ersteilnehmer mit 5 Fachsemestern | 273 | 2,9 | 23 | 79 | 93 | 48 | 30 | 8,4 | 28,9 | 34,1 | 17,6 | 11,0 |
| Ersteilnehmer mit 6 Fachsemestern | 593 | 3,2 | 32 | 143 | 180 | 129 | 109 | 5,4 | 24,1 | 30,4 | 21,8 | 18,4 |
| Ersteilnehmer mit mehr als 6 Fachs. | 230 | 3,9 | 7 | 19 | 54 | 60 | 90 | 3,0 | 8,3 | 23,5 | 26,1 | 39,1 |

1.2.3.2 Frühjahr 2009

| | Teilnehmer | Durchschnittsnote | Notenverteilung | | | | | | | | | |
|-------------------------------------|------------|-------------------|-----------------|-----|-----|-----|-----|------------|------|------|------|------|
| | | | absolut | | | | | in Prozent | | | | |
| | | | 1 | 2 | 3 | 4 | 5 | 1 | 2 | 3 | 4 | 5 |
| Gesamtteilnehmer | 2847 | 3,1 | 203 | 769 | 912 | 570 | 393 | 7,1 | 27,0 | 32,0 | 20,0 | 13,8 |
| Deutsche | 2512 | 3,0 | 197 | 727 | 822 | 477 | 289 | 7,8 | 28,9 | 32,7 | 19,0 | 11,5 |
| ausländische Studierende | 335 | 3,7 | 6 | 42 | 90 | 93 | 104 | 1,8 | 12,5 | 26,9 | 27,8 | 31,0 |
| weibliche Studierende | 1747 | 3,1 | 100 | 482 | 583 | 359 | 223 | 5,7 | 27,6 | 33,4 | 20,5 | 12,8 |
| männliche Studierende | 1100 | 3,0 | 103 | 287 | 329 | 211 | 170 | 9,4 | 26,1 | 29,9 | 19,2 | 15,5 |
| Ersteilnehmer | 2279 | 2,9 | 197 | 684 | 721 | 419 | 258 | 8,6 | 30,0 | 31,6 | 18,4 | 11,3 |
| Erstwiederholer | 457 | 3,5 | 6 | 75 | 156 | 126 | 94 | 1,3 | 16,4 | 34,1 | 27,6 | 20,6 |
| Zweitwiederholer | 111 | 3,9 | 0 | 10 | 35 | 25 | 41 | 0,0 | 9,0 | 31,5 | 22,5 | 36,9 |
| Ersteilnehmer mit 4 Fachsemestern | 991 | 2,4 | 162 | 408 | 287 | 96 | 38 | 16,3 | 41,2 | 29,0 | 9,7 | 3,8 |
| Ersteilnehmer mit 5 Fachsemestern | 937 | 3,2 | 32 | 233 | 342 | 214 | 116 | 3,4 | 24,9 | 36,5 | 22,8 | 12,4 |
| Ersteilnehmer mit 6 Fachsemestern | 98 | 3,4 | 2 | 16 | 32 | 33 | 15 | 2,0 | 16,3 | 32,7 | 33,7 | 15,3 |
| Ersteilnehmer mit mehr als 6 Fachs. | 253 | 3,9 | 1 | 27 | 60 | 76 | 89 | 0,4 | 10,7 | 23,7 | 30,0 | 35,2 |

1 Erster Abschnitt der Ärztlichen Prüfung

1.2 Mündlicher Teil

1.2.4 Prüfungsergebnisse der Gesamtteilnehmer nach Hochschulen

1.2.4.1 Herbst 2008

| Hochschule | Teilnehmer | Durchschnittsnote | Notenverteilung | | | | | | | | | |
|-------------------|------------|-------------------|-----------------|------|------|-----|-----|------------|------|------|------|------|
| | | | absolut | | | | | in Prozent | | | | |
| | | | 1 | 2 | 3 | 4 | 5 | 1 | 2 | 3 | 4 | 5 |
| Aachen | 5 | 4,2 | 0 | 0 | 1 | 2 | 2 | 0,0 | 0,0 | 20,0 | 40,0 | 40,0 |
| Berlin | 289 | 3,0 | 41 | 75 | 75 | 53 | 45 | 14,2 | 26,0 | 26,0 | 18,3 | 15,6 |
| Bochum | 170 | 2,4 | 31 | 73 | 41 | 21 | 4 | 18,2 | 42,9 | 24,1 | 12,4 | 2,4 |
| Bonn | 179 | 3,1 | 7 | 54 | 55 | 38 | 25 | 3,9 | 30,2 | 30,7 | 21,2 | 14,0 |
| Dresden | 202 | 3,1 | 6 | 46 | 91 | 42 | 17 | 3,0 | 22,8 | 45,0 | 20,8 | 8,4 |
| Düsseldorf | 225 | 2,7 | 28 | 77 | 69 | 40 | 11 | 12,4 | 34,2 | 30,7 | 17,8 | 4,9 |
| Erlangen | 184 | 2,9 | 19 | 56 | 54 | 36 | 19 | 10,3 | 30,4 | 29,3 | 19,6 | 10,3 |
| Essen | 179 | 2,7 | 23 | 64 | 51 | 29 | 12 | 12,8 | 35,8 | 28,5 | 16,2 | 6,7 |
| Frankfurt | 325 | 2,8 | 32 | 93 | 121 | 55 | 24 | 9,8 | 28,6 | 37,2 | 16,9 | 7,4 |
| Freiburg | 238 | 2,4 | 42 | 91 | 77 | 19 | 9 | 17,6 | 38,2 | 32,4 | 8,0 | 3,8 |
| Gießen | 137 | 2,7 | 18 | 44 | 46 | 16 | 13 | 13,1 | 32,1 | 33,6 | 11,7 | 9,5 |
| Göttingen | 230 | 2,6 | 27 | 86 | 80 | 21 | 16 | 11,7 | 37,4 | 34,8 | 9,1 | 7,0 |
| Greifswald | 165 | 3,3 | 13 | 34 | 52 | 28 | 38 | 7,9 | 20,6 | 31,5 | 17,0 | 23,0 |
| Halle | 174 | 2,6 | 22 | 57 | 70 | 22 | 3 | 12,6 | 32,8 | 40,2 | 12,6 | 1,7 |
| Hamburg | 317 | 2,6 | 62 | 91 | 96 | 41 | 27 | 19,6 | 28,7 | 30,3 | 12,9 | 8,5 |
| Hannover | 5 | 3,8 | 0 | 0 | 2 | 2 | 1 | 0,0 | 0,0 | 40,0 | 40,0 | 20,0 |
| Heidelberg | 253 | 2,2 | 68 | 97 | 60 | 24 | 4 | 26,9 | 38,3 | 23,7 | 9,5 | 1,6 |
| Homburg | 164 | 2,5 | 31 | 55 | 49 | 16 | 13 | 18,9 | 33,5 | 29,9 | 9,8 | 7,9 |
| Jena | 199 | 2,7 | 26 | 69 | 56 | 36 | 12 | 13,1 | 34,7 | 28,1 | 18,1 | 6,0 |
| Kiel | 160 | 2,8 | 35 | 36 | 37 | 28 | 24 | 21,9 | 22,5 | 23,1 | 17,5 | 15,0 |
| Köln ¹ | 1 | | | | | | | | | | | |
| Leipzig | 286 | 2,6 | 39 | 109 | 88 | 32 | 18 | 13,6 | 38,1 | 30,8 | 11,2 | 6,3 |
| Lübeck | 124 | 2,4 | 15 | 57 | 37 | 12 | 3 | 12,1 | 46,0 | 29,8 | 9,7 | 2,4 |
| Magdeburg | 177 | 3,0 | 8 | 59 | 53 | 30 | 27 | 4,5 | 33,3 | 29,9 | 16,9 | 15,3 |
| Mainz | 184 | 3,0 | 9 | 57 | 64 | 32 | 22 | 4,9 | 31,0 | 34,8 | 17,4 | 12,0 |
| Mannheim | 142 | 2,5 | 33 | 39 | 49 | 14 | 7 | 23,2 | 27,5 | 34,5 | 9,9 | 4,9 |
| Marburg | 286 | 2,8 | 30 | 89 | 92 | 46 | 29 | 10,5 | 31,1 | 32,2 | 16,1 | 10,1 |
| München LMU | 685 | 2,9 | 68 | 211 | 203 | 119 | 84 | 9,9 | 30,8 | 29,6 | 17,4 | 12,3 |
| Münster | 152 | 2,2 | 44 | 64 | 24 | 11 | 9 | 28,9 | 42,1 | 15,8 | 7,2 | 5,9 |
| Regensburg | 149 | 2,5 | 21 | 59 | 43 | 20 | 6 | 14,1 | 39,6 | 28,9 | 13,4 | 4,0 |
| Rostock | 151 | 2,4 | 18 | 70 | 47 | 11 | 5 | 11,9 | 46,4 | 31,1 | 7,3 | 3,3 |
| Tübingen | 151 | 2,5 | 39 | 53 | 28 | 14 | 17 | 25,8 | 35,1 | 18,5 | 9,3 | 11,3 |
| Ulm | 206 | 2,4 | 34 | 84 | 61 | 18 | 9 | 16,5 | 40,8 | 29,6 | 8,7 | 4,4 |
| Würzburg | 152 | 2,3 | 43 | 47 | 39 | 14 | 9 | 28,3 | 30,9 | 25,7 | 9,2 | 5,9 |
| Gesamt | 6646 | 2,7 | 932 | 2196 | 2012 | 942 | 564 | 14,0 | 33,0 | 30,3 | 14,2 | 8,5 |

¹Aus Datenschutzgründen werden Ergebnisse einzelner Teilnehmer nicht angegeben, bei den Berechnungen aber berücksichtigt.

1 Erster Abschnitt der Ärztlichen Prüfung

1.2 Mündlicher Teil

1.2.4 Prüfungsergebnisse der Gesamtteilnehmer nach Hochschulen

1.2.4.2 Frühjahr 2009

| Hochschule | Teilnehmer | Durchschnittsnote | Notenverteilung | | | | | | | | | |
|-------------------|------------|-------------------|-----------------|-----|-----|-----|-----|------------|------|------|------|-------|
| | | | absolut | | | | | in Prozent | | | | |
| | | | 1 | 2 | 3 | 4 | 5 | 1 | 2 | 3 | 4 | 5 |
| Aachen | 3 | 5,0 | 0 | 0 | 0 | 0 | 3 | 0,0 | 0,0 | 0,0 | 0,0 | 100,0 |
| Berlin | 332 | 2,9 | 34 | 109 | 87 | 59 | 43 | 10,2 | 32,8 | 26,2 | 17,8 | 13,0 |
| Bochum | 53 | 3,1 | 2 | 13 | 20 | 14 | 4 | 3,8 | 24,5 | 37,7 | 26,4 | 7,5 |
| Bonn | 90 | 3,8 | 0 | 10 | 26 | 22 | 32 | 0,0 | 11,1 | 28,9 | 24,4 | 35,6 |
| Dresden | 37 | 3,5 | 0 | 6 | 9 | 18 | 4 | 0,0 | 16,2 | 24,3 | 48,6 | 10,8 |
| Düsseldorf | 93 | 3,2 | 3 | 19 | 37 | 22 | 12 | 3,2 | 20,4 | 39,8 | 23,7 | 12,9 |
| Erlangen | 160 | 3,2 | 4 | 43 | 58 | 26 | 29 | 2,5 | 26,9 | 36,3 | 16,3 | 18,1 |
| Essen | 21 | 4,2 | 0 | 0 | 4 | 8 | 9 | 0,0 | 0,0 | 19,0 | 38,1 | 42,9 |
| Frankfurt | 66 | 3,4 | 3 | 11 | 22 | 19 | 11 | 4,5 | 16,7 | 33,3 | 28,8 | 16,7 |
| Freiburg | 81 | 3,2 | 2 | 18 | 30 | 22 | 9 | 2,5 | 22,2 | 37,0 | 27,2 | 11,1 |
| Gießen | 171 | 2,9 | 15 | 47 | 64 | 30 | 15 | 8,8 | 27,5 | 37,4 | 17,5 | 8,8 |
| Göttingen | 212 | 2,7 | 14 | 82 | 80 | 31 | 5 | 6,6 | 38,7 | 37,7 | 14,6 | 2,4 |
| Greifswald | 48 | 3,9 | 0 | 2 | 14 | 19 | 13 | 0,0 | 4,2 | 29,2 | 39,6 | 27,1 |
| Halle | 46 | 3,2 | 1 | 11 | 17 | 11 | 6 | 2,2 | 23,9 | 37,0 | 23,9 | 13,0 |
| Hamburg | 90 | 3,2 | 2 | 25 | 27 | 22 | 14 | 2,2 | 27,8 | 30,0 | 24,4 | 15,6 |
| Hannover | 4 | 3,0 | 0 | 1 | 2 | 1 | 0 | 0,0 | 25,0 | 50,0 | 25,0 | 0,0 |
| Heidelberg | 42 | 3,1 | 0 | 14 | 14 | 11 | 3 | 0,0 | 33,3 | 33,3 | 26,2 | 7,1 |
| Homburg | 60 | 3,2 | 2 | 15 | 18 | 20 | 5 | 3,3 | 25,0 | 30,0 | 33,3 | 8,3 |
| Jena | 30 | 3,7 | 0 | 3 | 12 | 6 | 9 | 0,0 | 10,0 | 40,0 | 20,0 | 30,0 |
| Kiel | 36 | 3,7 | 1 | 4 | 12 | 8 | 11 | 2,8 | 11,1 | 33,3 | 22,2 | 30,6 |
| Köln ¹ | 1 | | | | | | | | | | | |
| Leipzig | 82 | 3,4 | 0 | 14 | 32 | 25 | 11 | 0,0 | 17,1 | 39,0 | 30,5 | 13,4 |
| Lübeck | 49 | 3,1 | 0 | 13 | 23 | 7 | 6 | 0,0 | 26,5 | 46,9 | 14,3 | 12,2 |
| Magdeburg | 31 | 3,9 | 0 | 1 | 11 | 9 | 10 | 0,0 | 3,2 | 35,5 | 29,0 | 32,3 |
| Mainz | 197 | 2,9 | 9 | 75 | 67 | 26 | 20 | 4,6 | 38,1 | 34,0 | 13,2 | 10,2 |
| Mannheim | 14 | 3,6 | 0 | 3 | 3 | 4 | 4 | 0,0 | 21,4 | 21,4 | 28,6 | 28,6 |
| Marburg | 64 | 3,3 | 2 | 13 | 25 | 14 | 10 | 3,1 | 20,3 | 39,1 | 21,9 | 15,6 |
| München LMU | 170 | 3,4 | 7 | 33 | 57 | 37 | 36 | 4,1 | 19,4 | 33,5 | 21,8 | 21,2 |
| Münster | 125 | 2,3 | 37 | 42 | 26 | 13 | 7 | 29,6 | 33,6 | 20,8 | 10,4 | 5,6 |
| Regensburg | 36 | 3,5 | 0 | 4 | 18 | 7 | 7 | 0,0 | 11,1 | 50,0 | 19,4 | 19,4 |
| Rostock | 27 | 3,3 | 0 | 1 | 18 | 6 | 2 | 0,0 | 3,7 | 66,7 | 22,2 | 7,4 |
| Tübingen | 158 | 2,6 | 27 | 63 | 32 | 18 | 18 | 17,1 | 39,9 | 20,3 | 11,4 | 11,4 |
| Ulm | 62 | 3,1 | 3 | 19 | 14 | 19 | 7 | 4,8 | 30,6 | 22,6 | 30,6 | 11,3 |
| Würzburg | 156 | 2,5 | 35 | 55 | 33 | 15 | 18 | 22,4 | 35,3 | 21,2 | 9,6 | 11,5 |
| Gesamt | 2847 | 3,1 | 203 | 769 | 912 | 570 | 393 | 7,1 | 27,0 | 32,0 | 20,0 | 13,8 |

¹Aus Datenschutzgründen werden Ergebnisse einzelner Teilnehmer nicht angegeben, bei den Berechnungen aber berücksichtigt.

1 Erster Abschnitt der Ärztlichen Prüfung

1.2 Mündlicher Teil

1.2.5 Prüfungsergebnisse der Erstteilnehmer mit Mindeststudienzeit nach Hochschulen

1.2.5.1 Herbst 2008

| Hochschule | Teilnehmer | Durchschnittsnote | Notenverteilung | | | | | | | | | | | | |
|---------------------|------------|-------------------|-----------------|------|------|-----|-----|------------|------|------|------|------|--|--|--|
| | | | absolut | | | | | in Prozent | | | | | | | |
| | | | 1 | 2 | 3 | 4 | 5 | 1 | 2 | 3 | 4 | 5 | | | |
| Aachen ¹ | 1 | | | | | | | | | | | | | | |
| Berlin | 182 | 2,5 | 38 | 62 | 50 | 25 | 7 | 20,9 | 34,1 | 27,5 | 13,7 | 3,8 | | | |
| Bochum | 122 | 2,1 | 29 | 60 | 24 | 7 | 2 | 23,8 | 49,2 | 19,7 | 5,7 | 1,6 | | | |
| Bonn | 137 | 2,8 | 7 | 51 | 50 | 23 | 6 | 5,1 | 37,2 | 36,5 | 16,8 | 4,4 | | | |
| Dresden | 174 | 3,0 | 5 | 46 | 82 | 32 | 9 | 2,9 | 26,4 | 47,1 | 18,4 | 5,2 | | | |
| Düsseldorf | 172 | 2,5 | 24 | 71 | 53 | 22 | 2 | 14,0 | 41,3 | 30,8 | 12,8 | 1,2 | | | |
| Erlangen | 113 | 2,5 | 18 | 45 | 30 | 16 | 4 | 15,9 | 39,8 | 26,5 | 14,2 | 3,5 | | | |
| Essen | 126 | 2,4 | 21 | 52 | 37 | 15 | 1 | 16,7 | 41,3 | 29,4 | 11,9 | 0,8 | | | |
| Frankfurt | 242 | 2,6 | 27 | 80 | 93 | 35 | 7 | 11,2 | 33,1 | 38,4 | 14,5 | 2,9 | | | |
| Freiburg | 212 | 2,3 | 42 | 83 | 71 | 13 | 3 | 19,8 | 39,2 | 33,5 | 6,1 | 1,4 | | | |
| Gießen | 90 | 2,4 | 17 | 38 | 26 | 4 | 5 | 18,9 | 42,2 | 28,9 | 4,4 | 5,6 | | | |
| Göttingen | 121 | 2,2 | 24 | 51 | 42 | 4 | 0 | 19,8 | 42,1 | 34,7 | 3,3 | 0,0 | | | |
| Greifswald | 120 | 2,9 | 13 | 32 | 45 | 15 | 15 | 10,8 | 26,7 | 37,5 | 12,5 | 12,5 | | | |
| Halle | 116 | 2,4 | 18 | 42 | 47 | 9 | 0 | 15,5 | 36,2 | 40,5 | 7,8 | 0,0 | | | |
| Hamburg | 285 | 2,5 | 60 | 84 | 86 | 36 | 19 | 21,1 | 29,5 | 30,2 | 12,6 | 6,7 | | | |
| Heidelberg | 216 | 2,1 | 63 | 86 | 52 | 14 | 1 | 29,2 | 39,8 | 24,1 | 6,5 | 0,5 | | | |
| Homburg | 119 | 2,3 | 26 | 47 | 34 | 10 | 2 | 21,8 | 39,5 | 28,6 | 8,4 | 1,7 | | | |
| Jena | 182 | 2,6 | 26 | 66 | 54 | 30 | 6 | 14,3 | 36,3 | 29,7 | 16,5 | 3,3 | | | |
| Kiel | 132 | 2,5 | 34 | 33 | 34 | 20 | 11 | 25,8 | 25,0 | 25,8 | 15,2 | 8,3 | | | |
| Leipzig | 234 | 2,5 | 39 | 92 | 71 | 23 | 9 | 16,7 | 39,3 | 30,3 | 9,8 | 3,8 | | | |
| Lübeck | 104 | 2,3 | 15 | 52 | 29 | 7 | 1 | 14,4 | 50,0 | 27,9 | 6,7 | 1,0 | | | |
| Magdeburg | 145 | 2,8 | 8 | 54 | 50 | 20 | 13 | 5,5 | 37,2 | 34,5 | 13,8 | 9,0 | | | |
| Mainz | 110 | 2,7 | 5 | 46 | 41 | 15 | 3 | 4,5 | 41,8 | 37,3 | 13,6 | 2,7 | | | |
| Mannheim | 133 | 2,5 | 31 | 38 | 44 | 13 | 7 | 23,3 | 28,6 | 33,1 | 9,8 | 5,3 | | | |
| Marburg | 248 | 2,7 | 29 | 82 | 89 | 33 | 15 | 11,7 | 33,1 | 35,9 | 13,3 | 6,0 | | | |
| München LMU | 546 | 2,8 | 62 | 184 | 169 | 84 | 47 | 11,4 | 33,7 | 31,0 | 15,4 | 8,6 | | | |
| Münster | 113 | 1,8 | 42 | 55 | 11 | 3 | 2 | 37,2 | 48,7 | 9,7 | 2,7 | 1,8 | | | |
| Regensburg | 126 | 2,3 | 21 | 57 | 36 | 10 | 2 | 16,7 | 45,2 | 28,6 | 7,9 | 1,6 | | | |
| Rostock | 116 | 2,2 | 18 | 58 | 34 | 6 | 0 | 15,5 | 50,0 | 29,3 | 5,2 | 0,0 | | | |
| Tübingen | 103 | 1,9 | 36 | 45 | 18 | 3 | 1 | 35,0 | 43,7 | 17,5 | 2,9 | 1,0 | | | |
| Ulm | 174 | 2,3 | 32 | 82 | 46 | 11 | 3 | 18,4 | 47,1 | 26,4 | 6,3 | 1,7 | | | |
| Würzburg | 102 | 2,0 | 37 | 34 | 24 | 6 | 1 | 36,3 | 33,3 | 23,5 | 5,9 | 1,0 | | | |
| Gesamt | 5116 | 2,5 | 867 | 1908 | 1572 | 565 | 204 | 16,9 | 37,3 | 30,7 | 11,0 | 4,0 | | | |

¹Aus Datenschutzgründen werden Ergebnisse einzelner Teilnehmer nicht angegeben, bei den Berechnungen aber berücksichtigt.

1 Erster Abschnitt der Ärztlichen Prüfung

1.2 Mündlicher Teil

1.2.5 Prüfungsergebnisse der Erstteilnehmer mit Mindeststudienzeit nach Hochschulen

1.2.5.2 Frühjahr 2009

| Hochschule | Teilnehmer | Durchschnittsnote | Notenverteilung | | | | | | | | | |
|-----------------------|------------|-------------------|-----------------|-----|-----|----|----|------------|-------|------|------|------|
| | | | absolut | | | | | in Prozent | | | | |
| | | | 1 | 2 | 3 | 4 | 5 | 1 | 2 | 3 | 4 | 5 |
| Berlin | 204 | 2,6 | 31 | 76 | 51 | 29 | 17 | 15,2 | 37,3 | 25,0 | 14,2 | 8,3 |
| Bochum | 3 | 2,0 | 0 | 3 | 0 | 0 | 0 | 0,0 | 100,0 | 0,0 | 0,0 | 0,0 |
| Bonn | 4 | 3,5 | 0 | 0 | 3 | 0 | 1 | 0,0 | 0,0 | 75,0 | 0,0 | 25,0 |
| Dresden | 5 | 3,6 | 0 | 0 | 2 | 3 | 0 | 0,0 | 0,0 | 40,0 | 60,0 | 0,0 |
| Erlangen | 97 | 2,8 | 4 | 35 | 39 | 13 | 6 | 4,1 | 36,1 | 40,2 | 13,4 | 6,2 |
| Frankfurt | 3 | 2,3 | 0 | 2 | 1 | 0 | 0 | 0,0 | 66,7 | 33,3 | 0,0 | 0,0 |
| Freiburg | 4 | 2,5 | 0 | 2 | 2 | 0 | 0 | 0,0 | 50,0 | 50,0 | 0,0 | 0,0 |
| Gießen | 107 | 2,5 | 14 | 39 | 40 | 12 | 2 | 13,1 | 36,4 | 37,4 | 11,2 | 1,9 |
| Göttingen | 121 | 2,3 | 14 | 60 | 41 | 4 | 2 | 11,6 | 49,6 | 33,9 | 3,3 | 1,7 |
| Hamburg | 4 | 3,5 | 0 | 1 | 1 | 1 | 1 | 0,0 | 25,0 | 25,0 | 25,0 | 25,0 |
| Hannover ¹ | 1 | | | | | | | | | | | |
| Heidelberg | 9 | 2,3 | 0 | 6 | 3 | 0 | 0 | 0,0 | 66,7 | 33,3 | 0,0 | 0,0 |
| Mainz | 103 | 2,5 | 7 | 46 | 40 | 10 | 0 | 6,8 | 44,7 | 38,8 | 9,7 | 0,0 |
| Marburg | 4 | 2,5 | 1 | 2 | 0 | 0 | 1 | 25,0 | 50,0 | 0,0 | 0,0 | 25,0 |
| München LMU | 4 | 3,3 | 0 | 0 | 3 | 1 | 0 | 0,0 | 0,0 | 75,0 | 25,0 | 0,0 |
| Münster | 103 | 2,0 | 36 | 38 | 20 | 8 | 1 | 35,0 | 36,9 | 19,4 | 7,8 | 1,0 |
| Tübingen | 107 | 2,2 | 23 | 53 | 18 | 10 | 3 | 21,5 | 49,5 | 16,8 | 9,3 | 2,8 |
| Würzburg | 108 | 2,1 | 32 | 45 | 22 | 5 | 4 | 29,6 | 41,7 | 20,4 | 4,6 | 3,7 |
| Gesamt | 991 | 2,4 | 162 | 408 | 287 | 96 | 38 | 16,3 | 41,2 | 29,0 | 9,7 | 3,8 |

¹Aus Datenschutzgründen werden Ergebnisse einzelner Teilnehmer nicht angegeben, bei den Berechnungen aber berücksichtigt.

1 Erster Abschnitt der Ärztlichen Prüfung

1.3 Gesamtprüfung

1.3.1 Notenverteilung der bestandenen Prüfungen

1.3.1.1 Herbst 2008

| Notenverteilung | | |
|-----------------|---------|------------|
| Note | Anzahl | |
| | absolut | in Prozent |
| sehr gut | 738 | 12,4 |
| gut | 2329 | 39,0 |
| befriedigend | 2317 | 38,8 |
| ausreichend | 590 | 9,9 |
| Summe | 5974 | |

1.3.1.2 Frühjahr 2009

| Notenverteilung | | |
|-----------------|---------|------------|
| Note | Anzahl | |
| | absolut | in Prozent |
| sehr gut | 145 | 5,8 |
| gut | 682 | 27,4 |
| befriedigend | 1213 | 48,8 |
| ausreichend | 446 | 17,9 |
| Summe | 2486 | |

1 Erster Abschnitt der Ärztlichen Prüfung

1.3 Gesamtprüfung

1.3.2 Zusammenhang zwischen den Noten im schriftlichen und mündlichen Teil aller Prüfungen

1.3.2.1 Herbst 2008

| | | Note mündlicher Examensteil | | | | | | | Gesamt Anteil ¹ | |
|--------------------------------|----------------------------|-----------------------------|------|------|------|------|-----|------|----------------------------|--|
| | | fehlt | 1 | 2 | 3 | 4 | 5 | | | |
| Note schriftlicher Examensteil | fehlt | | 0 | 2 | 5 | 11 | 46 | 64 | | |
| | 1 | 0 | 174 | 62 | 6 | 0 | 0 | 242 | 3,4 | |
| | 2 | 2 | 502 | 807 | 254 | 26 | 9 | 1600 | 22,7 | |
| | 3 | 13 | 238 | 1006 | 955 | 269 | 63 | 2544 | 36,0 | |
| | 4 | 42 | 18 | 311 | 756 | 590 | 206 | 1923 | 26,7 | |
| | 5 | 223 | 0 | 31 | 168 | 308 | 275 | 1005 | 11,1 | |
| | Gesamt Anteil ¹ | 280 | 932 | 2219 | 2144 | 1204 | 599 | 7378 | | |
| | | 13,2 | 31,5 | 30,4 | 17,0 | 7,9 | | | | |

1.3.2.2 Frühjahr 2009

| | | Note mündlicher Examensteil | | | | | | | Gesamt Anteil ¹ | |
|--------------------------------|----------------------------|-----------------------------|------|------|------|------|-----|------|----------------------------|--|
| | | fehlt | 1 | 2 | 3 | 4 | 5 | | | |
| Note schriftlicher Examensteil | fehlt | | 0 | 3 | 8 | 13 | 47 | 71 | | |
| | 1 | 0 | 20 | 7 | 1 | 0 | 0 | 28 | 0,9 | |
| | 2 | 3 | 118 | 190 | 58 | 6 | 1 | 376 | 11,5 | |
| | 3 | 7 | 55 | 369 | 349 | 109 | 21 | 910 | 27,9 | |
| | 4 | 44 | 9 | 211 | 538 | 446 | 143 | 1391 | 41,6 | |
| | 5 | 159 | 1 | 19 | 109 | 245 | 210 | 743 | 18,1 | |
| | Gesamt Anteil ¹ | 213 | 203 | 799 | 1063 | 819 | 422 | 3519 | | |
| | | 6,3 | 24,6 | 32,6 | 24,9 | 11,6 | | | | |

¹Notenanteile in Prozent, bezogen auf die Fälle, von denen Noten für beide Examensteile vorliegen

1 Erster Abschnitt der Ärztlichen Prüfung

1.3 Gesamtprüfung

1.3.3 Zusammenhang zwischen den Noten im schriftlichen und mündlichen Teil der insgesamt bestanden oder endgültig nicht bestanden Prüfungen

1.3.3.1 Herbst 2008

| | | Note mündlicher Examensteil | | | | | | | Gesamt Anteil ¹ | |
|--------------------------------|----------------------------|-----------------------------|------|------|------|------|-----|------|----------------------------|--|
| | | fehlt | 1 | 2 | 3 | 4 | 5 | | | |
| Note schriftlicher Examensteil | fehlt | | 0 | 1 | 2 | 3 | 10 | 16 | | |
| | 1 | 0 | 174 | 62 | 6 | 0 | 0 | 242 | 4,0 | |
| | 2 | 0 | 502 | 807 | 254 | 26 | 0 | 1589 | 26,2 | |
| | 3 | 0 | 238 | 1006 | 955 | 269 | 1 | 2469 | 40,7 | |
| | 4 | 4 | 18 | 311 | 756 | 590 | 6 | 1685 | 27,7 | |
| | 5 | 29 | 0 | 0 | 14 | 43 | 23 | 109 | 1,3 | |
| | Gesamt Anteil ¹ | 33 | 932 | 2187 | 1987 | 931 | 40 | 6110 | | |
| | | | 15,4 | 36,1 | 32,8 | 15,3 | 0,5 | | | |

1.3.3.2 Frühjahr 2009

| | | Note mündlicher Examensteil | | | | | | | Gesamt Anteil ¹ | |
|--------------------------------|----------------------------|-----------------------------|-----|------|------|------|-----|------|----------------------------|--|
| | | fehlt | 1 | 2 | 3 | 4 | 5 | | | |
| Note schriftlicher Examensteil | fehlt | | 0 | 0 | 2 | 4 | 12 | 18 | | |
| | 1 | 0 | 20 | 7 | 1 | 0 | 0 | 28 | 1,1 | |
| | 2 | 0 | 118 | 190 | 58 | 6 | 0 | 372 | 14,6 | |
| | 3 | 1 | 55 | 369 | 349 | 109 | 1 | 884 | 34,7 | |
| | 4 | 3 | 9 | 211 | 538 | 446 | 6 | 1213 | 47,5 | |
| | 5 | 27 | 0 | 0 | 6 | 23 | 24 | 80 | 2,1 | |
| | Gesamt Anteil ¹ | 31 | 202 | 777 | 954 | 588 | 43 | 2595 | | |
| | | | 7,9 | 30,5 | 37,4 | 22,9 | 1,2 | | | |

¹Notenanteile in Prozent, bezogen auf die Fälle, von denen Noten für beide Examensteile vorliegen

1 Erster Abschnitt der Ärztlichen Prüfung

1.3 Gesamtprüfung

1.3.4 Notenverteilung der bestandenen Prüfungen nach Hochschulen

1.3.4.1 Herbst 2008

| Hochschule | Teilnehmer | Notenverteilung | | | | | | | |
|-------------|------------|-----------------|------|------|-----|------------|------|------|------|
| | | absolut | | | | in Prozent | | | |
| | | 1 | 2 | 3 | 4 | 1 | 2 | 3 | 4 |
| Berlin | 228 | 27 | 85 | 84 | 32 | 11,8 | 37,3 | 36,8 | 14,0 |
| Bochum | 159 | 20 | 66 | 58 | 15 | 12,6 | 41,5 | 36,5 | 9,4 |
| Bonn | 151 | 8 | 60 | 59 | 24 | 5,3 | 39,7 | 39,1 | 15,9 |
| Dresden | 186 | 10 | 60 | 100 | 16 | 5,4 | 32,3 | 53,8 | 8,6 |
| Düsseldorf | 212 | 28 | 83 | 73 | 28 | 13,2 | 39,2 | 34,4 | 13,2 |
| Erlangen | 161 | 22 | 61 | 53 | 25 | 13,7 | 37,9 | 32,9 | 15,5 |
| Essen | 162 | 17 | 63 | 62 | 20 | 10,5 | 38,9 | 38,3 | 12,3 |
| Frankfurt | 295 | 27 | 95 | 135 | 38 | 9,2 | 32,2 | 45,8 | 12,9 |
| Freiburg | 222 | 41 | 90 | 80 | 11 | 18,5 | 40,5 | 36,0 | 5,0 |
| Gießen | 130 | 8 | 55 | 50 | 17 | 6,2 | 42,3 | 38,5 | 13,1 |
| Göttingen | 213 | 22 | 78 | 98 | 15 | 10,3 | 36,6 | 46,0 | 7,0 |
| Greifswald | 127 | 11 | 51 | 48 | 17 | 8,7 | 40,2 | 37,8 | 13,4 |
| Halle | 182 | 21 | 63 | 78 | 20 | 11,5 | 34,6 | 42,9 | 11,0 |
| Hamburg | 275 | 36 | 98 | 118 | 23 | 13,1 | 35,6 | 42,9 | 8,4 |
| Hannover | 8 | 0 | 0 | 5 | 3 | 0,0 | 0,0 | 62,5 | 37,5 |
| Heidelberg | 245 | 64 | 101 | 66 | 14 | 26,1 | 41,2 | 26,9 | 5,7 |
| Homburg | 147 | 13 | 62 | 60 | 12 | 8,8 | 42,2 | 40,8 | 8,2 |
| Jena | 193 | 20 | 77 | 61 | 35 | 10,4 | 39,9 | 31,6 | 18,1 |
| Kiel | 124 | 24 | 44 | 41 | 15 | 19,4 | 35,5 | 33,1 | 12,1 |
| Köln | 2 | 0 | 0 | 1 | 1 | 0,0 | 0,0 | 50,0 | 50,0 |
| Leipzig | 271 | 25 | 119 | 108 | 19 | 9,2 | 43,9 | 39,9 | 7,0 |
| Lübeck | 114 | 13 | 49 | 49 | 3 | 11,4 | 43,0 | 43,0 | 2,6 |
| Magdeburg | 148 | 8 | 64 | 52 | 24 | 5,4 | 43,2 | 35,1 | 16,2 |
| Mainz | 160 | 10 | 54 | 74 | 22 | 6,3 | 33,8 | 46,3 | 13,8 |
| Mannheim | 128 | 27 | 50 | 45 | 6 | 21,1 | 39,1 | 35,2 | 4,7 |
| Marburg | 253 | 24 | 93 | 107 | 29 | 9,5 | 36,8 | 42,3 | 11,5 |
| München LMU | 592 | 64 | 229 | 246 | 53 | 10,8 | 38,7 | 41,6 | 9,0 |
| Münster | 140 | 32 | 62 | 42 | 4 | 22,9 | 44,3 | 30,0 | 2,9 |
| Regensburg | 139 | 21 | 63 | 41 | 14 | 15,1 | 45,3 | 29,5 | 10,1 |
| Rostock | 143 | 11 | 70 | 55 | 7 | 7,7 | 49,0 | 38,5 | 4,9 |
| Tübingen | 134 | 29 | 56 | 39 | 10 | 21,6 | 41,8 | 29,1 | 7,5 |
| Ulm | 195 | 24 | 85 | 76 | 10 | 12,3 | 43,6 | 39,0 | 5,1 |
| Würzburg | 134 | 31 | 43 | 53 | 7 | 23,1 | 32,1 | 39,6 | 5,2 |
| Gesamt | 5974 | 738 | 2329 | 2317 | 590 | 12,4 | 39,0 | 38,8 | 9,9 |

1 Erster Abschnitt der Ärztlichen Prüfung

1.3 Gesamtprüfung

1.3.4 Notenverteilung der bestandenen Prüfungen nach Hochschulen

1.3.4.2 Frühjahr 2009

| Hochschule | Teilnehmer | Notenverteilung | | | | | | | |
|-------------|------------|-----------------|-----|------|-----|------------|------|------|------|
| | | absolut | | | | in Prozent | | | |
| | | 1 | 2 | 3 | 4 | 1 | 2 | 3 | 4 |
| Berlin | 272 | 27 | 101 | 109 | 35 | 9,9 | 37,1 | 40,1 | 12,9 |
| Bochum | 43 | 0 | 6 | 28 | 9 | 0,0 | 14,0 | 65,1 | 20,9 |
| Bonn | 64 | 0 | 7 | 39 | 18 | 0,0 | 10,9 | 60,9 | 28,1 |
| Dresden | 39 | 0 | 5 | 18 | 16 | 0,0 | 12,8 | 46,2 | 41,0 |
| Düsseldorf | 76 | 1 | 15 | 47 | 13 | 1,3 | 19,7 | 61,8 | 17,1 |
| Erlangen | 132 | 4 | 45 | 71 | 12 | 3,0 | 34,1 | 53,8 | 9,1 |
| Essen | 18 | 0 | 0 | 8 | 10 | 0,0 | 0,0 | 44,4 | 55,6 |
| Frankfurt | 70 | 3 | 3 | 43 | 21 | 4,3 | 4,3 | 61,4 | 30,0 |
| Freiburg | 76 | 0 | 16 | 41 | 19 | 0,0 | 21,1 | 53,9 | 25,0 |
| Gießen | 158 | 8 | 48 | 79 | 23 | 5,1 | 30,4 | 50,0 | 14,6 |
| Göttingen | 201 | 13 | 77 | 88 | 23 | 6,5 | 38,3 | 43,8 | 11,4 |
| Greifswald | 36 | 0 | 3 | 23 | 10 | 0,0 | 8,3 | 63,9 | 27,8 |
| Halle | 43 | 0 | 8 | 22 | 13 | 0,0 | 18,6 | 51,2 | 30,2 |
| Hamburg | 81 | 2 | 12 | 48 | 19 | 2,5 | 14,8 | 59,3 | 23,5 |
| Hannover | 4 | 0 | 0 | 2 | 2 | 0,0 | 0,0 | 50,0 | 50,0 |
| Heidelberg | 39 | 1 | 10 | 22 | 6 | 2,6 | 25,6 | 56,4 | 15,4 |
| Homburg | 55 | 2 | 12 | 27 | 14 | 3,6 | 21,8 | 49,1 | 25,5 |
| Jena | 25 | 0 | 2 | 16 | 7 | 0,0 | 8,0 | 64,0 | 28,0 |
| Kiel | 28 | 0 | 1 | 17 | 10 | 0,0 | 3,6 | 60,7 | 35,7 |
| Leipzig | 69 | 0 | 8 | 39 | 22 | 0,0 | 11,6 | 56,5 | 31,9 |
| Lübeck | 49 | 0 | 10 | 34 | 5 | 0,0 | 20,4 | 69,4 | 10,2 |
| Magdeburg | 25 | 0 | 1 | 15 | 9 | 0,0 | 4,0 | 60,0 | 36,0 |
| Mainz | 175 | 6 | 81 | 73 | 15 | 3,4 | 46,3 | 41,7 | 8,6 |
| Mannheim | 13 | 0 | 1 | 7 | 5 | 0,0 | 7,7 | 53,8 | 38,5 |
| Marburg | 53 | 1 | 6 | 29 | 17 | 1,9 | 11,3 | 54,7 | 32,1 |
| München LMU | 148 | 4 | 34 | 71 | 39 | 2,7 | 23,0 | 48,0 | 26,4 |
| Münster | 122 | 25 | 49 | 35 | 13 | 20,5 | 40,2 | 28,7 | 10,7 |
| Regensburg | 28 | 0 | 2 | 23 | 3 | 0,0 | 7,1 | 82,1 | 10,7 |
| Rostock | 24 | 0 | 1 | 19 | 4 | 0,0 | 4,2 | 79,2 | 16,7 |
| Tübingen | 139 | 18 | 61 | 50 | 10 | 12,9 | 43,9 | 36,0 | 7,2 |
| Ulm | 52 | 1 | 10 | 27 | 14 | 1,9 | 19,2 | 51,9 | 26,9 |
| Würzburg | 128 | 29 | 47 | 43 | 9 | 22,7 | 36,7 | 33,6 | 7,0 |
| Gesamt | 2486 | 145 | 682 | 1213 | 446 | 5,8 | 27,4 | 48,8 | 17,9 |

2 Zweiter Abschnitt der Ärztlichen Prüfung

2.1 Schriftlicher Teil

2.1.1 Teilnehmerzusammensetzung nach Hochschulen

2.1.1.1 Herbst 2008

| Hochschule | Teilnehmerzahl | Anzahl der Fachsemester | | | | | | | | Studiendauer Erstteiln. | Erstteilnehmer | | Wiederholungen | | | | Ausländische Studierende | | Frauen | |
|-----------------|----------------|-------------------------|------|------|------|------|------|------|------|-------------------------|----------------|-------|----------------|-----|--------|-----|--------------------------|------|--------|------|
| | | 12 | | 13 | | 14 | | >14 | | | | | erste | | zweite | | | | | |
| | | abs. | % | abs. | % | abs. | % | abs. | % | | abs. | % | abs. | % | abs. | % | abs. | % | | |
| Aachen | 154 | 91 | 59,1 | 8 | 5,2 | 28 | 18,2 | 27 | 17,5 | 13,1 | 147 | 95,5 | 5 | 3,2 | 2 | 1,3 | 11 | 7,1 | 98 | 63,6 |
| Berlin | 371 | 143 | 38,5 | 100 | 27,0 | 62 | 16,7 | 66 | 17,8 | 13,3 | 360 | 97,0 | 9 | 2,4 | 2 | 0,5 | 23 | 6,2 | 239 | 64,4 |
| Bochum | 170 | 114 | 67,1 | 8 | 4,7 | 33 | 19,4 | 15 | 8,8 | 12,8 | 167 | 98,2 | 3 | 1,8 | 0 | 0,0 | 7 | 4,1 | 101 | 59,4 |
| Bonn | 108 | 44 | 40,7 | 21 | 19,4 | 10 | 9,3 | 33 | 30,6 | 13,9 | 102 | 94,4 | 5 | 4,6 | 1 | 0,9 | 9 | 8,3 | 66 | 61,1 |
| Dresden | 114 | 53 | 46,5 | 4 | 3,5 | 49 | 43,0 | 8 | 7,0 | 13,1 | 111 | 97,4 | 2 | 1,8 | 1 | 0,9 | 1 | 0,9 | 71 | 62,3 |
| Düsseldorf | 199 | 110 | 55,3 | 4 | 2,0 | 49 | 24,6 | 36 | 18,1 | 13,7 | 194 | 97,5 | 2 | 1,0 | 3 | 1,5 | 16 | 8,0 | 122 | 61,3 |
| Erlangen | 150 | 85 | 56,7 | 34 | 22,7 | 15 | 10,0 | 16 | 10,7 | 13,0 | 148 | 98,7 | 2 | 1,3 | 0 | 0,0 | 9 | 6,0 | 93 | 62,0 |
| Essen | 139 | 80 | 57,6 | 14 | 10,1 | 22 | 15,8 | 23 | 16,5 | 13,9 | 131 | 94,2 | 5 | 3,6 | 3 | 2,2 | 21 | 15,1 | 86 | 61,9 |
| Frankfurt | 193 | 116 | 60,1 | 12 | 6,2 | 34 | 17,6 | 31 | 16,1 | 12,9 | 180 | 93,3 | 12 | 6,2 | 1 | 0,5 | 17 | 8,8 | 106 | 54,9 |
| Freiburg | 188 | 55 | 29,3 | 18 | 9,6 | 96 | 51,1 | 19 | 10,1 | 13,5 | 187 | 99,5 | 1 | 0,5 | 0 | 0,0 | 6 | 3,2 | 107 | 56,9 |
| Gießen | 150 | 74 | 49,3 | 33 | 22,0 | 15 | 10,0 | 28 | 18,7 | 13,4 | 147 | 98,0 | 3 | 2,0 | 0 | 0,0 | 12 | 8,0 | 85 | 56,7 |
| Göttingen | 205 | 62 | 30,2 | 67 | 32,7 | 32 | 15,6 | 44 | 21,5 | 13,7 | 201 | 98,0 | 3 | 1,5 | 1 | 0,5 | 14 | 6,8 | 104 | 50,7 |
| Greifswald | 108 | 69 | 63,9 | 3 | 2,8 | 24 | 22,2 | 12 | 11,1 | 12,9 | 106 | 98,1 | 2 | 1,9 | 0 | 0,0 | 3 | 2,8 | 67 | 62,0 |
| Halle | 122 | 88 | 72,1 | 2 | 1,6 | 20 | 16,4 | 12 | 9,8 | 12,9 | 119 | 97,5 | 3 | 2,5 | 0 | 0,0 | 8 | 6,6 | 67 | 54,9 |
| Hamburg | 274 | 115 | 42,0 | 61 | 22,3 | 39 | 14,2 | 59 | 21,5 | 13,5 | 269 | 98,2 | 5 | 1,8 | 0 | 0,0 | 14 | 5,1 | 170 | 62,0 |
| Hannover | 196 | 125 | 63,8 | 6 | 3,1 | 41 | 20,9 | 24 | 12,2 | 13,2 | 193 | 98,5 | 3 | 1,5 | 0 | 0,0 | 12 | 6,1 | 117 | 59,7 |
| Heidelberg | 175 | 92 | 52,6 | 4 | 2,3 | 64 | 36,6 | 15 | 8,6 | 13,3 | 174 | 99,4 | 1 | 0,6 | 0 | 0,0 | 12 | 6,9 | 106 | 60,6 |
| Homburg | 131 | 82 | 62,6 | 1 | 0,8 | 21 | 16,0 | 27 | 20,6 | 13,5 | 122 | 93,1 | 7 | 5,3 | 2 | 1,5 | 9 | 6,9 | 68 | 51,9 |
| Jena | 146 | 104 | 71,2 | 7 | 4,8 | 25 | 17,1 | 10 | 6,8 | 12,7 | 146 | 100,0 | 0 | 0,0 | 0 | 0,0 | 2 | 1,4 | 93 | 63,7 |
| Kiel | 128 | 77 | 60,2 | 3 | 2,3 | 23 | 18,0 | 25 | 19,5 | 13,2 | 122 | 95,3 | 5 | 3,9 | 1 | 0,8 | 13 | 10,2 | 78 | 60,9 |
| Köln | 169 | 64 | 37,9 | 28 | 16,6 | 28 | 16,6 | 49 | 29,0 | 14,0 | 162 | 95,9 | 6 | 3,6 | 1 | 0,6 | 17 | 10,1 | 110 | 65,1 |
| Leipzig | 207 | 138 | 66,7 | 3 | 1,4 | 54 | 26,1 | 12 | 5,8 | 12,8 | 206 | 99,5 | 1 | 0,5 | 0 | 0,0 | 4 | 1,9 | 127 | 61,4 |
| Lübeck | 110 | 66 | 60,0 | 2 | 1,8 | 32 | 29,1 | 10 | 9,1 | 13,0 | 109 | 99,1 | 1 | 0,9 | 0 | 0,0 | 6 | 5,5 | 71 | 64,5 |
| Magdeburg | 124 | 77 | 62,1 | 7 | 5,6 | 23 | 18,5 | 17 | 13,7 | 13,1 | 122 | 98,4 | 1 | 0,8 | 1 | 0,8 | 3 | 2,4 | 77 | 62,1 |
| Mainz | 188 | 62 | 33,0 | 58 | 30,9 | 31 | 16,5 | 37 | 19,7 | 13,5 | 180 | 95,7 | 5 | 2,7 | 3 | 1,6 | 13 | 6,9 | 118 | 62,8 |
| Mannheim | 137 | 87 | 63,5 | 8 | 5,8 | 27 | 19,7 | 15 | 10,9 | 12,9 | 134 | 97,8 | 3 | 2,2 | 0 | 0,0 | 4 | 2,9 | 85 | 62,0 |
| Marburg | 168 | 107 | 63,7 | 8 | 4,8 | 41 | 24,4 | 12 | 7,1 | 12,9 | 165 | 98,2 | 2 | 1,2 | 1 | 0,6 | 14 | 8,3 | 104 | 61,9 |
| München LMU | 214 | 64 | 29,9 | 67 | 31,3 | 53 | 24,8 | 30 | 14,0 | 13,4 | 211 | 98,6 | 2 | 0,9 | 1 | 0,5 | 21 | 9,8 | 137 | 64,0 |
| München TU | 146 | 59 | 40,4 | 34 | 23,3 | 30 | 20,5 | 23 | 15,8 | 13,2 | 143 | 97,9 | 3 | 2,1 | 0 | 0,0 | 14 | 9,6 | 81 | 55,5 |
| Münster | 139 | 60 | 43,2 | 41 | 29,5 | 18 | 12,9 | 20 | 14,4 | 13,2 | 135 | 97,1 | 2 | 1,4 | 2 | 1,4 | 4 | 2,9 | 73 | 52,5 |
| Regensburg | 123 | 95 | 77,2 | 2 | 1,6 | 20 | 16,3 | 6 | 4,9 | 12,5 | 121 | 98,4 | 2 | 1,6 | 0 | 0,0 | 4 | 3,3 | 75 | 61,0 |
| Rostock | 96 | 61 | 63,5 | 3 | 3,1 | 19 | 19,8 | 13 | 13,5 | 13,1 | 93 | 96,9 | 2 | 2,1 | 1 | 1,0 | 11 | 11,5 | 61 | 63,5 |
| Tübingen | 159 | 68 | 42,8 | 53 | 33,3 | 17 | 10,7 | 21 | 13,2 | 13,1 | 157 | 98,7 | 0 | 0,0 | 2 | 1,3 | 8 | 5,0 | 95 | 59,7 |
| Ulm | 197 | 154 | 78,2 | 1 | 0,5 | 28 | 14,2 | 14 | 7,1 | 12,6 | 195 | 99,0 | 2 | 1,0 | 0 | 0,0 | 15 | 7,6 | 118 | 59,9 |
| Witten/Herdecke | 21 | 4 | 19,0 | 7 | 33,3 | 5 | 23,8 | 5 | 23,8 | 13,7 | 21 | 100,0 | 0 | 0,0 | 0 | 0,0 | 1 | 4,8 | 13 | 61,9 |
| Würzburg | 118 | 33 | 28,0 | 55 | 46,6 | 18 | 15,3 | 12 | 10,2 | 13,1 | 116 | 98,3 | 2 | 1,7 | 0 | 0,0 | 6 | 5,1 | 66 | 55,9 |
| Gesamt | 5737 | 2978 | 51,9 | 787 | 13,7 | 1146 | 20,0 | 826 | 14,4 | 13,2 | 5596 | 97,5 | 112 | 2,0 | 29 | 0,5 | 364 | 6,3 | 3455 | 60,2 |

2 Zweiter Abschnitt der Ärztlichen Prüfung

2.1 Schriftlicher Teil

2.1.1 Teilnehmerzusammensetzung nach Hochschulen

2.1.1.2 Frühjahr 2009

| Hochschule | Teilnehmerzahl | Anzahl der Fachsemester | | | | | | | | Studiendauer Erstteiln. | Erstteilnehmer | | Wiederholungen | | Ausländische Studierende | | Frauen | | | |
|-----------------|----------------|-------------------------|------|------|------|------|------|------|------|-------------------------|----------------|-------|----------------|--------|--------------------------|-----|--------|------|------|------|
| | | 12 | | 13 | | 14 | | >14 | | | | | erste | zweite | | | | | | |
| | | abs. | % | abs. | % | abs. | % | abs. | % | | abs. | % | abs. | % | abs. | % | | | | |
| Aachen | 132 | 5 | 3,8 | 79 | 59,8 | 3 | 2,3 | 45 | 34,1 | 14,1 | 123 | 93,2 | 6 | 4,5 | 3 | 2,3 | 15 | 11,4 | 88 | 66,7 |
| Berlin | 339 | 113 | 33,3 | 108 | 31,9 | 46 | 13,6 | 72 | 21,2 | 13,6 | 316 | 93,2 | 22 | 6,5 | 1 | 0,3 | 23 | 6,8 | 205 | 60,5 |
| Bochum | 40 | 7 | 17,5 | 23 | 57,5 | 0 | 0,0 | 10 | 25,0 | 13,4 | 36 | 90,0 | 4 | 10,0 | 0 | 0,0 | 5 | 12,5 | 31 | 77,5 |
| Bonn | 150 | 39 | 26,0 | 46 | 30,7 | 25 | 16,7 | 40 | 26,7 | 13,8 | 139 | 92,7 | 10 | 6,7 | 1 | 0,7 | 9 | 6,0 | 92 | 61,3 |
| Dresden | 111 | 39 | 35,1 | 51 | 45,9 | 7 | 6,3 | 14 | 12,6 | 13,0 | 108 | 97,3 | 3 | 2,7 | 0 | 0,0 | 2 | 1,8 | 77 | 69,4 |
| Düsseldorf | 108 | 5 | 4,6 | 72 | 66,7 | 1 | 0,9 | 30 | 27,8 | 13,9 | 103 | 95,4 | 5 | 4,6 | 0 | 0,0 | 8 | 7,4 | 67 | 62,0 |
| Erlangen | 140 | 55 | 39,3 | 48 | 34,3 | 16 | 11,4 | 21 | 15,0 | 13,1 | 132 | 94,3 | 8 | 5,7 | 0 | 0,0 | 12 | 8,6 | 90 | 64,3 |
| Essen | 119 | 11 | 9,2 | 53 | 44,5 | 8 | 6,7 | 47 | 39,5 | 14,3 | 103 | 86,6 | 9 | 7,6 | 7 | 5,9 | 18 | 15,1 | 83 | 69,7 |
| Frankfurt | 126 | 8 | 6,3 | 59 | 46,8 | 5 | 4,0 | 54 | 42,9 | 14,5 | 110 | 87,3 | 14 | 11,1 | 2 | 1,6 | 13 | 10,3 | 82 | 65,1 |
| Freiburg | 185 | 12 | 6,5 | 133 | 71,9 | 5 | 2,7 | 35 | 18,9 | 13,5 | 183 | 98,9 | 2 | 1,1 | 0 | 0,0 | 4 | 2,2 | 119 | 64,3 |
| Gießen | 148 | 71 | 48,0 | 38 | 25,7 | 11 | 7,4 | 28 | 18,9 | 13,2 | 142 | 95,9 | 6 | 4,1 | 0 | 0,0 | 9 | 6,1 | 86 | 58,1 |
| Göttingen | 194 | 54 | 27,8 | 70 | 36,1 | 37 | 19,1 | 33 | 17,0 | 13,5 | 189 | 97,4 | 5 | 2,6 | 0 | 0,0 | 14 | 7,2 | 94 | 48,5 |
| Greifswald | 42 | 1 | 2,4 | 31 | 73,8 | 0 | 0,0 | 10 | 23,8 | 13,6 | 41 | 97,6 | 1 | 2,4 | 0 | 0,0 | 0 | 0,0 | 29 | 69,0 |
| Halle | 86 | 10 | 11,6 | 55 | 64,0 | 1 | 1,2 | 20 | 23,3 | 13,5 | 80 | 93,0 | 3 | 3,5 | 3 | 3,5 | 3 | 3,5 | 54 | 62,8 |
| Hamburg | 188 | 15 | 8,0 | 106 | 56,4 | 31 | 16,5 | 36 | 19,1 | 13,6 | 180 | 95,7 | 7 | 3,7 | 1 | 0,5 | 9 | 4,8 | 121 | 64,4 |
| Hannover | 123 | 6 | 4,9 | 87 | 70,7 | 2 | 1,6 | 28 | 22,8 | 13,9 | 119 | 96,7 | 4 | 3,3 | 0 | 0,0 | 13 | 10,6 | 76 | 61,8 |
| Heidelberg | 156 | 11 | 7,1 | 109 | 69,9 | 2 | 1,3 | 34 | 21,8 | 13,6 | 149 | 95,5 | 4 | 2,6 | 3 | 1,9 | 18 | 11,5 | 90 | 57,7 |
| Homburg | 76 | 5 | 6,6 | 43 | 56,6 | 3 | 3,9 | 25 | 32,9 | 13,8 | 64 | 84,2 | 12 | 15,8 | 0 | 0,0 | 9 | 11,8 | 46 | 60,5 |
| Jena | 90 | 7 | 7,8 | 60 | 66,7 | 3 | 3,3 | 20 | 22,2 | 13,5 | 84 | 93,3 | 6 | 6,7 | 0 | 0,0 | 1 | 1,1 | 67 | 74,4 |
| Kiel | 105 | 12 | 11,4 | 63 | 60,0 | 7 | 6,7 | 23 | 21,9 | 13,5 | 95 | 90,5 | 5 | 4,8 | 5 | 4,8 | 9 | 8,6 | 70 | 66,7 |
| Köln | 144 | 67 | 46,5 | 34 | 23,6 | 18 | 12,5 | 25 | 17,4 | 13,0 | 131 | 91,0 | 12 | 8,3 | 1 | 0,7 | 18 | 12,5 | 79 | 54,9 |
| Leipzig | 116 | 18 | 15,5 | 63 | 54,3 | 15 | 12,9 | 20 | 17,2 | 13,3 | 110 | 94,8 | 6 | 5,2 | 0 | 0,0 | 5 | 4,3 | 72 | 62,1 |
| Lübeck | 73 | 4 | 5,5 | 53 | 72,6 | 2 | 2,7 | 14 | 19,2 | 13,6 | 70 | 95,9 | 2 | 2,7 | 1 | 1,4 | 7 | 9,6 | 46 | 63,0 |
| Magdeburg | 34 | 1 | 2,9 | 19 | 55,9 | 1 | 2,9 | 13 | 38,2 | 14,5 | 32 | 94,1 | 2 | 5,9 | 0 | 0,0 | 1 | 2,9 | 24 | 70,6 |
| Mainz | 250 | 90 | 36,0 | 88 | 35,2 | 23 | 9,2 | 49 | 19,6 | 13,3 | 242 | 96,8 | 7 | 2,8 | 1 | 0,4 | 20 | 8,0 | 124 | 49,6 |
| Mannheim | 52 | 3 | 5,8 | 33 | 63,5 | 4 | 7,7 | 12 | 23,1 | 13,4 | 47 | 90,4 | 2 | 3,8 | 3 | 5,8 | 4 | 7,7 | 34 | 65,4 |
| Marburg | 129 | 4 | 3,1 | 92 | 71,3 | 7 | 5,4 | 26 | 20,2 | 13,6 | 119 | 92,2 | 9 | 7,0 | 1 | 0,8 | 12 | 9,3 | 67 | 51,9 |
| München LMU | 256 | 58 | 22,7 | 105 | 41,0 | 41 | 16,0 | 52 | 20,3 | 13,4 | 246 | 96,1 | 9 | 3,5 | 1 | 0,4 | 24 | 9,4 | 155 | 60,5 |
| München TU | 169 | 52 | 30,8 | 58 | 34,3 | 36 | 21,3 | 23 | 13,6 | 13,2 | 162 | 95,9 | 7 | 4,1 | 0 | 0,0 | 12 | 7,1 | 104 | 61,5 |
| Münster | 142 | 58 | 40,8 | 42 | 29,6 | 18 | 12,7 | 24 | 16,9 | 13,4 | 139 | 97,9 | 3 | 2,1 | 0 | 0,0 | 5 | 3,5 | 84 | 59,2 |
| Regensburg | 50 | 7 | 14,0 | 34 | 68,0 | 1 | 2,0 | 8 | 16,0 | 13,4 | 50 | 100,0 | 0 | 0,0 | 0 | 0,0 | 2 | 4,0 | 33 | 66,0 |
| Rostock | 69 | 3 | 4,3 | 44 | 63,8 | 2 | 2,9 | 20 | 29,0 | 13,7 | 66 | 95,7 | 3 | 4,3 | 0 | 0,0 | 4 | 5,8 | 45 | 65,2 |
| Tübingen | 161 | 68 | 42,2 | 64 | 39,8 | 15 | 9,3 | 14 | 8,7 | 12,9 | 157 | 97,5 | 4 | 2,5 | 0 | 0,0 | 10 | 6,2 | 101 | 62,7 |
| Ulm | 124 | 7 | 5,6 | 93 | 75,0 | 3 | 2,4 | 21 | 16,9 | 13,4 | 118 | 95,2 | 5 | 4,0 | 1 | 0,8 | 5 | 4,0 | 75 | 60,5 |
| Witten/Herdecke | 26 | 11 | 42,3 | 4 | 15,4 | 6 | 23,1 | 5 | 19,2 | 13,2 | 25 | 96,2 | 1 | 3,8 | 0 | 0,0 | 0 | 0,0 | 20 | 76,9 |
| Würzburg | 160 | 57 | 35,6 | 70 | 43,8 | 19 | 11,9 | 14 | 8,8 | 13,0 | 158 | 98,8 | 0 | 0,0 | 2 | 1,3 | 5 | 3,1 | 102 | 63,8 |
| Gesamt | 4613 | 994 | 21,5 | 2230 | 48,3 | 424 | 9,2 | 965 | 20,9 | 13,5 | 4368 | 94,7 | 208 | 4,5 | 37 | 0,8 | 328 | 7,1 | 2832 | 61,4 |

2 Zweiter Abschnitt der Ärztlichen Prüfung

2.1 Schriftlicher Teil

2.1.2 Ergebnisübersicht

2.1.2.1 Herbst 2008

| Schriftlicher Teil des Zweiten Abschnitts der Ärztlichen Prüfung (318 Aufgaben) | | | | | | | | | | |
|---|---------------------------------|------|-------------|------|---|------|--|-------------------|--------|------|
| | Durchschnittl. Prüfungsleistung | | Misserfolge | | Geforderte Mindestleistung zum Bestehen der Prüfung | | Notenverteilung | | | |
| | abs. | in % | abs. | in % | abs. | in % | Zutreffend beantwortete Prüfungsfragen | Note | Anzahl | |
| | | | | | | | | | abs. | in % |
| Gesamtteilnehmer | 233,20 | 73,3 | 280 | 4,9 | 189 | 59,4 | 286 bis 318 | sehr gut | 26 | 0,5 |
| | | | | | | | 254 bis 285 | gut | 1319 | 23,0 |
| Referenzgruppe | 241,35 | 75,9 | 29 | 1,0 | | | 222 bis 253 | befriedigend | 2732 | 47,6 |
| | | | | | | | 189 bis 221 | ausreichend | 1380 | 24,1 |
| | | | | | | | 0 bis 188 | nicht ausreichend | 280 | 4,9 |
| | | | | | | | Summe | | 5737 | |

2.1.2.2 Frühjahr 2009

| Schriftlicher Teil des Zweiten Abschnitts der Ärztlichen Prüfung (319 Aufgaben) | | | | | | | | | | |
|---|---------------------------------|------|-------------|------|---|------|--|-------------------|--------|------|
| | Durchschnittl. Prüfungsleistung | | Misserfolge | | Geforderte Mindestleistung zum Bestehen der Prüfung | | Notenverteilung | | | |
| | abs. | in % | abs. | in % | abs. | in % | Zutreffend beantwortete Prüfungsfragen | Note | Anzahl | |
| | | | | | | | | | abs. | in % |
| Gesamtteilnehmer | 224,79 | 70,5 | 361 | 7,8 | 185 | 58,0 | 286 bis 319 | sehr gut | 22 | 0,5 |
| | | | | | | | 252 bis 285 | gut | 829 | 18,0 |
| Referenzgruppe | 236,00 | 74,0 | 17 | 1,7 | | | 219 bis 251 | befriedigend | 1921 | 41,6 |
| | | | | | | | 185 bis 218 | ausreichend | 1480 | 32,1 |
| | | | | | | | 0 bis 184 | nicht ausreichend | 361 | 7,8 |
| | | | | | | | Summe | | 4613 | |

2 Zweiter Abschnitt der Ärztlichen Prüfung

2.1 Schriftlicher Teil

2.1.3 Verteilung der Rohwerte

2.1.3.1 Herbst 2008

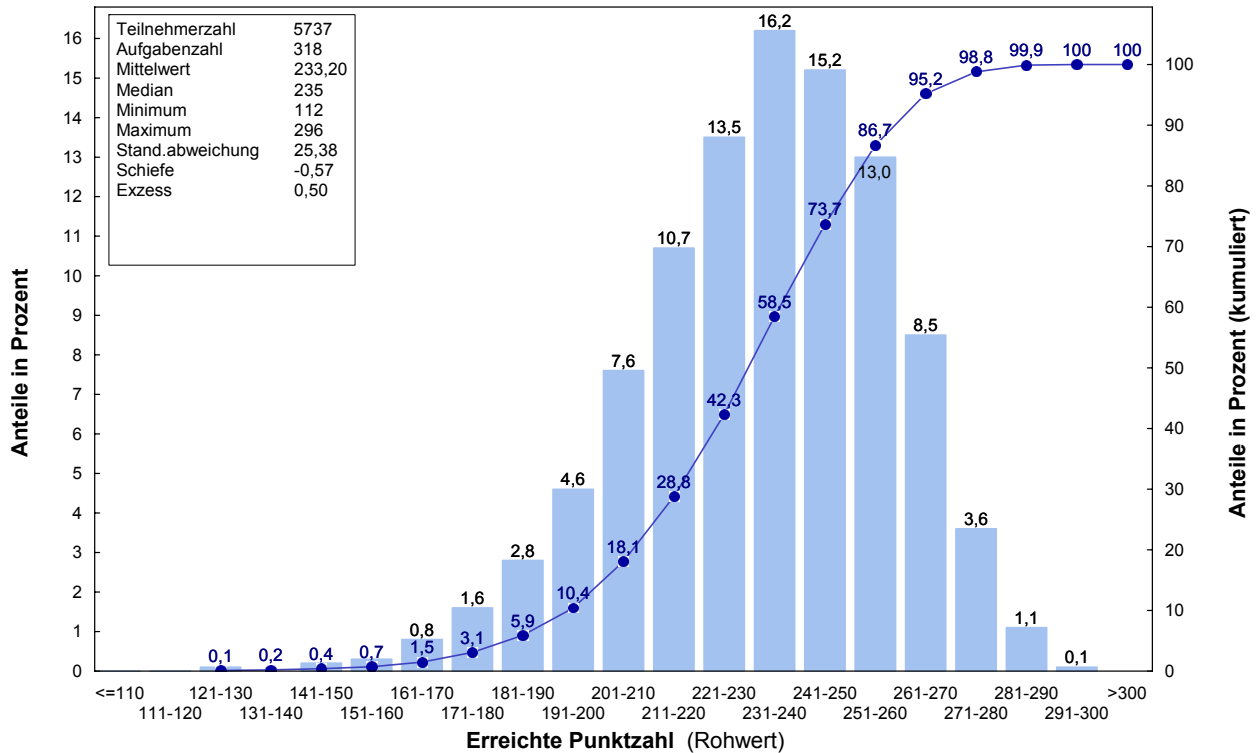

2.1.3.2 Frühjahr 2009

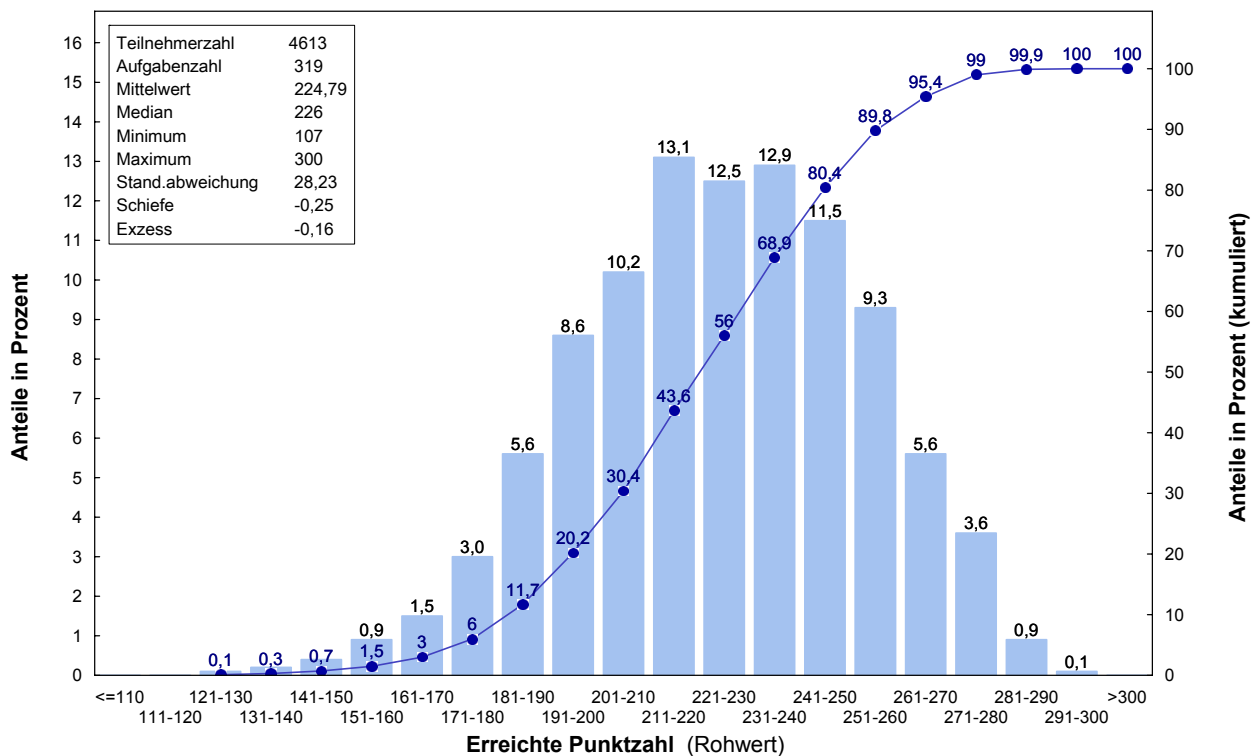

2 Zweiter Abschnitt der Ärztlichen Prüfung

2.1 Schriftlicher Teil

2.1.4 Prüfungsergebnisse nach Staatsangehörigkeit, Geschlecht, Prüfungswiederholung und Studiendauer

2.1.4.1 Herbst 2008

| | Teilnehmer | Durchschnittl. Prüfungsleist. | | Standard-abw. | Notenverteilung | | | | | | | | | |
|--------------------------------------|------------|-------------------------------|------|---------------|-----------------|------|------|------|-----|------------|------|------|------|------|
| | | abs. | in % | | absolut | | | | | in Prozent | | | | |
| | | | | | 1 | 2 | 3 | 4 | 5 | 1 | 2 | 3 | 4 | 5 |
| Gesamtteilnehmer | 5737 | 233,2 | 73,3 | 25,4 | 26 | 1319 | 2732 | 1380 | 280 | 0,5 | 23,0 | 47,6 | 24,1 | 4,9 |
| Deutsche | 5373 | 234,5 | 73,7 | 24,5 | 26 | 1283 | 2611 | 1244 | 209 | 0,5 | 23,9 | 48,6 | 23,2 | 3,9 |
| ausländische Studierende | 364 | 214,2 | 67,4 | 30,8 | 0 | 36 | 121 | 136 | 71 | 0,0 | 9,9 | 33,2 | 37,4 | 19,5 |
| weibliche Studierende | 3455 | 234,7 | 73,8 | 24,1 | 14 | 818 | 1739 | 750 | 134 | 0,4 | 23,7 | 50,3 | 21,7 | 3,9 |
| männliche Studierende | 2282 | 230,9 | 72,6 | 27,1 | 12 | 501 | 993 | 630 | 146 | 0,5 | 22,0 | 43,5 | 27,6 | 6,4 |
| Ersteilnehmer | 5596 | 234,2 | 73,7 | 24,5 | 26 | 1315 | 2722 | 1312 | 221 | 0,5 | 23,5 | 48,6 | 23,4 | 3,9 |
| Erstwiederholer | 112 | 192,2 | 60,4 | 26,5 | 0 | 4 | 8 | 51 | 49 | 0,0 | 3,6 | 7,1 | 45,5 | 43,8 |
| Zweitwiederholer | 29 | 194,8 | 61,3 | 20,4 | 0 | 0 | 2 | 17 | 10 | 0,0 | 0,0 | 6,9 | 58,6 | 34,5 |
| Ersteilnehmer mit 12 Fachsemestern | 2978 | 241,4 | 75,9 | 20,6 | 18 | 918 | 1559 | 454 | 29 | 0,6 | 30,8 | 52,4 | 15,2 | 1,0 |
| Ersteilnehmer mit 13 Fachsemestern | 781 | 234,8 | 73,8 | 22,6 | 2 | 167 | 411 | 187 | 14 | 0,3 | 21,4 | 52,6 | 23,9 | 1,8 |
| Ersteilnehmer mit 14 Fachsemestern | 1130 | 228,6 | 71,9 | 24,9 | 5 | 191 | 517 | 353 | 64 | 0,4 | 16,9 | 45,8 | 31,2 | 5,7 |
| Ersteilnehmer mit mehr als 14 Fachs. | 707 | 212,5 | 66,8 | 26,1 | 1 | 39 | 235 | 318 | 114 | 0,1 | 5,5 | 33,2 | 45,0 | 16,1 |

2.1.4.2 Frühjahr 2009

| | Teilnehmer | Durchschnittl. Prüfungsleist. | | Standard-abw. | Notenverteilung | | | | | | | | | |
|--------------------------------------|------------|-------------------------------|------|---------------|-----------------|-----|------|------|-----|------------|------|------|------|------|
| | | abs. | in % | | absolut | | | | | in Prozent | | | | |
| | | | | | 1 | 2 | 3 | 4 | 5 | 1 | 2 | 3 | 4 | 5 |
| Gesamtteilnehmer | 4613 | 224,8 | 70,5 | 28,2 | 22 | 829 | 1921 | 1480 | 361 | 0,5 | 18,0 | 41,6 | 32,1 | 7,8 |
| Deutsche | 4285 | 226,5 | 71,0 | 27,4 | 22 | 811 | 1839 | 1335 | 278 | 0,5 | 18,9 | 42,9 | 31,2 | 6,5 |
| ausländische Studierende | 328 | 202,4 | 63,4 | 29,2 | 0 | 18 | 82 | 145 | 83 | 0,0 | 5,5 | 25,0 | 44,2 | 25,3 |
| weibliche Studierende | 2832 | 225,7 | 70,8 | 26,7 | 12 | 494 | 1234 | 916 | 176 | 0,4 | 17,4 | 43,6 | 32,3 | 6,2 |
| männliche Studierende | 1781 | 223,3 | 70,0 | 30,5 | 10 | 335 | 687 | 564 | 185 | 0,6 | 18,8 | 38,6 | 31,7 | 10,4 |
| Ersteilnehmer | 4368 | 226,8 | 71,1 | 27,2 | 22 | 827 | 1908 | 1345 | 266 | 0,5 | 18,9 | 43,7 | 30,8 | 6,1 |
| Erstwiederholer | 208 | 188,9 | 59,2 | 21,1 | 0 | 2 | 12 | 116 | 78 | 0,0 | 1,0 | 5,8 | 55,8 | 37,5 |
| Zweitwiederholer | 37 | 185,0 | 58,0 | 15,5 | 0 | 0 | 1 | 19 | 17 | 0,0 | 0,0 | 2,7 | 51,4 | 45,9 |
| Ersteilnehmer mit 12 Fachsemestern | 993 | 236,0 | 74,0 | 23,2 | 9 | 256 | 510 | 201 | 17 | 0,9 | 25,8 | 51,4 | 20,2 | 1,7 |
| Ersteilnehmer mit 13 Fachsemestern | 2198 | 231,3 | 72,5 | 25,7 | 13 | 497 | 1010 | 602 | 76 | 0,6 | 22,6 | 46,0 | 27,4 | 3,5 |
| Ersteilnehmer mit 14 Fachsemestern | 404 | 218,7 | 68,5 | 23,4 | 0 | 33 | 174 | 172 | 25 | 0,0 | 8,2 | 43,1 | 42,6 | 6,2 |
| Ersteilnehmer mit mehr als 14 Fachs. | 773 | 206,7 | 64,8 | 26,9 | 0 | 41 | 214 | 370 | 148 | 0,0 | 5,3 | 27,7 | 47,9 | 19,1 |

2 Zweiter Abschnitt der Ärztlichen Prüfung

2.1 Schriftlicher Teil

2.1.5 Prüfungsergebnisse der Gesamtteilnehmer nach Hochschulen

2.1.5.1 Herbst 2008

| Hochschule | Teilnehmer | Durchschnittl. Prüfungsleist. | | Standard-abw. | Notenverteilung | | | | | | | | | |
|-----------------|------------|-------------------------------|------|---------------|-----------------|------|------|------|-----|------------|------|------|------|------|
| | | abs. | in % | | absolut | | | | | in Prozent | | | | |
| | | | | | 1 | 2 | 3 | 4 | 5 | 1 | 2 | 3 | 4 | 5 |
| Aachen | 154 | 236,1 | 74,2 | 26,0 | 1 | 45 | 68 | 34 | 6 | 0,6 | 29,2 | 44,2 | 22,1 | 3,9 |
| Berlin | 371 | 227,9 | 71,7 | 26,8 | 1 | 69 | 166 | 105 | 30 | 0,3 | 18,6 | 44,7 | 28,3 | 8,1 |
| Bochum | 170 | 232,6 | 73,1 | 21,3 | 1 | 28 | 91 | 46 | 4 | 0,6 | 16,5 | 53,5 | 27,1 | 2,4 |
| Bonn | 108 | 230,4 | 72,4 | 31,1 | 0 | 31 | 40 | 24 | 13 | 0,0 | 28,7 | 37,0 | 22,2 | 12,0 |
| Dresden | 114 | 237,7 | 74,7 | 24,9 | 1 | 30 | 57 | 22 | 4 | 0,9 | 26,3 | 50,0 | 19,3 | 3,5 |
| Düsseldorf | 199 | 233,8 | 73,5 | 23,3 | 1 | 43 | 102 | 44 | 9 | 0,5 | 21,6 | 51,3 | 22,1 | 4,5 |
| Erlangen | 150 | 234,7 | 73,8 | 28,1 | 3 | 37 | 73 | 27 | 10 | 2,0 | 24,7 | 48,7 | 18,0 | 6,7 |
| Essen | 139 | 227,1 | 71,4 | 30,3 | 0 | 32 | 54 | 38 | 15 | 0,0 | 23,0 | 38,8 | 27,3 | 10,8 |
| Frankfurt | 193 | 229,0 | 72,0 | 27,1 | 0 | 40 | 90 | 47 | 16 | 0,0 | 20,7 | 46,6 | 24,4 | 8,3 |
| Freiburg | 188 | 246,5 | 77,5 | 21,5 | 4 | 77 | 81 | 23 | 3 | 2,1 | 41,0 | 43,1 | 12,2 | 1,6 |
| Gießen | 150 | 231,8 | 72,9 | 23,8 | 1 | 28 | 77 | 37 | 7 | 0,7 | 18,7 | 51,3 | 24,7 | 4,7 |
| Göttingen | 205 | 233,1 | 73,3 | 25,3 | 2 | 49 | 92 | 55 | 7 | 1,0 | 23,9 | 44,9 | 26,8 | 3,4 |
| Greifswald | 108 | 237,4 | 74,6 | 18,7 | 0 | 21 | 72 | 14 | 1 | 0,0 | 19,4 | 66,7 | 13,0 | 0,9 |
| Halle | 122 | 225,2 | 70,8 | 23,7 | 0 | 15 | 56 | 44 | 7 | 0,0 | 12,3 | 45,9 | 36,1 | 5,7 |
| Hamburg | 274 | 229,0 | 72,0 | 22,6 | 0 | 33 | 146 | 82 | 13 | 0,0 | 12,0 | 53,3 | 29,9 | 4,7 |
| Hannover | 196 | 234,1 | 73,6 | 23,1 | 0 | 45 | 95 | 53 | 3 | 0,0 | 23,0 | 48,5 | 27,0 | 1,5 |
| Heidelberg | 175 | 242,1 | 76,1 | 22,3 | 2 | 63 | 80 | 24 | 6 | 1,1 | 36,0 | 45,7 | 13,7 | 3,4 |
| Homburg | 131 | 229,0 | 72,0 | 26,1 | 0 | 24 | 61 | 35 | 11 | 0,0 | 18,3 | 46,6 | 26,7 | 8,4 |
| Jena | 146 | 231,0 | 72,7 | 21,4 | 0 | 24 | 78 | 38 | 6 | 0,0 | 16,4 | 53,4 | 26,0 | 4,1 |
| Kiel | 128 | 225,1 | 70,8 | 27,1 | 0 | 21 | 52 | 46 | 9 | 0,0 | 16,4 | 40,6 | 35,9 | 7,0 |
| Köln | 169 | 227,1 | 71,4 | 29,6 | 0 | 37 | 68 | 46 | 18 | 0,0 | 21,9 | 40,2 | 27,2 | 10,7 |
| Leipzig | 207 | 232,8 | 73,2 | 22,5 | 0 | 36 | 114 | 51 | 6 | 0,0 | 17,4 | 55,1 | 24,6 | 2,9 |
| Lübeck | 110 | 234,5 | 73,7 | 24,6 | 1 | 22 | 62 | 21 | 4 | 0,9 | 20,0 | 56,4 | 19,1 | 3,6 |
| Magdeburg | 124 | 241,1 | 75,8 | 20,7 | 0 | 37 | 72 | 12 | 3 | 0,0 | 29,8 | 58,1 | 9,7 | 2,4 |
| Mainz | 188 | 231,0 | 72,6 | 24,5 | 1 | 37 | 90 | 51 | 9 | 0,5 | 19,7 | 47,9 | 27,1 | 4,8 |
| Mannheim | 137 | 231,9 | 72,9 | 24,6 | 1 | 26 | 63 | 41 | 6 | 0,7 | 19,0 | 46,0 | 29,9 | 4,4 |
| Marburg | 168 | 230,8 | 72,6 | 27,0 | 0 | 32 | 83 | 41 | 12 | 0,0 | 19,0 | 49,4 | 24,4 | 7,1 |
| München LMU | 214 | 235,7 | 74,1 | 27,0 | 0 | 61 | 97 | 45 | 11 | 0,0 | 28,5 | 45,3 | 21,0 | 5,1 |
| München TU | 146 | 234,4 | 73,7 | 25,8 | 0 | 41 | 61 | 38 | 6 | 0,0 | 28,1 | 41,8 | 26,0 | 4,1 |
| Münster | 139 | 233,4 | 73,4 | 27,9 | 0 | 41 | 56 | 35 | 7 | 0,0 | 29,5 | 40,3 | 25,2 | 5,0 |
| Regensburg | 123 | 245,6 | 77,2 | 20,9 | 0 | 53 | 51 | 18 | 1 | 0,0 | 43,1 | 41,5 | 14,6 | 0,8 |
| Rostock | 96 | 225,1 | 70,8 | 22,5 | 0 | 12 | 45 | 35 | 4 | 0,0 | 12,5 | 46,9 | 36,5 | 4,2 |
| Tübingen | 159 | 237,1 | 74,6 | 22,2 | 0 | 41 | 83 | 31 | 4 | 0,0 | 25,8 | 52,2 | 19,5 | 2,5 |
| Ulm | 197 | 234,7 | 73,8 | 26,8 | 4 | 45 | 90 | 52 | 6 | 2,0 | 22,8 | 45,7 | 26,4 | 3,0 |
| Witten/Herdecke | 21 | 230,8 | 72,6 | 22,1 | 0 | 5 | 8 | 7 | 1 | 0,0 | 23,8 | 38,1 | 33,3 | 4,8 |
| Würzburg | 118 | 240,8 | 75,7 | 24,8 | 2 | 38 | 58 | 18 | 2 | 1,7 | 32,2 | 49,2 | 15,3 | 1,7 |
| Gesamt | 5737 | 233,2 | 73,3 | 25,4 | 26 | 1319 | 2732 | 1380 | 280 | 0,5 | 23,0 | 47,6 | 24,1 | 4,9 |

2 Zweiter Abschnitt der Ärztlichen Prüfung

2.1 Schriftlicher Teil

2.1.5 Prüfungsergebnisse der Gesamtteilnehmer nach Hochschulen

2.1.5.2 Frühjahr 2009

| Hochschule | Teilnehmer | Durchschnittl. Prüfungsleist. | | Standardabw. | Notenverteilung | | | | | | | | | |
|-----------------|------------|-------------------------------|------|--------------|-----------------|-----|------|------|-----|------------|------|------|------|------|
| | | abs. | in % | | absolut | | | | | in Prozent | | | | |
| | | | | | 1 | 2 | 3 | 4 | 5 | 1 | 2 | 3 | 4 | 5 |
| Aachen | 132 | 217,6 | 68,2 | 27,8 | 0 | 16 | 51 | 50 | 15 | 0,0 | 12,1 | 38,6 | 37,9 | 11,4 |
| Berlin | 339 | 220,8 | 69,2 | 28,1 | 1 | 50 | 134 | 124 | 30 | 0,3 | 14,7 | 39,5 | 36,6 | 8,8 |
| Bochum | 40 | 217,9 | 68,3 | 32,6 | 0 | 5 | 16 | 14 | 5 | 0,0 | 12,5 | 40,0 | 35,0 | 12,5 |
| Bonn | 150 | 224,7 | 70,4 | 30,8 | 1 | 31 | 61 | 42 | 15 | 0,7 | 20,7 | 40,7 | 28,0 | 10,0 |
| Dresden | 111 | 231,8 | 72,7 | 27,3 | 3 | 23 | 53 | 25 | 7 | 2,7 | 20,7 | 47,7 | 22,5 | 6,3 |
| Düsseldorf | 108 | 220,2 | 69,0 | 28,0 | 0 | 15 | 44 | 37 | 12 | 0,0 | 13,9 | 40,7 | 34,3 | 11,1 |
| Erlangen | 140 | 226,6 | 71,0 | 29,7 | 2 | 29 | 56 | 40 | 13 | 1,4 | 20,7 | 40,0 | 28,6 | 9,3 |
| Essen | 119 | 210,0 | 65,8 | 28,1 | 0 | 12 | 32 | 54 | 21 | 0,0 | 10,1 | 26,9 | 45,4 | 17,6 |
| Frankfurt | 126 | 210,7 | 66,1 | 29,2 | 0 | 10 | 40 | 52 | 24 | 0,0 | 7,9 | 31,7 | 41,3 | 19,0 |
| Freiburg | 185 | 238,7 | 74,8 | 25,1 | 2 | 59 | 79 | 43 | 2 | 1,1 | 31,9 | 42,7 | 23,2 | 1,1 |
| Gießen | 148 | 220,3 | 69,1 | 24,1 | 0 | 13 | 61 | 63 | 11 | 0,0 | 8,8 | 41,2 | 42,6 | 7,4 |
| Göttingen | 194 | 230,9 | 72,4 | 26,7 | 1 | 46 | 88 | 47 | 12 | 0,5 | 23,7 | 45,4 | 24,2 | 6,2 |
| Greifswald | 42 | 227,0 | 71,2 | 17,3 | 0 | 3 | 26 | 13 | 0 | 0,0 | 7,1 | 61,9 | 31,0 | 0,0 |
| Halle | 86 | 219,9 | 68,9 | 24,1 | 0 | 7 | 44 | 28 | 7 | 0,0 | 8,1 | 51,2 | 32,6 | 8,1 |
| Hamburg | 188 | 222,3 | 69,7 | 27,5 | 0 | 33 | 81 | 59 | 15 | 0,0 | 17,6 | 43,1 | 31,4 | 8,0 |
| Hannover | 123 | 218,6 | 68,5 | 26,2 | 0 | 11 | 53 | 48 | 11 | 0,0 | 8,9 | 43,1 | 39,0 | 8,9 |
| Heidelberg | 156 | 235,0 | 73,7 | 27,4 | 0 | 49 | 61 | 40 | 6 | 0,0 | 31,4 | 39,1 | 25,6 | 3,8 |
| Homburg | 76 | 218,7 | 68,6 | 25,1 | 0 | 7 | 36 | 25 | 8 | 0,0 | 9,2 | 47,4 | 32,9 | 10,5 |
| Jena | 90 | 221,7 | 69,5 | 26,8 | 0 | 15 | 31 | 39 | 5 | 0,0 | 16,7 | 34,4 | 43,3 | 5,6 |
| Kiel | 105 | 218,3 | 68,4 | 26,9 | 1 | 11 | 39 | 46 | 8 | 1,0 | 10,5 | 37,1 | 43,8 | 7,6 |
| Köln | 144 | 227,7 | 71,4 | 29,6 | 1 | 37 | 48 | 48 | 10 | 0,7 | 25,7 | 33,3 | 33,3 | 6,9 |
| Leipzig | 116 | 222,5 | 69,7 | 23,4 | 0 | 13 | 53 | 45 | 5 | 0,0 | 11,2 | 45,7 | 38,8 | 4,3 |
| Lübeck | 73 | 225,4 | 70,7 | 28,9 | 0 | 15 | 32 | 18 | 8 | 0,0 | 20,5 | 43,8 | 24,7 | 11,0 |
| Magdeburg | 34 | 208,2 | 65,3 | 23,7 | 0 | 1 | 8 | 23 | 2 | 0,0 | 2,9 | 23,5 | 67,6 | 5,9 |
| Mainz | 250 | 229,2 | 71,9 | 26,5 | 3 | 46 | 116 | 74 | 11 | 1,2 | 18,4 | 46,4 | 29,6 | 4,4 |
| Mannheim | 52 | 213,4 | 66,9 | 26,8 | 0 | 5 | 19 | 22 | 6 | 0,0 | 9,6 | 36,5 | 42,3 | 11,5 |
| Marburg | 129 | 224,3 | 70,3 | 29,0 | 0 | 23 | 51 | 46 | 9 | 0,0 | 17,8 | 39,5 | 35,7 | 7,0 |
| München LMU | 256 | 227,9 | 71,4 | 28,4 | 1 | 55 | 110 | 74 | 16 | 0,4 | 21,5 | 43,0 | 28,9 | 6,3 |
| München TU | 169 | 230,3 | 72,2 | 27,9 | 0 | 41 | 74 | 46 | 8 | 0,0 | 24,3 | 43,8 | 27,2 | 4,7 |
| Münster | 142 | 225,4 | 70,7 | 28,6 | 1 | 26 | 56 | 46 | 13 | 0,7 | 18,3 | 39,4 | 32,4 | 9,2 |
| Regensburg | 50 | 227,9 | 71,4 | 30,0 | 1 | 12 | 20 | 13 | 4 | 2,0 | 24,0 | 40,0 | 26,0 | 8,0 |
| Rostock | 69 | 216,6 | 67,9 | 29,0 | 0 | 7 | 29 | 25 | 8 | 0,0 | 10,1 | 42,0 | 36,2 | 11,6 |
| Tübingen | 161 | 231,2 | 72,5 | 27,4 | 0 | 38 | 77 | 34 | 12 | 0,0 | 23,6 | 47,8 | 21,1 | 7,5 |
| Ulm | 124 | 223,4 | 70,0 | 30,2 | 2 | 24 | 41 | 47 | 10 | 1,6 | 19,4 | 33,1 | 37,9 | 8,1 |
| Witten/Herdecke | 26 | 227,8 | 71,4 | 23,8 | 0 | 2 | 16 | 6 | 2 | 0,0 | 7,7 | 61,5 | 23,1 | 7,7 |
| Würzburg | 160 | 233,9 | 73,3 | 26,5 | 2 | 39 | 85 | 24 | 10 | 1,3 | 24,4 | 53,1 | 15,0 | 6,3 |
| Gesamt | 4613 | 224,8 | 70,5 | 28,2 | 22 | 829 | 1921 | 1480 | 361 | 0,5 | 18,0 | 41,6 | 32,1 | 7,8 |

2 Zweiter Abschnitt der Ärztlichen Prüfung

2.1 Schriftlicher Teil

2.1.5 Prüfungsergebnisse der Gesamtteilnehmer nach Hochschulen

2.1.5.3 Grafische Darstellung der Standardwerte, Prüfungstermine Herbst 2008 und Frühjahr 2009 zusammengefasst

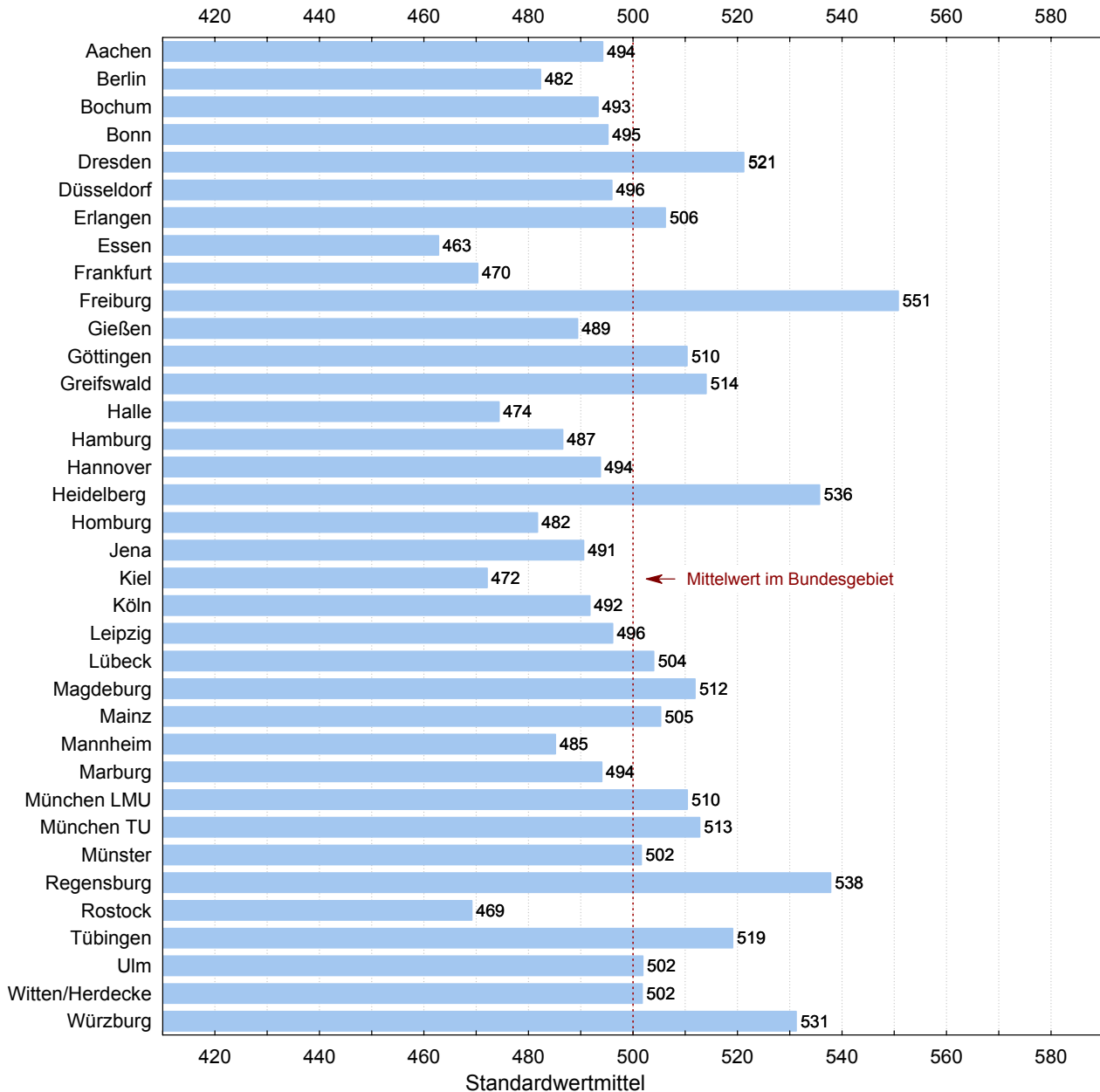

2 Zweiter Abschnitt der Ärztlichen Prüfung

2.1 Schriftlicher Teil

2.1.6 Prüfungsergebnisse der Referenzgruppe nach Hochschulen

2.1.6.1 Herbst 2008

| Hochschule | Teilnehmer | Durchschnittl. Prüfungsleist. | | Standard-abw. | Notenverteilung | | | | | | | | | |
|-----------------|------------|-------------------------------|------|---------------|-----------------|-----|------|-----|----|------------|------|------|------|-----|
| | | abs. | in % | | absolut | | | | | in Prozent | | | | |
| | | | | | 1 | 2 | 3 | 4 | 5 | 1 | 2 | 3 | 4 | 5 |
| Aachen | 91 | 246,2 | 77,4 | 20,1 | 1 | 38 | 42 | 10 | 0 | 1,1 | 41,8 | 46,2 | 11,0 | 0,0 |
| Berlin | 143 | 237,9 | 74,8 | 20,9 | 0 | 38 | 76 | 27 | 2 | 0,0 | 26,6 | 53,1 | 18,9 | 1,4 |
| Bochum | 114 | 238,7 | 75,1 | 19,3 | 1 | 26 | 64 | 22 | 1 | 0,9 | 22,8 | 56,1 | 19,3 | 0,9 |
| Bonn | 44 | 248,9 | 78,3 | 22,0 | 0 | 23 | 16 | 4 | 1 | 0,0 | 52,3 | 36,4 | 9,1 | 2,3 |
| Dresden | 53 | 248,0 | 78,0 | 17,4 | 0 | 20 | 31 | 2 | 0 | 0,0 | 37,7 | 58,5 | 3,8 | 0,0 |
| Düsseldorf | 110 | 245,0 | 77,1 | 17,5 | 1 | 39 | 62 | 8 | 0 | 0,9 | 35,5 | 56,4 | 7,3 | 0,0 |
| Erlangen | 85 | 245,1 | 77,1 | 21,6 | 3 | 30 | 42 | 9 | 1 | 3,5 | 35,3 | 49,4 | 10,6 | 1,2 |
| Essen | 80 | 240,9 | 75,8 | 22,4 | 0 | 29 | 37 | 12 | 2 | 0,0 | 36,3 | 46,3 | 15,0 | 2,5 |
| Frankfurt | 116 | 237,7 | 74,7 | 22,9 | 0 | 32 | 63 | 18 | 3 | 0,0 | 27,6 | 54,3 | 15,5 | 2,6 |
| Freiburg | 55 | 252,3 | 79,4 | 17,4 | 1 | 29 | 21 | 4 | 0 | 1,8 | 52,7 | 38,2 | 7,3 | 0,0 |
| Gießen | 74 | 241,2 | 75,8 | 19,2 | 1 | 22 | 38 | 13 | 0 | 1,4 | 29,7 | 51,4 | 17,6 | 0,0 |
| Göttingen | 62 | 247,2 | 77,7 | 21,7 | 2 | 26 | 27 | 7 | 0 | 3,2 | 41,9 | 43,5 | 11,3 | 0,0 |
| Greifswald | 69 | 240,6 | 75,7 | 18,3 | 0 | 17 | 45 | 6 | 1 | 0,0 | 24,6 | 65,2 | 8,7 | 1,4 |
| Halle | 88 | 231,7 | 72,9 | 21,4 | 0 | 15 | 46 | 26 | 1 | 0,0 | 17,0 | 52,3 | 29,5 | 1,1 |
| Hamburg | 115 | 236,9 | 74,5 | 18,6 | 0 | 19 | 73 | 21 | 2 | 0,0 | 16,5 | 63,5 | 18,3 | 1,7 |
| Hannover | 125 | 240,3 | 75,6 | 20,8 | 0 | 37 | 64 | 23 | 1 | 0,0 | 29,6 | 51,2 | 18,4 | 0,8 |
| Heidelberg | 92 | 245,3 | 77,1 | 19,6 | 1 | 37 | 42 | 10 | 2 | 1,1 | 40,2 | 45,7 | 10,9 | 2,2 |
| Homburg | 82 | 239,7 | 75,4 | 20,8 | 0 | 21 | 46 | 14 | 1 | 0,0 | 25,6 | 56,1 | 17,1 | 1,2 |
| Jena | 104 | 234,1 | 73,6 | 19,6 | 0 | 19 | 59 | 24 | 2 | 0,0 | 18,3 | 56,7 | 23,1 | 1,9 |
| Kiel | 77 | 235,6 | 74,1 | 20,2 | 0 | 19 | 37 | 20 | 1 | 0,0 | 24,7 | 48,1 | 26,0 | 1,3 |
| Köln | 64 | 240,0 | 75,5 | 23,1 | 0 | 23 | 27 | 13 | 1 | 0,0 | 35,9 | 42,2 | 20,3 | 1,6 |
| Leipzig | 138 | 238,0 | 74,8 | 19,7 | 0 | 30 | 82 | 26 | 0 | 0,0 | 21,7 | 59,4 | 18,8 | 0,0 |
| Lübeck | 66 | 242,4 | 76,2 | 19,4 | 0 | 19 | 41 | 5 | 1 | 0,0 | 28,8 | 62,1 | 7,6 | 1,5 |
| Magdeburg | 77 | 246,0 | 77,4 | 15,8 | 0 | 28 | 43 | 6 | 0 | 0,0 | 36,4 | 55,8 | 7,8 | 0,0 |
| Mainz | 62 | 241,9 | 76,1 | 17,0 | 1 | 19 | 36 | 6 | 0 | 1,6 | 30,6 | 58,1 | 9,7 | 0,0 |
| Mannheim | 87 | 239,6 | 75,3 | 21,2 | 1 | 22 | 47 | 17 | 0 | 1,1 | 25,3 | 54,0 | 19,5 | 0,0 |
| Marburg | 107 | 239,7 | 75,4 | 21,2 | 0 | 26 | 64 | 15 | 2 | 0,0 | 24,3 | 59,8 | 14,0 | 1,9 |
| München LMU | 64 | 247,5 | 77,8 | 18,5 | 0 | 28 | 27 | 9 | 0 | 0,0 | 43,8 | 42,2 | 14,1 | 0,0 |
| München TU | 59 | 243,6 | 76,6 | 23,0 | 0 | 22 | 29 | 8 | 0 | 0,0 | 37,3 | 49,2 | 13,6 | 0,0 |
| Münster | 60 | 246,6 | 77,5 | 19,9 | 0 | 27 | 29 | 3 | 1 | 0,0 | 45,0 | 48,3 | 5,0 | 1,7 |
| Regensburg | 95 | 250,5 | 78,8 | 17,5 | 0 | 47 | 41 | 7 | 0 | 0,0 | 49,5 | 43,2 | 7,4 | 0,0 |
| Rostock | 61 | 233,1 | 73,3 | 19,7 | 0 | 12 | 34 | 14 | 1 | 0,0 | 19,7 | 55,7 | 23,0 | 1,6 |
| Tübingen | 68 | 242,7 | 76,3 | 17,8 | 0 | 21 | 40 | 7 | 0 | 0,0 | 30,9 | 58,8 | 10,3 | 0,0 |
| Ulm | 154 | 239,5 | 75,3 | 23,3 | 3 | 40 | 76 | 33 | 2 | 1,9 | 26,0 | 49,4 | 21,4 | 1,3 |
| Witten/Herdecke | 4 | 232,3 | 73,0 | 16,5 | 0 | 0 | 2 | 2 | 0 | 0,0 | 0,0 | 50,0 | 50,0 | 0,0 |
| Würzburg | 33 | 253,6 | 79,7 | 21,2 | 2 | 18 | 10 | 3 | 0 | 6,1 | 54,5 | 30,3 | 9,1 | 0,0 |
| Gesamt | 2978 | 241,4 | 75,9 | 20,6 | 18 | 918 | 1559 | 454 | 29 | 0,6 | 30,8 | 52,4 | 15,2 | 1,0 |

2 Zweiter Abschnitt der Ärztlichen Prüfung

2.1 Schriftlicher Teil

2.1.6 Prüfungsergebnisse der Referenzgruppe nach Hochschulen

2.1.6.2 Frühjahr 2009

| Hochschule | Teilnehmer | Durchschnittl. Prüfungsleist. | | Standard-abw. | Notenverteilung | | | | | | | | | |
|-------------------------|------------|-------------------------------|------|---------------|-----------------|-----|-----|-----|----|------------|------|-------|------|------|
| | | abs. | in % | | absolut | | | | | in Prozent | | | | |
| | | | | | 1 | 2 | 3 | 4 | 5 | 1 | 2 | 3 | 4 | 5 |
| Aachen | 5 | 228,4 | 71,6 | 7,4 | 0 | 0 | 5 | 0 | 0 | 0,0 | 0,0 | 100,0 | 0,0 | 0,0 |
| Berlin | 113 | 233,6 | 73,2 | 22,9 | 1 | 28 | 52 | 32 | 0 | 0,9 | 24,8 | 46,0 | 28,3 | 0,0 |
| Bochum | 7 | 247,1 | 77,5 | 13,2 | 0 | 1 | 6 | 0 | 0 | 0,0 | 14,3 | 85,7 | 0,0 | 0,0 |
| Bonn | 39 | 245,9 | 77,1 | 17,3 | 0 | 16 | 20 | 3 | 0 | 0,0 | 41,0 | 51,3 | 7,7 | 0,0 |
| Dresden | 39 | 240,9 | 75,5 | 25,8 | 2 | 10 | 21 | 5 | 1 | 5,1 | 25,6 | 53,8 | 12,8 | 2,6 |
| Düsseldorf | 5 | 229,6 | 72,0 | 23,4 | 0 | 1 | 3 | 1 | 0 | 0,0 | 20,0 | 60,0 | 20,0 | 0,0 |
| Erlangen | 55 | 238,5 | 74,8 | 23,2 | 0 | 18 | 26 | 11 | 0 | 0,0 | 32,7 | 47,3 | 20,0 | 0,0 |
| Essen | 11 | 239,1 | 75,0 | 20,8 | 0 | 4 | 5 | 2 | 0 | 0,0 | 36,4 | 45,5 | 18,2 | 0,0 |
| Frankfurt | 8 | 217,6 | 68,2 | 26,8 | 0 | 1 | 4 | 2 | 1 | 0,0 | 12,5 | 50,0 | 25,0 | 12,5 |
| Freiburg | 12 | 249,8 | 78,3 | 22,1 | 0 | 6 | 5 | 1 | 0 | 0,0 | 50,0 | 41,7 | 8,3 | 0,0 |
| Gießen | 71 | 228,1 | 71,5 | 18,8 | 0 | 6 | 43 | 22 | 0 | 0,0 | 8,5 | 60,6 | 31,0 | 0,0 |
| Göttingen | 54 | 236,7 | 74,2 | 19,4 | 1 | 9 | 37 | 7 | 0 | 1,9 | 16,7 | 68,5 | 13,0 | 0,0 |
| Greifswald ¹ | 1 | | | | | | | | | | | | | |
| Halle | 10 | 219,7 | 68,9 | 13,6 | 0 | 0 | 7 | 3 | 0 | 0,0 | 0,0 | 70,0 | 30,0 | 0,0 |
| Hamburg | 15 | 236,0 | 74,0 | 20,2 | 0 | 4 | 9 | 2 | 0 | 0,0 | 26,7 | 60,0 | 13,3 | 0,0 |
| Hannover | 6 | 225,7 | 70,7 | 19,4 | 0 | 1 | 3 | 2 | 0 | 0,0 | 16,7 | 50,0 | 33,3 | 0,0 |
| Heidelberg | 11 | 244,2 | 76,5 | 29,8 | 0 | 7 | 2 | 1 | 1 | 0,0 | 63,6 | 18,2 | 9,1 | 9,1 |
| Homburg | 5 | 219,6 | 68,8 | 38,5 | 0 | 1 | 1 | 2 | 1 | 0,0 | 20,0 | 20,0 | 40,0 | 20,0 |
| Jena | 7 | 237,7 | 74,5 | 16,3 | 0 | 2 | 4 | 1 | 0 | 0,0 | 28,6 | 57,1 | 14,3 | 0,0 |
| Kiel | 12 | 235,2 | 73,7 | 17,9 | 0 | 2 | 8 | 2 | 0 | 0,0 | 16,7 | 66,7 | 16,7 | 0,0 |
| Köln | 67 | 240,2 | 75,3 | 26,4 | 1 | 26 | 23 | 16 | 1 | 1,5 | 38,8 | 34,3 | 23,9 | 1,5 |
| Leipzig | 18 | 237,1 | 74,3 | 22,4 | 0 | 6 | 8 | 4 | 0 | 0,0 | 33,3 | 44,4 | 22,2 | 0,0 |
| Lübeck | 4 | 228,5 | 71,6 | 13,7 | 0 | 0 | 2 | 2 | 0 | 0,0 | 0,0 | 50,0 | 50,0 | 0,0 |
| Magdeburg ¹ | 1 | | | | | | | | | | | | | |
| Mainz | 90 | 239,0 | 74,9 | 22,7 | 3 | 20 | 48 | 19 | 0 | 3,3 | 22,2 | 53,3 | 21,1 | 0,0 |
| Mannheim | 3 | 226,0 | 70,8 | 31,0 | 0 | 1 | 1 | 1 | 0 | 0,0 | 33,3 | 33,3 | 33,3 | 0,0 |
| Marburg | 4 | 233,5 | 73,2 | 50,1 | 0 | 2 | 0 | 1 | 1 | 0,0 | 50,0 | 0,0 | 25,0 | 25,0 |
| München LMU | 58 | 232,5 | 72,9 | 24,1 | 0 | 13 | 29 | 15 | 1 | 0,0 | 22,4 | 50,0 | 25,9 | 1,7 |
| München TU | 52 | 237,3 | 74,4 | 24,4 | 0 | 17 | 23 | 12 | 0 | 0,0 | 32,7 | 44,2 | 23,1 | 0,0 |
| Münster | 57 | 235,5 | 73,8 | 22,9 | 0 | 14 | 29 | 13 | 1 | 0,0 | 24,6 | 50,9 | 22,8 | 1,8 |
| Regensburg | 7 | 235,3 | 73,8 | 23,3 | 0 | 2 | 4 | 1 | 0 | 0,0 | 28,6 | 57,1 | 14,3 | 0,0 |
| Rostock | 3 | 237,7 | 74,5 | 7,8 | 0 | 0 | 3 | 0 | 0 | 0,0 | 0,0 | 100,0 | 0,0 | 0,0 |
| Tübingen | 68 | 237,1 | 74,3 | 21,6 | 0 | 19 | 37 | 10 | 2 | 0,0 | 27,9 | 54,4 | 14,7 | 2,9 |
| Ulm | 7 | 239,6 | 75,1 | 40,7 | 0 | 4 | 1 | 0 | 2 | 0,0 | 57,1 | 14,3 | 0,0 | 28,6 |
| Witten/Herdecke | 11 | 224,7 | 70,4 | 23,0 | 0 | 1 | 6 | 3 | 1 | 0,0 | 9,1 | 54,5 | 27,3 | 9,1 |
| Würzburg | 57 | 234,9 | 73,6 | 25,7 | 1 | 14 | 33 | 5 | 4 | 1,8 | 24,6 | 57,9 | 8,8 | 7,0 |
| Gesamt | 993 | 236,0 | 74,0 | 23,2 | 9 | 256 | 510 | 201 | 17 | 0,9 | 25,8 | 51,4 | 20,2 | 1,7 |

¹Aus Datenschutzgründen werden Ergebnisse einzelner Teilnehmer nicht angegeben, bei den Berechnungen aber berücksichtigt.

2 Zweiter Abschnitt der Ärztlichen Prüfung

2.1 Schriftlicher Teil

2.1.6 Prüfungsergebnisse der Referenzgruppe nach Hochschulen

2.1.6.3 Grafische Darstellung der Standardwerte, Prüfungstermine Herbst 2008 und Frühjahr 2009 zusammengefasst

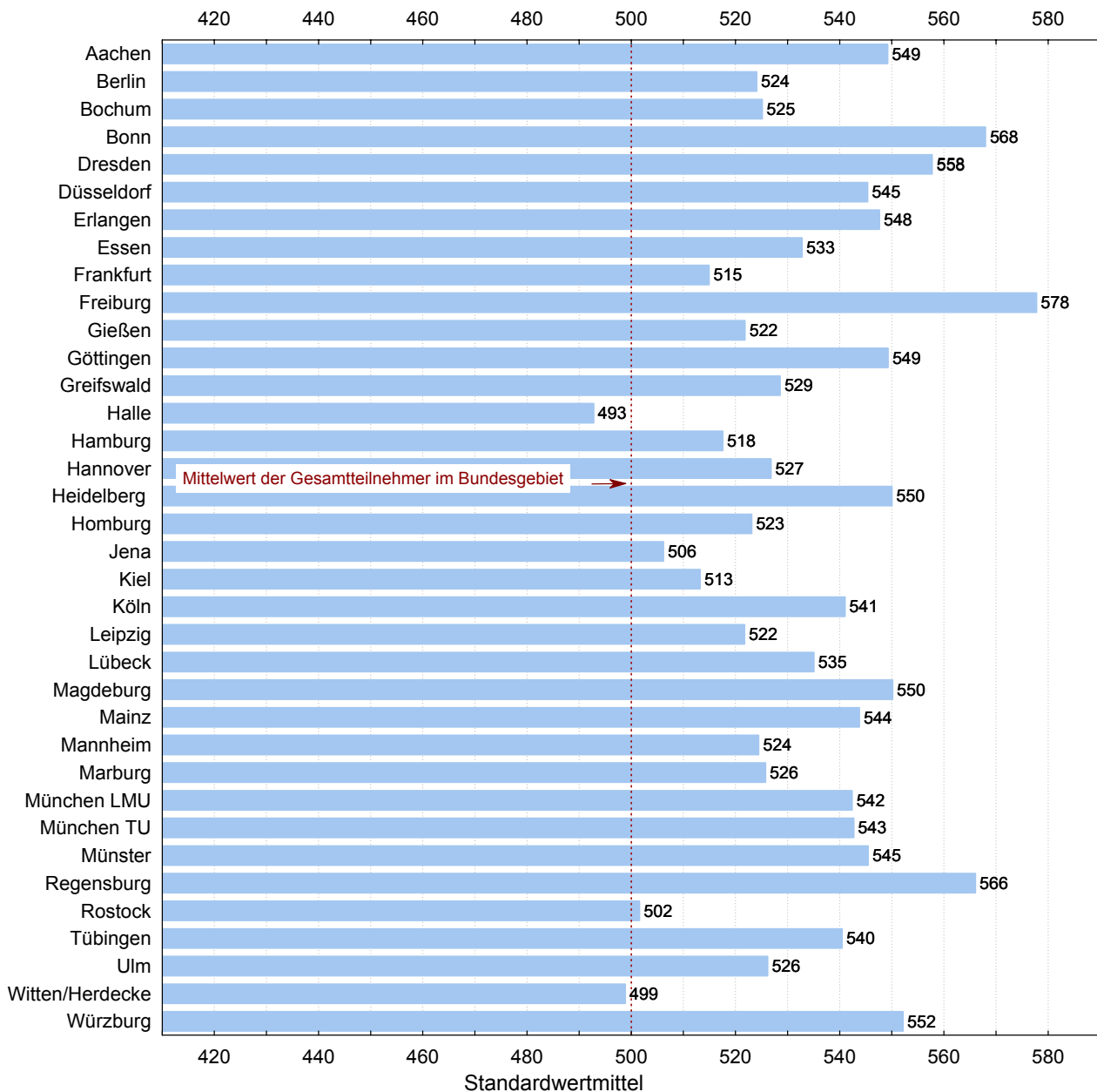

2 Zweiter Abschnitt der Ärztlichen Prüfung

2.1 Schriftlicher Teil

2.1.7 Ergebnisse in den Aufgabengruppen in Standardwerten nach Hochschulen

2.1.7.1 Herbst 2008

| Hochschule | Teilnehmer | nicht bestandene Examen | | Einzelaufgaben | | Fallstudien | | Gesamtprüfung | |
|---------------------|------------|-------------------------|------|----------------|-----------|--------------|-----------|---------------|-----------|
| | | | | 140 Aufgaben | | 178 Aufgaben | | 318 Aufgaben | |
| | | abs. | % | Mittelwert | Std. abw. | Mittelwert | Std. abw. | Mittelwert | Std. abw. |
| Aachen | 154 | 6 | 3,9 | 512 | 103 | 510 | 101 | 511 | 103 |
| Berlin | 371 | 30 | 8,1 | 480 | 103 | 480 | 108 | 479 | 106 |
| Bochum | 170 | 4 | 2,4 | 494 | 83 | 501 | 87 | 497 | 84 |
| Bonn | 108 | 13 | 12,0 | 494 | 118 | 485 | 123 | 489 | 123 |
| Dresden | 114 | 4 | 3,5 | 511 | 101 | 522 | 95 | 518 | 98 |
| Düsseldorf | 199 | 9 | 4,5 | 502 | 94 | 503 | 90 | 503 | 92 |
| Erlangen | 150 | 10 | 6,7 | 510 | 111 | 502 | 109 | 506 | 111 |
| Essen | 139 | 15 | 10,8 | 482 | 117 | 472 | 121 | 476 | 119 |
| Frankfurt | 193 | 16 | 8,3 | 486 | 107 | 482 | 107 | 483 | 107 |
| Freiburg | 188 | 3 | 1,6 | 545 | 88 | 555 | 83 | 552 | 85 |
| Gießen | 150 | 7 | 4,7 | 495 | 93 | 495 | 94 | 495 | 94 |
| Göttingen | 205 | 7 | 3,4 | 501 | 100 | 498 | 100 | 500 | 100 |
| Greifswald | 108 | 1 | 0,9 | 523 | 79 | 510 | 72 | 516 | 74 |
| Halle | 122 | 7 | 5,7 | 470 | 93 | 470 | 96 | 469 | 93 |
| Hamburg | 274 | 13 | 4,7 | 479 | 93 | 488 | 87 | 483 | 89 |
| Hannover | 196 | 3 | 1,5 | 504 | 92 | 503 | 90 | 504 | 91 |
| Heidelberg | 175 | 6 | 3,4 | 537 | 85 | 531 | 91 | 535 | 88 |
| Homburg | 131 | 11 | 8,4 | 483 | 107 | 485 | 98 | 484 | 103 |
| Jena | 146 | 6 | 4,1 | 490 | 86 | 493 | 85 | 491 | 84 |
| Kiel | 128 | 9 | 7,0 | 464 | 109 | 474 | 105 | 468 | 107 |
| Köln | 169 | 18 | 10,7 | 482 | 111 | 472 | 121 | 476 | 117 |
| Leipzig | 207 | 6 | 2,9 | 493 | 89 | 503 | 90 | 499 | 88 |
| Lübeck | 110 | 4 | 3,6 | 504 | 97 | 506 | 97 | 505 | 97 |
| Magdeburg | 124 | 3 | 2,4 | 521 | 81 | 538 | 84 | 531 | 82 |
| Mainz | 188 | 9 | 4,8 | 497 | 92 | 487 | 101 | 491 | 97 |
| Mannheim | 137 | 6 | 4,4 | 494 | 97 | 496 | 96 | 495 | 97 |
| Marburg | 168 | 12 | 7,1 | 495 | 108 | 488 | 104 | 491 | 106 |
| München LMU | 214 | 11 | 5,1 | 510 | 103 | 509 | 109 | 510 | 106 |
| München TU | 146 | 6 | 4,1 | 500 | 106 | 508 | 97 | 505 | 101 |
| Münster | 139 | 7 | 5,0 | 500 | 108 | 501 | 110 | 501 | 110 |
| Regensburg | 123 | 1 | 0,8 | 554 | 87 | 541 | 80 | 549 | 82 |
| Rostock | 96 | 4 | 4,2 | 463 | 92 | 474 | 89 | 468 | 89 |
| Tübingen | 159 | 4 | 2,5 | 519 | 86 | 512 | 90 | 515 | 87 |
| Ulm | 197 | 6 | 3,0 | 506 | 108 | 506 | 102 | 506 | 106 |
| Witten/Herdecke | 21 | 1 | 4,8 | 493 | 88 | 489 | 88 | 491 | 87 |
| Würzburg | 118 | 2 | 1,7 | 529 | 96 | 529 | 98 | 530 | 98 |
| Gesamt ¹ | 5737 | 280 | 4,9 | 74,0 | 11,7 | 72,8 | 10,9 | 73,3 | 10,9 |

Die Rohwerte (Punktzahlen) X in der Gesamtprüfung und in jedem Fach werden nach folgender Formel in Standardwerte Z umgerechnet: $Z = 100 * (X - M) / S + 500$, M ist der arithmetische Mittelwert und S die Standardabweichung der betreffenden Rohwertverteilung. Durch diese Transformation haben Mittelwerte und Standardabweichungen der Standardwerte für die Gesamtprüfung und für jedes Fach die Werte 500 und 100. Den Standardwerten ist unmittelbar zu entnehmen, ob sie überdurchschnittlich (größer 500) oder unterdurchschnittlich (kleiner 500) sind.

¹In der letzten Zeile sind an Stelle von Mittelwert und Standardabweichung der Standardwerte der prozentuale Mittelwert der Rohwerte und der prozentuale Variationskoeffizient $V = 100 * S/M$ eingetragen.

2 Zweiter Abschnitt der Ärztlichen Prüfung

2.1 Schriftlicher Teil

2.1.7 Ergebnisse in den Aufgabengruppen in Standardwerten nach Hochschulen

2.1.7.2 Frühjahr 2009

| Hochschule | Teilnehmer | nicht bestandene Examen | | Einzelaufgaben | | Fallstudien | | Gesamtprüfung | |
|---------------------|------------|-------------------------|------|----------------|-----------|--------------|-----------|---------------|-----------|
| | | abs. | % | 140 Aufgaben | | 179 Aufgaben | | 319 Aufgaben | |
| | | | | Mittelwert | Std. abw. | Mittelwert | Std. abw. | Mittelwert | Std. abw. |
| Aachen | 132 | 15 | 11,4 | 478 | 94 | 473 | 101 | 474 | 98 |
| Berlin | 339 | 30 | 8,8 | 489 | 101 | 485 | 98 | 486 | 99 |
| Bochum | 40 | 5 | 12,5 | 476 | 119 | 477 | 112 | 476 | 116 |
| Bonn | 150 | 15 | 10,0 | 500 | 114 | 500 | 105 | 500 | 109 |
| Dresden | 111 | 7 | 6,3 | 522 | 98 | 525 | 97 | 525 | 97 |
| Düsseldorf | 108 | 12 | 11,1 | 488 | 100 | 482 | 99 | 484 | 99 |
| Erlangen | 140 | 13 | 9,3 | 497 | 107 | 513 | 104 | 506 | 105 |
| Essen | 119 | 21 | 17,6 | 450 | 98 | 449 | 100 | 448 | 100 |
| Frankfurt | 126 | 24 | 19,0 | 455 | 106 | 449 | 102 | 450 | 104 |
| Freiburg | 185 | 2 | 1,1 | 544 | 90 | 550 | 89 | 549 | 89 |
| Gießen | 148 | 11 | 7,4 | 487 | 87 | 483 | 85 | 484 | 85 |
| Göttingen | 194 | 12 | 6,2 | 521 | 91 | 521 | 98 | 522 | 94 |
| Greifswald | 42 | 0 | 0,0 | 504 | 61 | 510 | 67 | 508 | 61 |
| Halle | 86 | 7 | 8,1 | 488 | 86 | 480 | 86 | 483 | 85 |
| Hamburg | 188 | 15 | 8,0 | 482 | 102 | 498 | 95 | 491 | 97 |
| Hannover | 123 | 11 | 8,9 | 486 | 93 | 473 | 94 | 478 | 93 |
| Heidelberg | 156 | 6 | 3,8 | 538 | 98 | 533 | 97 | 536 | 97 |
| Homburg | 76 | 8 | 10,5 | 485 | 92 | 475 | 88 | 478 | 89 |
| Jena | 90 | 5 | 5,6 | 491 | 97 | 488 | 94 | 489 | 95 |
| Kiel | 105 | 8 | 7,6 | 470 | 99 | 483 | 94 | 477 | 95 |
| Köln | 144 | 10 | 6,9 | 513 | 104 | 508 | 104 | 510 | 105 |
| Leipzig | 116 | 5 | 4,3 | 485 | 82 | 497 | 84 | 492 | 83 |
| Lübeck | 73 | 8 | 11,0 | 503 | 101 | 501 | 104 | 502 | 102 |
| Magdeburg | 34 | 2 | 5,9 | 446 | 84 | 441 | 86 | 441 | 84 |
| Mainz | 250 | 11 | 4,4 | 514 | 95 | 516 | 94 | 516 | 94 |
| Mannheim | 52 | 6 | 11,5 | 463 | 91 | 460 | 98 | 460 | 95 |
| Marburg | 129 | 9 | 7,0 | 502 | 101 | 496 | 104 | 498 | 103 |
| München LMU | 256 | 16 | 6,3 | 507 | 100 | 513 | 100 | 511 | 101 |
| München TU | 169 | 8 | 4,7 | 518 | 97 | 520 | 100 | 520 | 99 |
| Münster | 142 | 13 | 9,2 | 509 | 96 | 497 | 106 | 502 | 101 |
| Regensburg | 50 | 4 | 8,0 | 520 | 108 | 504 | 103 | 511 | 106 |
| Rostock | 69 | 8 | 11,6 | 464 | 101 | 477 | 105 | 471 | 103 |
| Tübingen | 161 | 12 | 7,5 | 522 | 94 | 522 | 98 | 523 | 97 |
| Ulm | 124 | 10 | 8,1 | 498 | 110 | 493 | 104 | 495 | 107 |
| Witten/Herdecke | 26 | 2 | 7,7 | 516 | 76 | 507 | 91 | 511 | 84 |
| Würzburg | 160 | 10 | 6,3 | 532 | 92 | 531 | 95 | 532 | 94 |
| Gesamt ¹ | 4613 | 361 | 7,8 | 71,7 | 12,3 | 69,5 | 13,5 | 70,5 | 12,6 |

Die Rohwerte (Punktzahlen) X in der Gesamtprüfung und in jedem Fach werden nach folgender Formel in Standardwerte Z umgerechnet: $Z = 100 * (X - M) / S + 500$, M ist der arithmetische Mittelwert und S die Standardabweichung der betreffenden Rohwertverteilung. Durch diese Transformation haben Mittelwerte und Standardabweichungen der Standardwerte für die Gesamtprüfung und für jedes Fach die Werte 500 und 100. Den Standardwerten ist unmittelbar zu entnehmen, ob sie überdurchschnittlich (größer 500) oder unterdurchschnittlich (kleiner 500) sind.

¹In der letzten Zeile sind an Stelle von Mittelwert und Standardabweichung der Standardwerte der prozentuale Mittelwert der Rohwerte und der prozentuale Variationskoeffizient $V = 100 * S/M$ eingetragen.

2 Zweiter Abschnitt der Ärztlichen Prüfung

2.2 Mündlicher Teil

2.2.1 Teilnehmerzusammensetzung nach Hochschulen

2.2.1.1 Herbst 2008

| Hochschule | Teilnehmerzahl | Anzahl der Fachsemester | | | | | | | | Studiendauer Erstteiln. | Erstteilnehmer | | Wiederholungen | | Ausländische Studierende | | Frauen | | | |
|-----------------|----------------|-------------------------|------|------|------|------|------|------|------|-------------------------|----------------|-------|----------------|-----|--------------------------|-----|--------|------|------|------|
| | | 12 | | 13 | | 14 | | >14 | | | erste | | zweite | | abs. % | | abs. % | | | |
| | | abs. | % | abs. | % | abs. | % | abs. | % | | abs. | % | abs. | % | abs. | % | abs. | % | | |
| Aachen | 149 | 91 | 61,1 | 8 | 5,4 | 28 | 18,8 | 22 | 14,8 | 13,2 | 148 | 99,3 | 1 | 0,7 | 0 | 0,0 | 8 | 5,4 | 95 | 63,8 |
| Berlin | 358 | 140 | 39,1 | 100 | 27,9 | 57 | 15,9 | 61 | 17,0 | 13,4 | 355 | 99,2 | 3 | 0,8 | 0 | 0,0 | 23 | 6,4 | 237 | 66,2 |
| Bochum | 170 | 113 | 66,5 | 8 | 4,7 | 34 | 20,0 | 15 | 8,8 | 12,8 | 166 | 97,6 | 4 | 2,4 | 0 | 0,0 | 9 | 5,3 | 102 | 60,0 |
| Bonn | 104 | 44 | 42,3 | 21 | 20,2 | 9 | 8,7 | 30 | 28,8 | 14,0 | 104 | 100,0 | 0 | 0,0 | 0 | 0,0 | 8 | 7,7 | 63 | 60,6 |
| Dresden | 114 | 53 | 46,5 | 4 | 3,5 | 48 | 42,1 | 9 | 7,9 | 13,1 | 111 | 97,4 | 3 | 2,6 | 0 | 0,0 | 1 | 0,9 | 72 | 63,2 |
| Düsseldorf | 195 | 110 | 56,4 | 4 | 2,1 | 49 | 25,1 | 32 | 16,4 | 13,7 | 192 | 98,5 | 3 | 1,5 | 0 | 0,0 | 14 | 7,2 | 120 | 61,5 |
| Erlangen | 148 | 85 | 57,4 | 34 | 23,0 | 15 | 10,1 | 14 | 9,5 | 13,0 | 148 | 100,0 | 0 | 0,0 | 0 | 0,0 | 8 | 5,4 | 93 | 62,8 |
| Essen | 135 | 80 | 59,3 | 12 | 8,9 | 21 | 15,6 | 22 | 16,3 | 13,5 | 130 | 96,3 | 5 | 3,7 | 0 | 0,0 | 18 | 13,3 | 84 | 62,2 |
| Frankfurt | 184 | 115 | 62,5 | 12 | 6,5 | 32 | 17,4 | 25 | 13,6 | 12,9 | 179 | 97,3 | 4 | 2,2 | 1 | 0,5 | 15 | 8,2 | 104 | 56,5 |
| Freiburg | 188 | 55 | 29,3 | 18 | 9,6 | 96 | 51,1 | 19 | 10,1 | 13,5 | 187 | 99,5 | 1 | 0,5 | 0 | 0,0 | 6 | 3,2 | 107 | 56,9 |
| Gießen | 148 | 74 | 50,0 | 33 | 22,3 | 15 | 10,1 | 26 | 17,6 | 13,6 | 148 | 100,0 | 0 | 0,0 | 0 | 0,0 | 13 | 8,8 | 84 | 56,8 |
| Göttingen | 203 | 62 | 30,5 | 67 | 33,0 | 31 | 15,3 | 43 | 21,2 | 13,6 | 197 | 97,0 | 6 | 3,0 | 0 | 0,0 | 14 | 6,9 | 102 | 50,2 |
| Greifswald | 107 | 69 | 64,5 | 3 | 2,8 | 23 | 21,5 | 12 | 11,2 | 12,9 | 106 | 99,1 | 1 | 0,9 | 0 | 0,0 | 3 | 2,8 | 67 | 62,6 |
| Halle | 121 | 89 | 73,6 | 2 | 1,7 | 20 | 16,5 | 10 | 8,3 | 12,7 | 119 | 98,3 | 2 | 1,7 | 0 | 0,0 | 7 | 5,8 | 68 | 56,2 |
| Hamburg | 273 | 115 | 42,1 | 60 | 22,0 | 40 | 14,7 | 58 | 21,2 | 13,5 | 270 | 98,9 | 3 | 1,1 | 0 | 0,0 | 13 | 4,8 | 168 | 61,5 |
| Hannover | 195 | 125 | 64,1 | 6 | 3,1 | 39 | 20,0 | 25 | 12,8 | 13,2 | 194 | 99,5 | 0 | 0,0 | 1 | 0,5 | 12 | 6,2 | 115 | 59,0 |
| Heidelberg | 173 | 92 | 53,2 | 4 | 2,3 | 62 | 35,8 | 15 | 8,7 | 13,3 | 173 | 100,0 | 0 | 0,0 | 0 | 0,0 | 11 | 6,4 | 104 | 60,1 |
| Homburg | 131 | 82 | 62,6 | 1 | 0,8 | 22 | 16,8 | 26 | 19,8 | 13,7 | 124 | 94,7 | 5 | 3,8 | 2 | 1,5 | 9 | 6,9 | 69 | 52,7 |
| Jena | 146 | 104 | 71,2 | 7 | 4,8 | 25 | 17,1 | 10 | 6,8 | 12,7 | 146 | 100,0 | 0 | 0,0 | 0 | 0,0 | 2 | 1,4 | 93 | 63,7 |
| Kiel | 122 | 75 | 61,5 | 3 | 2,5 | 22 | 18,0 | 22 | 18,0 | 13,2 | 118 | 96,7 | 4 | 3,3 | 0 | 0,0 | 10 | 8,2 | 75 | 61,5 |
| Köln | 158 | 64 | 40,5 | 26 | 16,5 | 27 | 17,1 | 41 | 25,9 | 13,8 | 156 | 98,7 | 2 | 1,3 | 0 | 0,0 | 12 | 7,6 | 102 | 64,6 |
| Leipzig | 209 | 138 | 66,0 | 3 | 1,4 | 54 | 25,8 | 14 | 6,7 | 12,8 | 206 | 98,6 | 2 | 1,0 | 1 | 0,5 | 4 | 1,9 | 128 | 61,2 |
| Lübeck | 110 | 66 | 60,0 | 2 | 1,8 | 33 | 30,0 | 9 | 8,2 | 13,0 | 109 | 99,1 | 1 | 0,9 | 0 | 0,0 | 6 | 5,5 | 71 | 64,5 |
| Magdeburg | 122 | 77 | 63,1 | 7 | 5,7 | 23 | 18,9 | 15 | 12,3 | 13,1 | 121 | 99,2 | 1 | 0,8 | 0 | 0,0 | 3 | 2,5 | 75 | 61,5 |
| Mainz | 182 | 62 | 34,1 | 57 | 31,3 | 32 | 17,6 | 31 | 17,0 | 13,6 | 181 | 99,5 | 0 | 0,0 | 1 | 0,5 | 12 | 6,6 | 116 | 63,7 |
| Mannheim | 136 | 87 | 64,0 | 8 | 5,9 | 27 | 19,9 | 14 | 10,3 | 12,9 | 134 | 98,5 | 2 | 1,5 | 0 | 0,0 | 4 | 2,9 | 85 | 62,5 |
| Marburg | 165 | 107 | 64,8 | 9 | 5,5 | 38 | 23,0 | 11 | 6,7 | 12,9 | 164 | 99,4 | 1 | 0,6 | 0 | 0,0 | 14 | 8,5 | 102 | 61,8 |
| München LMU | 213 | 64 | 30,0 | 68 | 31,9 | 54 | 25,4 | 27 | 12,7 | 13,4 | 213 | 100,0 | 0 | 0,0 | 0 | 0,0 | 18 | 8,5 | 136 | 63,8 |
| München TU | 146 | 59 | 40,4 | 34 | 23,3 | 30 | 20,5 | 23 | 15,8 | 13,2 | 142 | 97,3 | 4 | 2,7 | 0 | 0,0 | 14 | 9,6 | 80 | 54,8 |
| Münster | 138 | 60 | 43,5 | 42 | 30,4 | 19 | 13,8 | 17 | 12,3 | 13,2 | 136 | 98,6 | 1 | 0,7 | 1 | 0,7 | 4 | 2,9 | 75 | 54,3 |
| Regensburg | 120 | 95 | 79,2 | 2 | 1,7 | 18 | 15,0 | 5 | 4,2 | 12,5 | 120 | 100,0 | 0 | 0,0 | 0 | 0,0 | 3 | 2,5 | 73 | 60,8 |
| Rostock | 94 | 61 | 64,9 | 3 | 3,2 | 19 | 20,2 | 11 | 11,7 | 12,9 | 91 | 96,8 | 3 | 3,2 | 0 | 0,0 | 10 | 10,6 | 60 | 63,8 |
| Tübingen | 158 | 68 | 43,0 | 53 | 33,5 | 17 | 10,8 | 20 | 12,7 | 13,2 | 158 | 100,0 | 0 | 0,0 | 0 | 0,0 | 7 | 4,4 | 95 | 60,1 |
| Ulm | 193 | 154 | 79,8 | 1 | 0,5 | 25 | 13,0 | 13 | 6,7 | 12,6 | 193 | 100,0 | 0 | 0,0 | 0 | 0,0 | 13 | 6,7 | 116 | 60,1 |
| Witten/Herdecke | 21 | 4 | 19,0 | 7 | 33,3 | 5 | 23,8 | 5 | 23,8 | 13,7 | 21 | 100,0 | 0 | 0,0 | 0 | 0,0 | 1 | 4,8 | 13 | 61,9 |
| Würzburg | 116 | 33 | 28,4 | 55 | 47,4 | 18 | 15,5 | 10 | 8,6 | 13,1 | 116 | 100,0 | 0 | 0,0 | 0 | 0,0 | 5 | 4,3 | 64 | 55,2 |
| Gesamt | 5645 | 2972 | 52,6 | 784 | 13,9 | 1127 | 20,0 | 762 | 13,5 | 13,2 | 5576 | 98,8 | 62 | 1,1 | 7 | 0,1 | 334 | 5,9 | 3413 | 60,5 |

2 Zweiter Abschnitt der Ärztlichen Prüfung

2.2 Mündlicher Teil

2.2.1 Teilnehmerzusammensetzung nach Hochschulen

2.2.1.2 Frühjahr 2009

| Hochschule | Teilnehmerzahl | Anzahl der Fachsemester | | | | | | | | Studiendauer Erstteiln. | Erstteilnehmer | | Wiederholungen | | | | Ausländische Studierende | | Frauen | |
|-----------------|----------------|-------------------------|------|------|------|------|------|------|------|----------------------------|----------------|-------|----------------|-----|--------|-----|--------------------------|------|--------|------|
| | | 12 | | 13 | | 14 | | >14 | | | abs. % | | erste | | zweite | | abs. % | | abs. % | |
| | | abs. | % | abs. | % | abs. | % | abs. | % | | abs. | % | abs. | % | abs. | % | abs. | % | abs. | % |
| Aachen | 122 | 5 | 4,1 | 77 | 63,1 | 3 | 2,5 | 37 | 30,3 | 14,1 | 120 | 98,4 | 2 | 1,6 | 0 | 0,0 | 11 | 9,0 | 84 | 68,9 |
| Berlin | 333 | 114 | 34,2 | 110 | 33,0 | 44 | 13,2 | 65 | 19,5 | 13,6 | 325 | 97,6 | 7 | 2,1 | 1 | 0,3 | 20 | 6,0 | 195 | 58,6 |
| Bochum | 39 | 7 | 17,9 | 24 | 61,5 | 0 | 0,0 | 8 | 20,5 | 13,4 | 38 | 97,4 | 1 | 2,6 | 0 | 0,0 | 4 | 10,3 | 29 | 74,4 |
| Bonn | 143 | 39 | 27,3 | 44 | 30,8 | 25 | 17,5 | 35 | 24,5 | 13,8 | 140 | 97,9 | 3 | 2,1 | 0 | 0,0 | 7 | 4,9 | 88 | 61,5 |
| Dresden | 111 | 39 | 35,1 | 50 | 45,0 | 6 | 5,4 | 16 | 14,4 | 13,0 | 108 | 97,3 | 1 | 0,9 | 2 | 1,8 | 1 | 0,9 | 76 | 68,5 |
| Düsseldorf | 109 | 5 | 4,6 | 73 | 67,0 | 1 | 0,9 | 30 | 27,5 | 14,0 | 106 | 97,2 | 3 | 2,8 | 0 | 0,0 | 9 | 8,3 | 66 | 60,6 |
| Erlangen | 133 | 55 | 41,4 | 46 | 34,6 | 16 | 12,0 | 16 | 12,0 | 13,1 | 133 | 100,0 | 0 | 0,0 | 0 | 0,0 | 10 | 7,5 | 86 | 64,7 |
| Essen | 105 | 11 | 10,5 | 51 | 48,6 | 8 | 7,6 | 35 | 33,3 | 14,2 | 103 | 98,1 | 1 | 1,0 | 1 | 1,0 | 13 | 12,4 | 76 | 72,4 |
| Frankfurt | 110 | 8 | 7,3 | 57 | 51,8 | 4 | 3,6 | 41 | 37,3 | 14,4 | 109 | 99,1 | 1 | 0,9 | 0 | 0,0 | 12 | 10,9 | 71 | 64,5 |
| Freiburg | 183 | 12 | 6,6 | 133 | 72,7 | 5 | 2,7 | 33 | 18,0 | 13,5 | 183 | 100,0 | 0 | 0,0 | 0 | 0,0 | 4 | 2,2 | 117 | 63,9 |
| Gießen | 144 | 71 | 49,3 | 38 | 26,4 | 12 | 8,3 | 23 | 16,0 | 13,2 | 143 | 99,3 | 1 | 0,7 | 0 | 0,0 | 6 | 4,2 | 85 | 59,0 |
| Göttingen | 188 | 54 | 28,7 | 69 | 36,7 | 38 | 20,2 | 27 | 14,4 | 13,4 | 187 | 99,5 | 1 | 0,5 | 0 | 0,0 | 12 | 6,4 | 93 | 49,5 |
| Greifswald | 41 | 1 | 2,4 | 30 | 73,2 | 0 | 0,0 | 10 | 24,4 | 13,6 | 41 | 100,0 | 0 | 0,0 | 0 | 0,0 | 0 | 0,0 | 29 | 70,7 |
| Halle | 80 | 10 | 12,5 | 53 | 66,3 | 0 | 0,0 | 17 | 21,3 | 13,5 | 79 | 98,8 | 1 | 1,3 | 0 | 0,0 | 2 | 2,5 | 51 | 63,8 |
| Hamburg | 176 | 15 | 8,5 | 103 | 58,5 | 31 | 17,6 | 27 | 15,3 | 13,6 | 175 | 99,4 | 1 | 0,6 | 0 | 0,0 | 8 | 4,5 | 116 | 65,9 |
| Hannover | 121 | 6 | 5,0 | 86 | 71,1 | 2 | 1,7 | 27 | 22,3 | 13,7 | 118 | 97,5 | 2 | 1,7 | 1 | 0,8 | 12 | 9,9 | 76 | 62,8 |
| Heidelberg | 153 | 11 | 7,2 | 107 | 69,9 | 2 | 1,3 | 33 | 21,6 | 13,6 | 149 | 97,4 | 2 | 1,3 | 2 | 1,3 | 16 | 10,5 | 89 | 58,2 |
| Homburg | 64 | 5 | 7,8 | 41 | 64,1 | 3 | 4,7 | 15 | 23,4 | 13,5 | 63 | 98,4 | 0 | 0,0 | 1 | 1,6 | 7 | 10,9 | 40 | 62,5 |
| Jena | 83 | 7 | 8,4 | 57 | 68,7 | 3 | 3,6 | 16 | 19,3 | 13,5 | 83 | 100,0 | 0 | 0,0 | 0 | 0,0 | 1 | 1,2 | 63 | 75,9 |
| Kiel | 101 | 12 | 11,9 | 65 | 64,4 | 7 | 6,9 | 17 | 16,8 | 13,5 | 96 | 95,0 | 3 | 3,0 | 2 | 2,0 | 5 | 5,0 | 68 | 67,3 |
| Köln | 134 | 66 | 49,3 | 33 | 24,6 | 17 | 12,7 | 18 | 13,4 | 13,1 | 131 | 97,8 | 2 | 1,5 | 1 | 0,7 | 15 | 11,2 | 76 | 56,7 |
| Leipzig | 112 | 18 | 16,1 | 63 | 56,3 | 13 | 11,6 | 18 | 16,1 | 13,3 | 110 | 98,2 | 2 | 1,8 | 0 | 0,0 | 4 | 3,6 | 71 | 63,4 |
| Lübeck | 71 | 4 | 5,6 | 52 | 73,2 | 2 | 2,8 | 13 | 18,3 | 13,6 | 70 | 98,6 | 1 | 1,4 | 0 | 0,0 | 6 | 8,5 | 45 | 63,4 |
| Magdeburg | 33 | 1 | 3,0 | 19 | 57,6 | 0 | 0,0 | 13 | 39,4 | 14,6 | 33 | 100,0 | 0 | 0,0 | 0 | 0,0 | 1 | 3,0 | 25 | 75,8 |
| Mainz | 243 | 90 | 37,0 | 88 | 36,2 | 21 | 8,6 | 44 | 18,1 | 13,3 | 242 | 99,6 | 1 | 0,4 | 0 | 0,0 | 19 | 7,8 | 122 | 50,2 |
| Mannheim | 48 | 3 | 6,3 | 33 | 68,8 | 3 | 6,3 | 9 | 18,8 | 13,5 | 48 | 100,0 | 0 | 0,0 | 0 | 0,0 | 4 | 8,3 | 34 | 70,8 |
| Marburg | 120 | 4 | 3,3 | 90 | 75,0 | 7 | 5,8 | 19 | 15,8 | 13,5 | 118 | 98,3 | 1 | 0,8 | 1 | 0,8 | 10 | 8,3 | 66 | 55,0 |
| München LMU | 249 | 59 | 23,7 | 105 | 42,2 | 39 | 15,7 | 46 | 18,5 | 13,5 | 246 | 98,8 | 2 | 0,8 | 1 | 0,4 | 21 | 8,4 | 153 | 61,4 |
| München TU | 165 | 52 | 31,5 | 58 | 35,2 | 34 | 20,6 | 21 | 12,7 | 13,2 | 162 | 98,2 | 2 | 1,2 | 1 | 0,6 | 12 | 7,3 | 102 | 61,8 |
| Münster | 142 | 57 | 40,1 | 42 | 29,6 | 18 | 12,7 | 25 | 17,6 | 13,5 | 141 | 99,3 | 1 | 0,7 | 0 | 0,0 | 5 | 3,5 | 85 | 59,9 |
| Regensburg | 50 | 7 | 14,0 | 34 | 68,0 | 1 | 2,0 | 8 | 16,0 | 13,4 | 50 | 100,0 | 0 | 0,0 | 0 | 0,0 | 2 | 4,0 | 33 | 66,0 |
| Rostock | 68 | 3 | 4,4 | 43 | 63,2 | 2 | 2,9 | 20 | 29,4 | 13,7 | 67 | 98,5 | 0 | 0,0 | 1 | 1,5 | 4 | 5,9 | 46 | 67,6 |
| Tübingen | 155 | 68 | 43,9 | 63 | 40,6 | 13 | 8,4 | 11 | 7,1 | 12,9 | 155 | 100,0 | 0 | 0,0 | 0 | 0,0 | 9 | 5,8 | 99 | 63,9 |
| Ulm | 118 | 7 | 5,9 | 92 | 78,0 | 3 | 2,5 | 16 | 13,6 | 13,4 | 118 | 100,0 | 0 | 0,0 | 0 | 0,0 | 4 | 3,4 | 72 | 61,0 |
| Witten/Herdecke | 26 | 11 | 42,3 | 4 | 15,4 | 7 | 26,9 | 4 | 15,4 | 13,2 | 25 | 96,2 | 1 | 3,8 | 0 | 0,0 | 0 | 0,0 | 19 | 73,1 |
| Würzburg | 157 | 56 | 35,7 | 70 | 44,6 | 19 | 12,1 | 12 | 7,6 | 13,0 | 157 | 100,0 | 0 | 0,0 | 0 | 0,0 | 4 | 2,5 | 100 | 63,7 |
| Gesamt | 4430 | 993 | 22,4 | 2203 | 49,7 | 409 | 9,2 | 825 | 18,6 | 13,5 | 4372 | 98,7 | 43 | 1,0 | 15 | 0,3 | 280 | 6,3 | 2746 | 62,0 |

2 Zweiter Abschnitt der Ärztlichen Prüfung

2.2 Mündlicher Teil

2.2.2 Notenverteilung

2.2.2.1 Herbst 2008

| Notenverteilung | | |
|-------------------|---------|------------|
| Note | Anzahl | |
| | absolut | in Prozent |
| sehr gut | 1675 | 29,7 |
| gut | 2744 | 48,6 |
| befriedigend | 976 | 17,3 |
| ausreichend | 210 | 3,7 |
| nicht ausreichend | 40 | 0,7 |
| Summe | 5645 | |
| Durchschnittsnote | 1,97 | |

2.2.2.2 Frühjahr 2009

| Notenverteilung | | |
|-------------------|---------|------------|
| Note | Anzahl | |
| | absolut | in Prozent |
| sehr gut | 1159 | 26,2 |
| gut | 2254 | 50,9 |
| befriedigend | 792 | 17,9 |
| ausreichend | 191 | 4,3 |
| nicht ausreichend | 34 | 0,8 |
| Summe | 4430 | |
| Durchschnittsnote | 2,03 | |

2 Zweiter Abschnitt der Ärztlichen Prüfung

2.2 Mündlicher Teil

2.2.3 Prüfungsergebnisse nach Staatsangehörigkeit, Geschlecht, Prüfungswiederholung und Studiendauer

2.2.3.1 Herbst 2008

| | Teilnehmer | Durchschnittsnote | Notenverteilung | | | | | | | | | |
|---------------------------------------|------------|-------------------|-----------------|------|-----|-----|----|------------|------|------|------|------|
| | | | absolut | | | | | in Prozent | | | | |
| | | | 1 | 2 | 3 | 4 | 5 | 1 | 2 | 3 | 4 | 5 |
| Gesamtteilnehmer | 5645 | 2,0 | 1675 | 2744 | 976 | 210 | 40 | 29,7 | 48,6 | 17,3 | 3,7 | 0,7 |
| Deutsche | 5311 | 2,0 | 1609 | 2601 | 893 | 180 | 28 | 30,3 | 49,0 | 16,8 | 3,4 | 0,5 |
| ausländische Studierende | 334 | 2,3 | 66 | 143 | 83 | 30 | 12 | 19,8 | 42,8 | 24,9 | 9,0 | 3,6 |
| weibliche Studierende | 3413 | 1,9 | 1078 | 1715 | 515 | 96 | 9 | 31,6 | 50,2 | 15,1 | 2,8 | 0,3 |
| männliche Studierende | 2232 | 2,1 | 597 | 1029 | 461 | 114 | 31 | 26,7 | 46,1 | 20,7 | 5,1 | 1,4 |
| Erstteilnehmer | 5576 | 2,0 | 1674 | 2725 | 948 | 196 | 33 | 30,0 | 48,9 | 17,0 | 3,5 | 0,6 |
| Erstwiederholer | 62 | 3,2 | 1 | 15 | 26 | 13 | 7 | 1,6 | 24,2 | 41,9 | 21,0 | 11,3 |
| Zweitwiederholer | 7 | 2,6 | 0 | 4 | 2 | 1 | 0 | 0,0 | 57,1 | 28,6 | 14,3 | 0,0 |
| Erstteilnehmer mit 12 Fachsemestern | 2972 | 1,8 | 1118 | 1449 | 354 | 48 | 3 | 37,6 | 48,8 | 11,9 | 1,6 | 0,1 |
| Erstteilnehmer mit 13 Fachsemestern | 782 | 1,9 | 233 | 397 | 131 | 18 | 3 | 29,8 | 50,8 | 16,8 | 2,3 | 0,4 |
| Erstteilnehmer mit 14 Fachsemestern | 1118 | 2,1 | 240 | 562 | 261 | 46 | 9 | 21,5 | 50,3 | 23,3 | 4,1 | 0,8 |
| Erstteilnehmer mit mehr als 14 Fachs. | 704 | 2,5 | 83 | 317 | 202 | 84 | 18 | 11,8 | 45,0 | 28,7 | 11,9 | 2,6 |

2.2.3.2 Frühjahr 2009

| | Teilnehmer | Durchschnittsnote | Notenverteilung | | | | | | | | | |
|---------------------------------------|------------|-------------------|-----------------|------|-----|-----|----|------------|------|------|------|------|
| | | | absolut | | | | | in Prozent | | | | |
| | | | 1 | 2 | 3 | 4 | 5 | 1 | 2 | 3 | 4 | 5 |
| Gesamtteilnehmer | 4430 | 2,0 | 1159 | 2254 | 792 | 191 | 34 | 26,2 | 50,9 | 17,9 | 4,3 | 0,8 |
| Deutsche | 4150 | 2,0 | 1119 | 2151 | 706 | 152 | 22 | 27,0 | 51,8 | 17,0 | 3,7 | 0,5 |
| ausländische Studierende | 280 | 2,6 | 40 | 103 | 86 | 39 | 12 | 14,3 | 36,8 | 30,7 | 13,9 | 4,3 |
| weibliche Studierende | 2746 | 2,0 | 758 | 1428 | 455 | 96 | 9 | 27,6 | 52,0 | 16,6 | 3,5 | 0,3 |
| männliche Studierende | 1684 | 2,1 | 401 | 826 | 337 | 95 | 25 | 23,8 | 49,0 | 20,0 | 5,6 | 1,5 |
| Erstteilnehmer | 4372 | 2,0 | 1158 | 2234 | 781 | 176 | 23 | 26,5 | 51,1 | 17,9 | 4,0 | 0,5 |
| Erstwiederholer | 43 | 3,0 | 1 | 17 | 10 | 10 | 5 | 2,3 | 39,5 | 23,3 | 23,3 | 11,6 |
| Zweitwiederholer | 15 | 3,9 | 0 | 3 | 1 | 5 | 6 | 0,0 | 20,0 | 6,7 | 33,3 | 40,0 |
| Erstteilnehmer mit 12 Fachsemestern | 993 | 1,8 | 346 | 512 | 118 | 17 | 0 | 34,8 | 51,6 | 11,9 | 1,7 | 0,0 |
| Erstteilnehmer mit 13 Fachsemestern | 2201 | 1,9 | 650 | 1152 | 339 | 49 | 11 | 29,5 | 52,3 | 15,4 | 2,2 | 0,5 |
| Erstteilnehmer mit 14 Fachsemestern | 405 | 2,2 | 69 | 223 | 86 | 23 | 4 | 17,0 | 55,1 | 21,2 | 5,7 | 1,0 |
| Erstteilnehmer mit mehr als 14 Fachs. | 773 | 2,4 | 93 | 347 | 238 | 87 | 8 | 12,0 | 44,9 | 30,8 | 11,3 | 1,0 |

2 Zweiter Abschnitt der Ärztlichen Prüfung

2.2 Mündlicher Teil

2.2.4 Prüfungsergebnisse der Gesamtteilnehmer nach Hochschulen

2.2.4.1 Herbst 2008

| Hochschule | Teilnehmer | Durchschnittsnote | Notenverteilung | | | | | | | | | |
|-----------------|------------|-------------------|-----------------|------|-----|-----|----|------------|------|------|-----|-----|
| | | | absolut | | | | | in Prozent | | | | |
| | | | 1 | 2 | 3 | 4 | 5 | 1 | 2 | 3 | 4 | 5 |
| Aachen | 149 | 1,8 | 54 | 75 | 16 | 4 | 0 | 36,2 | 50,3 | 10,7 | 2,7 | 0,0 |
| Berlin | 358 | 2,1 | 97 | 158 | 76 | 22 | 5 | 27,1 | 44,1 | 21,2 | 6,1 | 1,4 |
| Bochum | 170 | 1,9 | 66 | 68 | 32 | 4 | 0 | 38,8 | 40,0 | 18,8 | 2,4 | 0,0 |
| Bonn | 104 | 1,9 | 42 | 37 | 21 | 2 | 2 | 40,4 | 35,6 | 20,2 | 1,9 | 1,9 |
| Dresden | 114 | 2,2 | 24 | 53 | 33 | 3 | 1 | 21,1 | 46,5 | 28,9 | 2,6 | 0,9 |
| Düsseldorf | 195 | 2,1 | 52 | 99 | 27 | 14 | 3 | 26,7 | 50,8 | 13,8 | 7,2 | 1,5 |
| Erlangen | 148 | 1,9 | 39 | 84 | 22 | 3 | 0 | 26,4 | 56,8 | 14,9 | 2,0 | 0,0 |
| Essen | 135 | 1,9 | 55 | 44 | 30 | 5 | 1 | 40,7 | 32,6 | 22,2 | 3,7 | 0,7 |
| Frankfurt | 184 | 1,9 | 64 | 82 | 34 | 4 | 0 | 34,8 | 44,6 | 18,5 | 2,2 | 0,0 |
| Freiburg | 188 | 2,0 | 36 | 119 | 29 | 3 | 1 | 19,1 | 63,3 | 15,4 | 1,6 | 0,5 |
| Gießen | 148 | 1,6 | 71 | 64 | 10 | 1 | 2 | 48,0 | 43,2 | 6,8 | 0,7 | 1,4 |
| Göttingen | 203 | 2,0 | 52 | 103 | 39 | 7 | 2 | 25,6 | 50,7 | 19,2 | 3,4 | 1,0 |
| Greifswald | 107 | 1,8 | 35 | 60 | 11 | 1 | 0 | 32,7 | 56,1 | 10,3 | 0,9 | 0,0 |
| Halle | 121 | 2,3 | 22 | 54 | 38 | 6 | 1 | 18,2 | 44,6 | 31,4 | 5,0 | 0,8 |
| Hamburg | 273 | 1,8 | 111 | 125 | 29 | 7 | 1 | 40,7 | 45,8 | 10,6 | 2,6 | 0,4 |
| Hannover | 195 | 1,9 | 70 | 90 | 31 | 3 | 1 | 35,9 | 46,2 | 15,9 | 1,5 | 0,5 |
| Heidelberg | 173 | 2,0 | 48 | 85 | 34 | 4 | 2 | 27,7 | 49,1 | 19,7 | 2,3 | 1,2 |
| Homburg | 131 | 2,2 | 29 | 61 | 27 | 12 | 2 | 22,1 | 46,6 | 20,6 | 9,2 | 1,5 |
| Jena | 146 | 2,0 | 40 | 69 | 33 | 4 | 0 | 27,4 | 47,3 | 22,6 | 2,7 | 0,0 |
| Kiel | 122 | 1,9 | 44 | 53 | 18 | 5 | 2 | 36,1 | 43,4 | 14,8 | 4,1 | 1,6 |
| Köln | 158 | 2,0 | 45 | 74 | 30 | 8 | 1 | 28,5 | 46,8 | 19,0 | 5,1 | 0,6 |
| Leipzig | 209 | 2,2 | 40 | 104 | 52 | 11 | 2 | 19,1 | 49,8 | 24,9 | 5,3 | 1,0 |
| Lübeck | 110 | 2,1 | 23 | 60 | 22 | 3 | 2 | 20,9 | 54,5 | 20,0 | 2,7 | 1,8 |
| Magdeburg | 122 | 2,0 | 37 | 55 | 20 | 10 | 0 | 30,3 | 45,1 | 16,4 | 8,2 | 0,0 |
| Mainz | 182 | 1,9 | 56 | 95 | 27 | 3 | 1 | 30,8 | 52,2 | 14,8 | 1,6 | 0,5 |
| Mannheim | 136 | 2,3 | 16 | 75 | 33 | 11 | 1 | 11,8 | 55,1 | 24,3 | 8,1 | 0,7 |
| Marburg | 165 | 2,0 | 48 | 78 | 31 | 6 | 2 | 29,1 | 47,3 | 18,8 | 3,6 | 1,2 |
| München LMU | 213 | 1,9 | 70 | 107 | 21 | 13 | 2 | 32,9 | 50,2 | 9,9 | 6,1 | 0,9 |
| München TU | 146 | 1,9 | 46 | 70 | 25 | 4 | 1 | 31,5 | 47,9 | 17,1 | 2,7 | 0,7 |
| Münster | 138 | 1,8 | 51 | 67 | 16 | 3 | 1 | 37,0 | 48,6 | 11,6 | 2,2 | 0,7 |
| Regensburg | 120 | 1,6 | 54 | 56 | 8 | 2 | 0 | 45,0 | 46,7 | 6,7 | 1,7 | 0,0 |
| Rostock | 94 | 2,2 | 19 | 47 | 19 | 9 | 0 | 20,2 | 50,0 | 20,2 | 9,6 | 0,0 |
| Tübingen | 158 | 2,0 | 36 | 90 | 24 | 8 | 0 | 22,8 | 57,0 | 15,2 | 5,1 | 0,0 |
| Ulm | 193 | 2,0 | 42 | 113 | 36 | 2 | 0 | 21,8 | 58,5 | 18,7 | 1,0 | 0,0 |
| Witten/Herdecke | 21 | 2,1 | 6 | 9 | 5 | 0 | 1 | 28,6 | 42,9 | 23,8 | 0,0 | 4,8 |
| Würzburg | 116 | 1,9 | 35 | 61 | 17 | 3 | 0 | 30,2 | 52,6 | 14,7 | 2,6 | 0,0 |
| Gesamt | 5645 | 2,0 | 1675 | 2744 | 976 | 210 | 40 | 29,7 | 48,6 | 17,3 | 3,7 | 0,7 |

2 Zweiter Abschnitt der Ärztlichen Prüfung

2.2 Mündlicher Teil

2.2.4 Prüfungsergebnisse der Gesamteilnehmer nach Hochschulen

2.2.4.2 Frühjahr 2009

| Hochschule | Teilnehmer | Durchschnittsnote | Notenverteilung | | | | | | | | | |
|-----------------|------------|-------------------|-----------------|------|-----|-----|----|------------|------|------|------|-----|
| | | | absolut | | | | | in Prozent | | | | |
| | | | 1 | 2 | 3 | 4 | 5 | 1 | 2 | 3 | 4 | 5 |
| Aachen | 122 | 1,9 | 42 | 57 | 18 | 4 | 1 | 34,4 | 46,7 | 14,8 | 3,3 | 0,8 |
| Berlin | 333 | 2,1 | 73 | 171 | 65 | 22 | 2 | 21,9 | 51,4 | 19,5 | 6,6 | 0,6 |
| Bochum | 39 | 2,2 | 9 | 17 | 9 | 3 | 1 | 23,1 | 43,6 | 23,1 | 7,7 | 2,6 |
| Bonn | 143 | 1,9 | 46 | 68 | 25 | 4 | 0 | 32,2 | 47,6 | 17,5 | 2,8 | 0,0 |
| Dresden | 111 | 2,1 | 28 | 50 | 27 | 4 | 2 | 25,2 | 45,0 | 24,3 | 3,6 | 1,8 |
| Düsseldorf | 109 | 2,2 | 20 | 58 | 23 | 6 | 2 | 18,3 | 53,2 | 21,1 | 5,5 | 1,8 |
| Erlangen | 133 | 2,0 | 33 | 72 | 21 | 7 | 0 | 24,8 | 54,1 | 15,8 | 5,3 | 0,0 |
| Essen | 105 | 2,2 | 21 | 54 | 20 | 8 | 2 | 20,0 | 51,4 | 19,0 | 7,6 | 1,9 |
| Frankfurt | 110 | 2,3 | 22 | 48 | 31 | 8 | 1 | 20,0 | 43,6 | 28,2 | 7,3 | 0,9 |
| Freiburg | 183 | 2,0 | 41 | 106 | 28 | 8 | 0 | 22,4 | 57,9 | 15,3 | 4,4 | 0,0 |
| Gießen | 144 | 1,7 | 55 | 79 | 7 | 3 | 0 | 38,2 | 54,9 | 4,9 | 2,1 | 0,0 |
| Göttingen | 188 | 2,1 | 33 | 103 | 44 | 6 | 2 | 17,6 | 54,8 | 23,4 | 3,2 | 1,1 |
| Greifswald | 41 | 2,1 | 6 | 28 | 5 | 2 | 0 | 14,6 | 68,3 | 12,2 | 4,9 | 0,0 |
| Halle | 80 | 2,4 | 13 | 33 | 25 | 7 | 2 | 16,3 | 41,3 | 31,3 | 8,8 | 2,5 |
| Hamburg | 176 | 1,8 | 68 | 81 | 23 | 4 | 0 | 38,6 | 46,0 | 13,1 | 2,3 | 0,0 |
| Hannover | 121 | 1,9 | 33 | 66 | 20 | 2 | 0 | 27,3 | 54,5 | 16,5 | 1,7 | 0,0 |
| Heidelberg | 153 | 2,1 | 37 | 74 | 35 | 5 | 2 | 24,2 | 48,4 | 22,9 | 3,3 | 1,3 |
| Homburg | 64 | 2,3 | 9 | 36 | 12 | 6 | 1 | 14,1 | 56,3 | 18,8 | 9,4 | 1,6 |
| Jena | 83 | 2,0 | 20 | 45 | 15 | 3 | 0 | 24,1 | 54,2 | 18,1 | 3,6 | 0,0 |
| Kiel | 101 | 2,0 | 24 | 55 | 19 | 3 | 0 | 23,8 | 54,5 | 18,8 | 3,0 | 0,0 |
| Köln | 134 | 1,9 | 56 | 52 | 15 | 9 | 2 | 41,8 | 38,8 | 11,2 | 6,7 | 1,5 |
| Leipzig | 112 | 2,3 | 17 | 58 | 30 | 4 | 3 | 15,2 | 51,8 | 26,8 | 3,6 | 2,7 |
| Lübeck | 71 | 1,9 | 18 | 42 | 8 | 3 | 0 | 25,4 | 59,2 | 11,3 | 4,2 | 0,0 |
| Magdeburg | 33 | 2,1 | 9 | 14 | 8 | 2 | 0 | 27,3 | 42,4 | 24,2 | 6,1 | 0,0 |
| Mainz | 243 | 1,8 | 85 | 125 | 25 | 7 | 1 | 35,0 | 51,4 | 10,3 | 2,9 | 0,4 |
| Mannheim | 48 | 2,6 | 3 | 23 | 13 | 7 | 2 | 6,3 | 47,9 | 27,1 | 14,6 | 4,2 |
| Marburg | 120 | 2,1 | 31 | 55 | 27 | 3 | 4 | 25,8 | 45,8 | 22,5 | 2,5 | 3,3 |
| München LMU | 249 | 1,9 | 75 | 125 | 39 | 10 | 0 | 30,1 | 50,2 | 15,7 | 4,0 | 0,0 |
| München TU | 165 | 2,0 | 48 | 80 | 27 | 8 | 2 | 29,1 | 48,5 | 16,4 | 4,8 | 1,2 |
| Münster | 142 | 1,9 | 46 | 67 | 25 | 4 | 0 | 32,4 | 47,2 | 17,6 | 2,8 | 0,0 |
| Regensburg | 50 | 1,7 | 21 | 21 | 8 | 0 | 0 | 42,0 | 42,0 | 16,0 | 0,0 | 0,0 |
| Rostock | 68 | 2,4 | 8 | 36 | 16 | 7 | 1 | 11,8 | 52,9 | 23,5 | 10,3 | 1,5 |
| Tübingen | 155 | 2,0 | 34 | 92 | 24 | 5 | 0 | 21,9 | 59,4 | 15,5 | 3,2 | 0,0 |
| Ulm | 118 | 2,1 | 26 | 61 | 26 | 4 | 1 | 22,0 | 51,7 | 22,0 | 3,4 | 0,8 |
| Witten/Herdecke | 26 | 2,1 | 6 | 13 | 6 | 1 | 0 | 23,1 | 50,0 | 23,1 | 3,8 | 0,0 |
| Würzburg | 157 | 1,9 | 43 | 89 | 23 | 2 | 0 | 27,4 | 56,7 | 14,6 | 1,3 | 0,0 |
| Gesamt | 4430 | 2,0 | 1159 | 2254 | 792 | 191 | 34 | 26,2 | 50,9 | 17,9 | 4,3 | 0,8 |

2 Zweiter Abschnitt der Ärztlichen Prüfung

2.2 Mündlicher Teil

2.2.5 Prüfungsergebnisse der Erstteilnehmer mit Mindeststudienzeit nach Hochschulen

2.2.5.1 Herbst 2008

| Hochschule | Teilnehmer | Durchschnittsnote | Notenverteilung | | | | | | | | | |
|-----------------|------------|-------------------|-----------------|------|-----|----|---|------------|------|------|-----|-----|
| | | | absolut | | | | | in Prozent | | | | |
| | | | 1 | 2 | 3 | 4 | 5 | 1 | 2 | 3 | 4 | 5 |
| Aachen | 91 | 1,6 | 42 | 44 | 4 | 1 | 0 | 46,2 | 48,4 | 4,4 | 1,1 | 0,0 |
| Berlin | 140 | 1,8 | 59 | 55 | 19 | 7 | 0 | 42,1 | 39,3 | 13,6 | 5,0 | 0,0 |
| Bochum | 113 | 1,7 | 49 | 47 | 17 | 0 | 0 | 43,4 | 41,6 | 15,0 | 0,0 | 0,0 |
| Bonn | 44 | 1,5 | 27 | 15 | 1 | 0 | 1 | 61,4 | 34,1 | 2,3 | 0,0 | 2,3 |
| Dresden | 53 | 2,0 | 16 | 22 | 15 | 0 | 0 | 30,2 | 41,5 | 28,3 | 0,0 | 0,0 |
| Düsseldorf | 110 | 1,6 | 45 | 60 | 5 | 0 | 0 | 40,9 | 54,5 | 4,5 | 0,0 | 0,0 |
| Erlangen | 85 | 1,8 | 32 | 43 | 9 | 1 | 0 | 37,6 | 50,6 | 10,6 | 1,2 | 0,0 |
| Essen | 80 | 1,5 | 47 | 26 | 7 | 0 | 0 | 58,8 | 32,5 | 8,8 | 0,0 | 0,0 |
| Frankfurt | 115 | 1,7 | 51 | 50 | 13 | 1 | 0 | 44,3 | 43,5 | 11,3 | 0,9 | 0,0 |
| Freiburg | 55 | 1,9 | 14 | 33 | 7 | 1 | 0 | 25,5 | 60,0 | 12,7 | 1,8 | 0,0 |
| Gießen | 74 | 1,5 | 43 | 28 | 3 | 0 | 0 | 58,1 | 37,8 | 4,1 | 0,0 | 0,0 |
| Göttingen | 62 | 1,8 | 20 | 34 | 6 | 2 | 0 | 32,3 | 54,8 | 9,7 | 3,2 | 0,0 |
| Greifswald | 69 | 1,7 | 26 | 40 | 2 | 1 | 0 | 37,7 | 58,0 | 2,9 | 1,4 | 0,0 |
| Halle | 89 | 2,1 | 22 | 41 | 24 | 2 | 0 | 24,7 | 46,1 | 27,0 | 2,2 | 0,0 |
| Hamburg | 115 | 1,7 | 48 | 57 | 8 | 2 | 0 | 41,7 | 49,6 | 7,0 | 1,7 | 0,0 |
| Hannover | 125 | 1,7 | 54 | 56 | 13 | 2 | 0 | 43,2 | 44,8 | 10,4 | 1,6 | 0,0 |
| Heidelberg | 92 | 1,9 | 26 | 50 | 15 | 1 | 0 | 28,3 | 54,3 | 16,3 | 1,1 | 0,0 |
| Homburg | 82 | 1,9 | 27 | 43 | 8 | 4 | 0 | 32,9 | 52,4 | 9,8 | 4,9 | 0,0 |
| Jena | 104 | 1,9 | 33 | 47 | 23 | 1 | 0 | 31,7 | 45,2 | 22,1 | 1,0 | 0,0 |
| Kiel | 75 | 1,6 | 37 | 30 | 6 | 1 | 1 | 49,3 | 40,0 | 8,0 | 1,3 | 1,3 |
| Köln | 64 | 1,9 | 21 | 33 | 8 | 2 | 0 | 32,8 | 51,6 | 12,5 | 3,1 | 0,0 |
| Leipzig | 138 | 2,1 | 30 | 72 | 32 | 4 | 0 | 21,7 | 52,2 | 23,2 | 2,9 | 0,0 |
| Lübeck | 66 | 1,9 | 18 | 35 | 12 | 1 | 0 | 27,3 | 53,0 | 18,2 | 1,5 | 0,0 |
| Magdeburg | 77 | 1,8 | 27 | 40 | 9 | 1 | 0 | 35,1 | 51,9 | 11,7 | 1,3 | 0,0 |
| Mainz | 62 | 1,6 | 28 | 31 | 3 | 0 | 0 | 45,2 | 50,0 | 4,8 | 0,0 | 0,0 |
| Mannheim | 87 | 2,1 | 15 | 52 | 14 | 6 | 0 | 17,2 | 59,8 | 16,1 | 6,9 | 0,0 |
| Marburg | 107 | 1,9 | 37 | 51 | 15 | 3 | 1 | 34,6 | 47,7 | 14,0 | 2,8 | 0,9 |
| München LMU | 64 | 1,6 | 31 | 29 | 4 | 0 | 0 | 48,4 | 45,3 | 6,3 | 0,0 | 0,0 |
| München TU | 59 | 1,6 | 26 | 30 | 3 | 0 | 0 | 44,1 | 50,8 | 5,1 | 0,0 | 0,0 |
| Münster | 60 | 1,6 | 30 | 26 | 4 | 0 | 0 | 50,0 | 43,3 | 6,7 | 0,0 | 0,0 |
| Regensburg | 95 | 1,6 | 48 | 41 | 4 | 2 | 0 | 50,5 | 43,2 | 4,2 | 2,1 | 0,0 |
| Rostock | 61 | 1,9 | 17 | 34 | 8 | 2 | 0 | 27,9 | 55,7 | 13,1 | 3,3 | 0,0 |
| Tübingen | 68 | 1,8 | 21 | 40 | 7 | 0 | 0 | 30,9 | 58,8 | 10,3 | 0,0 | 0,0 |
| Ulm | 154 | 1,9 | 37 | 93 | 24 | 0 | 0 | 24,0 | 60,4 | 15,6 | 0,0 | 0,0 |
| Witten/Herdecke | 4 | 1,5 | 2 | 2 | 0 | 0 | 0 | 50,0 | 50,0 | 0,0 | 0,0 | 0,0 |
| Würzburg | 33 | 1,7 | 12 | 19 | 2 | 0 | 0 | 36,4 | 57,6 | 6,1 | 0,0 | 0,0 |
| Gesamt | 2972 | 1,8 | 1118 | 1449 | 354 | 48 | 3 | 37,6 | 48,8 | 11,9 | 1,6 | 0,1 |

2 Zweiter Abschnitt der Ärztlichen Prüfung

2.2 Mündlicher Teil

2.2.5 Prüfungsergebnisse der Erstteilnehmer mit Mindeststudienzeit nach Hochschulen

2.2.5.2 Frühjahr 2009

| Hochschule | Teilnehmer | Durchschnittsnote | Notenverteilung | | | | | | | | | |
|-------------------------|------------|-------------------|-----------------|-----|-----|----|---|------------|-------|------|------|-----|
| | | | absolut | | | | | in Prozent | | | | |
| | | | 1 | 2 | 3 | 4 | 5 | 1 | 2 | 3 | 4 | 5 |
| Aachen | 5 | 1,2 | 4 | 1 | 0 | 0 | 0 | 80,0 | 20,0 | 0,0 | 0,0 | 0,0 |
| Berlin | 114 | 2,0 | 28 | 68 | 13 | 5 | 0 | 24,6 | 59,6 | 11,4 | 4,4 | 0,0 |
| Bochum | 7 | 1,3 | 5 | 2 | 0 | 0 | 0 | 71,4 | 28,6 | 0,0 | 0,0 | 0,0 |
| Bonn | 39 | 1,5 | 21 | 15 | 3 | 0 | 0 | 53,8 | 38,5 | 7,7 | 0,0 | 0,0 |
| Dresden | 39 | 1,8 | 14 | 18 | 7 | 0 | 0 | 35,9 | 46,2 | 17,9 | 0,0 | 0,0 |
| Düsseldorf | 5 | 1,6 | 2 | 3 | 0 | 0 | 0 | 40,0 | 60,0 | 0,0 | 0,0 | 0,0 |
| Erlangen | 55 | 1,8 | 17 | 31 | 6 | 1 | 0 | 30,9 | 56,4 | 10,9 | 1,8 | 0,0 |
| Essen | 11 | 1,7 | 4 | 6 | 1 | 0 | 0 | 36,4 | 54,5 | 9,1 | 0,0 | 0,0 |
| Frankfurt | 8 | 2,6 | 0 | 4 | 3 | 1 | 0 | 0,0 | 50,0 | 37,5 | 12,5 | 0,0 |
| Freiburg | 12 | 1,8 | 5 | 4 | 3 | 0 | 0 | 41,7 | 33,3 | 25,0 | 0,0 | 0,0 |
| Gießen | 71 | 1,6 | 34 | 36 | 0 | 1 | 0 | 47,9 | 50,7 | 0,0 | 1,4 | 0,0 |
| Göttingen | 54 | 2,0 | 13 | 27 | 13 | 1 | 0 | 24,1 | 50,0 | 24,1 | 1,9 | 0,0 |
| Greifswald ¹ | 1 | | | | | | | | | | | |
| Halle | 10 | 2,2 | 2 | 5 | 2 | 1 | 0 | 20,0 | 50,0 | 20,0 | 10,0 | 0,0 |
| Hamburg | 15 | 1,3 | 10 | 5 | 0 | 0 | 0 | 66,7 | 33,3 | 0,0 | 0,0 | 0,0 |
| Hannover | 6 | 1,8 | 2 | 3 | 1 | 0 | 0 | 33,3 | 50,0 | 16,7 | 0,0 | 0,0 |
| Heidelberg | 11 | 1,7 | 4 | 6 | 1 | 0 | 0 | 36,4 | 54,5 | 9,1 | 0,0 | 0,0 |
| Homburg | 5 | 2,2 | 0 | 4 | 1 | 0 | 0 | 0,0 | 80,0 | 20,0 | 0,0 | 0,0 |
| Jena | 7 | 1,6 | 4 | 2 | 1 | 0 | 0 | 57,1 | 28,6 | 14,3 | 0,0 | 0,0 |
| Kiel | 12 | 1,8 | 4 | 6 | 2 | 0 | 0 | 33,3 | 50,0 | 16,7 | 0,0 | 0,0 |
| Köln | 66 | 1,7 | 30 | 29 | 6 | 1 | 0 | 45,5 | 43,9 | 9,1 | 1,5 | 0,0 |
| Leipzig | 18 | 2,0 | 5 | 10 | 1 | 2 | 0 | 27,8 | 55,6 | 5,6 | 11,1 | 0,0 |
| Lübeck | 4 | 2,0 | 0 | 4 | 0 | 0 | 0 | 0,0 | 100,0 | 0,0 | 0,0 | 0,0 |
| Magdeburg ¹ | 1 | | | | | | | | | | | |
| Mainz | 90 | 1,6 | 35 | 52 | 3 | 0 | 0 | 38,9 | 57,8 | 3,3 | 0,0 | 0,0 |
| Mannheim | 3 | 1,7 | 2 | 0 | 1 | 0 | 0 | 66,7 | 0,0 | 33,3 | 0,0 | 0,0 |
| Marburg | 4 | 2,3 | 1 | 1 | 2 | 0 | 0 | 25,0 | 25,0 | 50,0 | 0,0 | 0,0 |
| München LMU | 59 | 1,9 | 19 | 30 | 10 | 0 | 0 | 32,2 | 50,8 | 16,9 | 0,0 | 0,0 |
| München TU | 52 | 1,9 | 16 | 25 | 9 | 2 | 0 | 30,8 | 48,1 | 17,3 | 3,8 | 0,0 |
| Münster | 57 | 1,7 | 21 | 31 | 4 | 1 | 0 | 36,8 | 54,4 | 7,0 | 1,8 | 0,0 |
| Regensburg | 7 | 1,6 | 4 | 2 | 1 | 0 | 0 | 57,1 | 28,6 | 14,3 | 0,0 | 0,0 |
| Rostock | 3 | 2,0 | 0 | 3 | 0 | 0 | 0 | 0,0 | 100,0 | 0,0 | 0,0 | 0,0 |
| Tübingen | 68 | 1,9 | 15 | 43 | 10 | 0 | 0 | 22,1 | 63,2 | 14,7 | 0,0 | 0,0 |
| Ulm | 7 | 1,4 | 4 | 3 | 0 | 0 | 0 | 57,1 | 42,9 | 0,0 | 0,0 | 0,0 |
| Witten/Herdecke | 11 | 2,5 | 2 | 3 | 5 | 1 | 0 | 18,2 | 27,3 | 45,5 | 9,1 | 0,0 |
| Würzburg | 56 | 1,8 | 18 | 29 | 9 | 0 | 0 | 32,1 | 51,8 | 16,1 | 0,0 | 0,0 |
| Gesamt | 993 | 1,8 | 346 | 512 | 118 | 17 | 0 | 34,8 | 51,6 | 11,9 | 1,7 | 0,0 |

¹Aus Datenschutzgründen werden Ergebnisse einzelner Teilnehmer nicht angegeben, bei den Berechnungen aber berücksichtigt.

2 Zweiter Abschnitt der Ärztlichen Prüfung

2.3 Gesamtprüfung

2.3.1 Notenverteilung der bestandenen Prüfungen

2.3.1.1 Herbst 2008

| Notenverteilung | | |
|-----------------|---------|------------|
| Note | Anzahl | |
| | absolut | in Prozent |
| sehr gut | 756 | 13,9 |
| gut | 3014 | 55,2 |
| befriedigend | 1564 | 28,7 |
| ausreichend | 124 | 2,3 |
| Summe | 5458 | |

2.3.1.2 Frühjahr 2009

| Notenverteilung | | |
|-----------------|---------|------------|
| Note | Anzahl | |
| | absolut | in Prozent |
| sehr gut | 448 | 10,5 |
| gut | 2217 | 52,0 |
| befriedigend | 1483 | 34,8 |
| ausreichend | 118 | 2,8 |
| Summe | 4266 | |

2 Zweiter Abschnitt der Ärztlichen Prüfung

2.3 Gesamtprüfung

2.3.2 Zusammenhang zwischen den Noten im schriftlichen und mündlichen Teil aller Prüfungen

2.3.2.1 Herbst 2008

| | | Note mündlicher Examensteil | | | | | | | |
|--------------------------------|---------------------|-----------------------------|------|------|------|-----|-----|--------|---------------------|
| | | fehlt | 1 | 2 | 3 | 4 | 5 | Gesamt | Anteil ¹ |
| Note schriftlicher Examensteil | fehlt | | 1 | 5 | 7 | 6 | 3 | 22 | |
| | 1 | 0 | 20 | 6 | 0 | 0 | 0 | 26 | 0,5 |
| | 2 | 4 | 730 | 530 | 54 | 3 | 0 | 1321 | 23,0 |
| | 3 | 5 | 791 | 1508 | 390 | 47 | 5 | 2746 | 47,9 |
| | 4 | 15 | 131 | 659 | 465 | 124 | 14 | 1408 | 24,3 |
| | 5 | 37 | 4 | 55 | 102 | 66 | 19 | 283 | 4,3 |
| | Gesamt | 61 | 1677 | 2763 | 1018 | 246 | 41 | 5806 | |
| | Anteil ¹ | | 29,3 | 48,2 | 17,7 | 4,2 | 0,7 | | |

2.3.2.2 Frühjahr 2009

| | | Note mündlicher Examensteil | | | | | | | |
|--------------------------------|---------------------|-----------------------------|------|------|------|-----|-----|--------|---------------------|
| | | fehlt | 1 | 2 | 3 | 4 | 5 | Gesamt | Anteil ¹ |
| Note schriftlicher Examensteil | fehlt | | 0 | 6 | 8 | 11 | 0 | 25 | |
| | 1 | 0 | 17 | 5 | 0 | 0 | 0 | 22 | 0,5 |
| | 2 | 2 | 426 | 375 | 28 | 3 | 0 | 834 | 18,0 |
| | 3 | 2 | 546 | 1099 | 259 | 21 | 4 | 1931 | 41,8 |
| | 4 | 5 | 169 | 744 | 456 | 118 | 15 | 1507 | 32,5 |
| | 5 | 38 | 6 | 79 | 137 | 93 | 18 | 371 | 7,2 |
| | Gesamt | 47 | 1164 | 2308 | 888 | 246 | 37 | 4690 | |
| | Anteil ¹ | | 25,2 | 49,8 | 19,1 | 5,1 | 0,8 | | |

¹Notenanteile in Prozent, bezogen auf die Fälle, von denen Noten für beide Examensteile vorliegen

2 Zweiter Abschnitt der Ärztlichen Prüfung

2.3 Gesamtprüfung

2.3.3 Zusammenhang zwischen den Noten im schriftlichen und mündlichen Teil der insgesamt bestanden oder endgültig nicht bestanden Prüfungen

2.3.3.1 Herbst 2008

| | | Note mündlicher Examensteil | | | | | | | | |
|--------------------------------|--------|-----------------------------|------|------|-----|-----|---|--------|---------------------|--|
| | | fehlt | 1 | 2 | 3 | 4 | 5 | Gesamt | Anteil ¹ | |
| Note schriftlicher Examensteil | fehlt | | 0 | 0 | 0 | 0 | 0 | 0 | | |
| | 1 | 0 | 20 | 6 | 0 | 0 | 0 | 26 | 0,5 | |
| | 2 | 0 | 730 | 530 | 54 | 3 | 0 | 1317 | 24,1 | |
| | 3 | 0 | 791 | 1508 | 390 | 47 | 0 | 2736 | 50,1 | |
| | 4 | 0 | 131 | 659 | 465 | 124 | 0 | 1379 | 25,2 | |
| | 5 | 1 | 0 | 0 | 5 | 3 | 0 | 9 | 0,1 | |
| | Gesamt | 1 | 1672 | 2703 | 914 | 177 | 0 | 5467 | | |
| Anteil ¹ | | 30,6 | 49,5 | 16,7 | 3,2 | 0,0 | | | | |

2.3.3.2 Frühjahr 2009

| | | Note mündlicher Examensteil | | | | | | | | |
|--------------------------------|--------|-----------------------------|------|------|-----|-----|---|--------|---------------------|--|
| | | fehlt | 1 | 2 | 3 | 4 | 5 | Gesamt | Anteil ¹ | |
| Note schriftlicher Examensteil | fehlt | | 0 | 0 | 0 | 0 | 0 | 0 | | |
| | 1 | 0 | 17 | 5 | 0 | 0 | 0 | 22 | 0,5 | |
| | 2 | 0 | 426 | 375 | 28 | 3 | 0 | 832 | 19,4 | |
| | 3 | 0 | 546 | 1099 | 259 | 21 | 0 | 1925 | 45,0 | |
| | 4 | 0 | 169 | 744 | 456 | 118 | 0 | 1487 | 34,7 | |
| | 5 | 0 | 0 | 2 | 7 | 3 | 2 | 14 | 0,3 | |
| | Gesamt | 0 | 1158 | 2225 | 750 | 145 | 2 | 4280 | | |
| Anteil ¹ | | 27,1 | 52,0 | 17,5 | 3,4 | 0,0 | | | | |

¹Notenanteile in Prozent, bezogen auf die Fälle, von denen Noten für beide Examensteile vorliegen

2 Zweiter Abschnitt der Ärztlichen Prüfung

2.3 Gesamtprüfung

2.3.4 Notenverteilung der bestandenen Prüfungen nach Hochschulen

2.3.4.1 Herbst 2008

| Hochschule | Teilnehmer | Notenverteilung | | | | | | | |
|-----------------|------------|-----------------|------|------|-----|------------|------|------|-----|
| | | absolut | | | | in Prozent | | | |
| | | 1 | 2 | 3 | 4 | 1 | 2 | 3 | 4 |
| Aachen | 149 | 29 | 83 | 33 | 4 | 19,5 | 55,7 | 22,1 | 2,7 |
| Berlin | 336 | 42 | 165 | 118 | 11 | 12,5 | 49,1 | 35,1 | 3,3 |
| Bochum | 168 | 21 | 93 | 49 | 5 | 12,5 | 55,4 | 29,2 | 3,0 |
| Bonn | 97 | 24 | 43 | 30 | 0 | 24,7 | 44,3 | 30,9 | 0,0 |
| Dresden | 110 | 12 | 60 | 36 | 2 | 10,9 | 54,5 | 32,7 | 1,8 |
| Düsseldorf | 190 | 23 | 112 | 46 | 9 | 12,1 | 58,9 | 24,2 | 4,7 |
| Erlangen | 142 | 24 | 81 | 36 | 1 | 16,9 | 57,0 | 25,4 | 0,7 |
| Essen | 124 | 26 | 56 | 39 | 3 | 21,0 | 45,2 | 31,5 | 2,4 |
| Frankfurt | 176 | 25 | 101 | 48 | 2 | 14,2 | 57,4 | 27,3 | 1,1 |
| Freiburg | 186 | 22 | 125 | 39 | 0 | 11,8 | 67,2 | 21,0 | 0,0 |
| Gießen | 142 | 24 | 86 | 31 | 1 | 16,9 | 60,6 | 21,8 | 0,7 |
| Göttingen | 201 | 26 | 106 | 62 | 7 | 12,9 | 52,7 | 30,8 | 3,5 |
| Greifswald | 107 | 12 | 73 | 21 | 1 | 11,2 | 68,2 | 19,6 | 0,9 |
| Halle | 114 | 6 | 51 | 54 | 3 | 5,3 | 44,7 | 47,4 | 2,6 |
| Hamburg | 258 | 22 | 163 | 72 | 1 | 8,5 | 63,2 | 27,9 | 0,4 |
| Hannover | 192 | 28 | 108 | 56 | 0 | 14,6 | 56,3 | 29,2 | 0,0 |
| Heidelberg | 168 | 31 | 98 | 36 | 3 | 18,5 | 58,3 | 21,4 | 1,8 |
| Homburg | 122 | 11 | 67 | 35 | 9 | 9,0 | 54,9 | 28,7 | 7,4 |
| Jena | 140 | 17 | 69 | 51 | 3 | 12,1 | 49,3 | 36,4 | 2,1 |
| Kiel | 116 | 14 | 63 | 36 | 3 | 12,1 | 54,3 | 31,0 | 2,6 |
| Köln | 151 | 19 | 77 | 51 | 4 | 12,6 | 51,0 | 33,8 | 2,6 |
| Leipzig | 203 | 14 | 113 | 69 | 7 | 6,9 | 55,7 | 34,0 | 3,4 |
| Lübeck | 106 | 9 | 67 | 28 | 2 | 8,5 | 63,2 | 26,4 | 1,9 |
| Magdeburg | 120 | 21 | 65 | 31 | 3 | 17,5 | 54,2 | 25,8 | 2,5 |
| Mainz | 180 | 27 | 92 | 59 | 2 | 15,0 | 51,1 | 32,8 | 1,1 |
| Mannheim | 132 | 10 | 70 | 43 | 9 | 7,6 | 53,0 | 32,6 | 6,8 |
| Marburg | 155 | 18 | 91 | 43 | 3 | 11,6 | 58,7 | 27,7 | 1,9 |
| München LMU | 203 | 38 | 113 | 48 | 4 | 18,7 | 55,7 | 23,6 | 2,0 |
| München TU | 139 | 24 | 70 | 43 | 2 | 17,3 | 50,4 | 30,9 | 1,4 |
| Münster | 134 | 30 | 65 | 39 | 0 | 22,4 | 48,5 | 29,1 | 0,0 |
| Regensburg | 122 | 33 | 67 | 21 | 1 | 27,0 | 54,9 | 17,2 | 0,8 |
| Rostock | 93 | 4 | 48 | 32 | 9 | 4,3 | 51,6 | 34,4 | 9,7 |
| Tübingen | 156 | 21 | 93 | 36 | 6 | 13,5 | 59,6 | 23,1 | 3,8 |
| Ulm | 191 | 25 | 102 | 63 | 1 | 13,1 | 53,4 | 33,0 | 0,5 |
| Witten/Herdecke | 19 | 3 | 9 | 7 | 0 | 15,8 | 47,4 | 36,8 | 0,0 |
| Würzburg | 116 | 21 | 69 | 23 | 3 | 18,1 | 59,5 | 19,8 | 2,6 |
| Gesamt | 5458 | 756 | 3014 | 1564 | 124 | 13,9 | 55,2 | 28,7 | 2,3 |

2 Zweiter Abschnitt der Ärztlichen Prüfung

2.3 Gesamtprüfung

2.3.4 Notenverteilung der bestandenen Prüfungen nach Hochschulen

2.3.4.2 Frühjahr 2009

| Hochschule | Teilnehmer | Notenverteilung | | | | | | | |
|-----------------|------------|-----------------|------|------|-----|------------|------|------|------|
| | | absolut | | | | in Prozent | | | |
| | | 1 | 2 | 3 | 4 | 1 | 2 | 3 | 4 |
| Aachen | 116 | 10 | 60 | 42 | 4 | 8,6 | 51,7 | 36,2 | 3,4 |
| Berlin | 315 | 26 | 158 | 118 | 13 | 8,3 | 50,2 | 37,5 | 4,1 |
| Bochum | 36 | 2 | 20 | 12 | 2 | 5,6 | 55,6 | 33,3 | 5,6 |
| Bonn | 136 | 18 | 70 | 46 | 2 | 13,2 | 51,5 | 33,8 | 1,5 |
| Dresden | 105 | 13 | 55 | 36 | 1 | 12,4 | 52,4 | 34,3 | 1,0 |
| Düsseldorf | 98 | 8 | 46 | 41 | 3 | 8,2 | 46,9 | 41,8 | 3,1 |
| Erlangen | 126 | 14 | 71 | 38 | 3 | 11,1 | 56,3 | 30,2 | 2,4 |
| Essen | 98 | 9 | 35 | 48 | 6 | 9,2 | 35,7 | 49,0 | 6,1 |
| Frankfurt | 101 | 6 | 44 | 48 | 3 | 5,9 | 43,6 | 47,5 | 3,0 |
| Freiburg | 183 | 22 | 104 | 52 | 5 | 12,0 | 56,8 | 28,4 | 2,7 |
| Gießen | 138 | 9 | 85 | 42 | 2 | 6,5 | 61,6 | 30,4 | 1,4 |
| Göttingen | 180 | 18 | 96 | 65 | 1 | 10,0 | 53,3 | 36,1 | 0,6 |
| Greifswald | 42 | 0 | 25 | 15 | 2 | 0,0 | 59,5 | 35,7 | 4,8 |
| Halle | 78 | 2 | 39 | 33 | 4 | 2,6 | 50,0 | 42,3 | 5,1 |
| Hamburg | 173 | 19 | 97 | 54 | 3 | 11,0 | 56,1 | 31,2 | 1,7 |
| Hannover | 113 | 9 | 56 | 48 | 0 | 8,0 | 49,6 | 42,5 | 0,0 |
| Heidelberg | 149 | 24 | 73 | 48 | 4 | 16,1 | 49,0 | 32,2 | 2,7 |
| Homburg | 68 | 3 | 32 | 27 | 6 | 4,4 | 47,1 | 39,7 | 8,8 |
| Jena | 84 | 8 | 35 | 39 | 2 | 9,5 | 41,7 | 46,4 | 2,4 |
| Kiel | 103 | 9 | 45 | 46 | 3 | 8,7 | 43,7 | 44,7 | 2,9 |
| Köln | 134 | 22 | 72 | 34 | 6 | 16,4 | 53,7 | 25,4 | 4,5 |
| Leipzig | 111 | 5 | 51 | 51 | 4 | 4,5 | 45,9 | 45,9 | 3,6 |
| Lübeck | 66 | 9 | 38 | 17 | 2 | 13,6 | 57,6 | 25,8 | 3,0 |
| Magdeburg | 33 | 0 | 14 | 18 | 1 | 0,0 | 42,4 | 54,5 | 3,0 |
| Mainz | 239 | 32 | 139 | 64 | 4 | 13,4 | 58,2 | 26,8 | 1,7 |
| Mannheim | 46 | 1 | 19 | 20 | 6 | 2,2 | 41,3 | 43,5 | 13,0 |
| Marburg | 118 | 10 | 61 | 45 | 2 | 8,5 | 51,7 | 38,1 | 1,7 |
| München LMU | 241 | 38 | 121 | 77 | 5 | 15,8 | 50,2 | 32,0 | 2,1 |
| München TU | 162 | 21 | 87 | 48 | 6 | 13,0 | 53,7 | 29,6 | 3,7 |
| Münster | 129 | 16 | 67 | 44 | 2 | 12,4 | 51,9 | 34,1 | 1,6 |
| Regensburg | 46 | 10 | 24 | 12 | 0 | 21,7 | 52,2 | 26,1 | 0,0 |
| Rostock | 62 | 1 | 33 | 25 | 3 | 1,6 | 53,2 | 40,3 | 4,8 |
| Tübingen | 149 | 18 | 89 | 39 | 3 | 12,1 | 59,7 | 26,2 | 2,0 |
| Ulm | 113 | 15 | 46 | 49 | 3 | 13,3 | 40,7 | 43,4 | 2,7 |
| Witten/Herdecke | 25 | 0 | 15 | 9 | 1 | 0,0 | 60,0 | 36,0 | 4,0 |
| Würzburg | 150 | 21 | 95 | 33 | 1 | 14,0 | 63,3 | 22,0 | 0,7 |
| Gesamt | 4266 | 448 | 2217 | 1483 | 118 | 10,5 | 52,0 | 34,8 | 2,8 |

3 Dritter Abschnitt der Ärztlichen Prüfung

3.1 Notenverteilung

| Notenverteilung | | | | |
|-------------------|------------------------|------------|----------------------|------------|
| Note | Juli bis Dezember 2008 | | Januar bis Juni 2009 | |
| | absolut | in Prozent | absolut | in Prozent |
| sehr gut | 13 | 15,1 | 5 | 11,6 |
| gut | 33 | 38,4 | 19 | 44,2 |
| befriedigend | 17 | 19,8 | 10 | 23,3 |
| ausreichend | 16 | 18,6 | 8 | 18,6 |
| mangelhaft | 7 | 8,1 | 1 | 2,3 |
| ungenügend | 0 | 0,0 | 0 | 0,0 |
| Summe | 86 | | 43 | |
| Durchschnittsnote | 2,66 | | 2,56 | |

3 Dritter Abschnitt der Ärztlichen Prüfung

3.2 Notenverteilung nach Hochschulen

3.2.1 Halbjahr Juli 2008 bis Dezember 2008

| Hochschule | Teilnehmer | Durchschnittsnote | Notenverteilung | | | | | | | | | | | |
|--------------------------------|------------|-------------------|-----------------|----|----|----|---|---|------------|-------|------|------|------|-----|
| | | | absolut | | | | | | in Prozent | | | | | |
| | | | 1 | 2 | 3 | 4 | 5 | 6 | 1 | 2 | 3 | 4 | 5 | 6 |
| Aachen | 2 | 1,50 | 1 | 1 | 0 | 0 | 0 | 0 | 50,0 | 50,0 | 0,0 | 0,0 | 0,0 | 0,0 |
| Berlin | 18 | 2,39 | 3 | 9 | 3 | 2 | 1 | 0 | 16,7 | 50,0 | 16,7 | 11,1 | 5,6 | 0,0 |
| Bochum | 2 | 1,50 | 1 | 1 | 0 | 0 | 0 | 0 | 50,0 | 50,0 | 0,0 | 0,0 | 0,0 | 0,0 |
| Bonn ¹ | 1 | | | | | | | | | | | | | |
| Dresden | 2 | 2,00 | 0 | 2 | 0 | 0 | 0 | 0 | 0,0 | 100,0 | 0,0 | 0,0 | 0,0 | 0,0 |
| Düsseldorf | 2 | 4,50 | 0 | 0 | 0 | 1 | 1 | 0 | 0,0 | 0,0 | 0,0 | 50,0 | 50,0 | 0,0 |
| Erlangen | 4 | 3,25 | 0 | 2 | 0 | 1 | 1 | 0 | 0,0 | 50,0 | 0,0 | 25,0 | 25,0 | 0,0 |
| Essen | 5 | 3,80 | 0 | 1 | 1 | 1 | 2 | 0 | 0,0 | 20,0 | 20,0 | 20,0 | 40,0 | 0,0 |
| Frankfurt | 3 | 2,67 | 0 | 2 | 0 | 1 | 0 | 0 | 0,0 | 66,7 | 0,0 | 33,3 | 0,0 | 0,0 |
| Freiburg | 5 | 2,60 | 1 | 1 | 2 | 1 | 0 | 0 | 20,0 | 20,0 | 40,0 | 20,0 | 0,0 | 0,0 |
| Göttingen | 4 | 2,00 | 2 | 1 | 0 | 1 | 0 | 0 | 50,0 | 25,0 | 0,0 | 25,0 | 0,0 | 0,0 |
| Halle ¹ | 1 | | | | | | | | | | | | | |
| Hamburg ¹ | 1 | | | | | | | | | | | | | |
| Hannover ¹ | 1 | | | | | | | | | | | | | |
| Heidelberg ² | 5 | 2,60 | 0 | 2 | 3 | 0 | 0 | 0 | 0,0 | 40,0 | 60,0 | 0,0 | 0,0 | 0,0 |
| Heidelb./Mannh. ^{1 2} | 1 | | | | | | | | | | | | | |
| Homburg ^{1 2} | 1 | | | | | | | | | | | | | |
| Jena | 2 | 2,50 | 0 | 1 | 1 | 0 | 0 | 0 | 0,0 | 50,0 | 50,0 | 0,0 | 0,0 | 0,0 |
| Kiel | 3 | 1,33 | 2 | 1 | 0 | 0 | 0 | 0 | 66,7 | 33,3 | 0,0 | 0,0 | 0,0 | 0,0 |
| Köln | 3 | 3,67 | 0 | 0 | 1 | 2 | 0 | 0 | 0,0 | 0,0 | 33,3 | 66,7 | 0,0 | 0,0 |
| Lübeck | 2 | 3,50 | 0 | 1 | 0 | 0 | 1 | 0 | 0,0 | 50,0 | 0,0 | 0,0 | 50,0 | 0,0 |
| Magdeburg ¹ | 1 | | | | | | | | | | | | | |
| Marburg | 3 | 2,33 | 0 | 2 | 1 | 0 | 0 | 0 | 0,0 | 66,7 | 33,3 | 0,0 | 0,0 | 0,0 |
| München LMU | 4 | 4,00 | 0 | 0 | 1 | 2 | 1 | 0 | 0,0 | 0,0 | 25,0 | 50,0 | 25,0 | 0,0 |
| Münster ¹ | 1 | | | | | | | | | | | | | |
| Regensburg ¹ | 1 | | | | | | | | | | | | | |
| Rostock | 2 | 2,00 | 0 | 2 | 0 | 0 | 0 | 0 | 0,0 | 100,0 | 0,0 | 0,0 | 0,0 | 0,0 |
| Tübingen | 3 | 2,33 | 0 | 2 | 1 | 0 | 0 | 0 | 0,0 | 66,7 | 33,3 | 0,0 | 0,0 | 0,0 |
| Ulm | 2 | 1,00 | 2 | 0 | 0 | 0 | 0 | 0 | 100,0 | 0,0 | 0,0 | 0,0 | 0,0 | 0,0 |
| Würzburg ¹ | 1 | | | | | | | | | | | | | |
| Gesamt | 86 | 2,66 | 13 | 33 | 17 | 16 | 7 | 0 | 15,1 | 38,4 | 19,8 | 18,6 | 8,1 | 0,0 |

¹Aus Datenschutzgründen werden Ergebnisse einzelner Teilnehmer nicht angegeben, bei den Berechnungen aber berücksichtigt.

²Besonderheit in Baden-Württemberg: An der Universität Heidelberg erfolgt die klinische Ausbildung am Standort Heidelberg und Standort Mannheim jeweils getrennt.

3 Dritter Abschnitt der Ärztlichen Prüfung

3.2 Notenverteilung nach Hochschulen

3.2.2 Halbjahr Januar 2009 bis Juni 2009

| Hochschule | Teilnehmer | Durchschnittsnote | Notenverteilung | | | | | | | | | | | |
|-------------------------|------------|-------------------|-----------------|----|----|---|---|---|------------|-------|-------|------|------|-----|
| | | | absolut | | | | | | in Prozent | | | | | |
| | | | 1 | 2 | 3 | 4 | 5 | 6 | 1 | 2 | 3 | 4 | 5 | 6 |
| Aachen ¹ | 1 | | | | | | | | | | | | | |
| Berlin | 5 | 2,20 | 1 | 3 | 0 | 1 | 0 | 0 | 20,0 | 60,0 | 0,0 | 20,0 | 0,0 | 0,0 |
| Bochum | 2 | 3,00 | 0 | 0 | 2 | 0 | 0 | 0 | 0,0 | 0,0 | 100,0 | 0,0 | 0,0 | 0,0 |
| Bonn | 2 | 3,00 | 0 | 1 | 0 | 1 | 0 | 0 | 0,0 | 50,0 | 0,0 | 50,0 | 0,0 | 0,0 |
| Düsseldorf ¹ | 1 | | | | | | | | | | | | | |
| Erlangen | 2 | 3,50 | 0 | 0 | 1 | 1 | 0 | 0 | 0,0 | 0,0 | 50,0 | 50,0 | 0,0 | 0,0 |
| Essen | 2 | 2,50 | 0 | 1 | 1 | 0 | 0 | 0 | 0,0 | 50,0 | 50,0 | 0,0 | 0,0 | 0,0 |
| Freiburg | 3 | 2,33 | 1 | 1 | 0 | 1 | 0 | 0 | 33,3 | 33,3 | 0,0 | 33,3 | 0,0 | 0,0 |
| Göttingen ¹ | 1 | | | | | | | | | | | | | |
| Greifswald ¹ | 1 | | | | | | | | | | | | | |
| Hamburg ¹ | 1 | | | | | | | | | | | | | |
| Heidelberg ¹ | 1 | | | | | | | | | | | | | |
| Homburg | 3 | 2,67 | 0 | 1 | 2 | 0 | 0 | 0 | 0,0 | 33,3 | 66,7 | 0,0 | 0,0 | 0,0 |
| Jena ¹ | 1 | | | | | | | | | | | | | |
| Köln ¹ | 1 | | | | | | | | | | | | | |
| Mainz | 3 | 2,33 | 1 | 1 | 0 | 1 | 0 | 0 | 33,3 | 33,3 | 0,0 | 33,3 | 0,0 | 0,0 |
| Marburg | 3 | 2,00 | 1 | 1 | 1 | 0 | 0 | 0 | 33,3 | 33,3 | 33,3 | 0,0 | 0,0 | 0,0 |
| München LMU | 3 | 2,33 | 0 | 2 | 1 | 0 | 0 | 0 | 0,0 | 66,7 | 33,3 | 0,0 | 0,0 | 0,0 |
| München TU | 3 | 3,00 | 0 | 2 | 0 | 0 | 1 | 0 | 0,0 | 66,7 | 0,0 | 0,0 | 33,3 | 0,0 |
| Rostock ¹ | 1 | | | | | | | | | | | | | |
| Tübingen | 2 | 2,00 | 0 | 2 | 0 | 0 | 0 | 0 | 0,0 | 100,0 | 0,0 | 0,0 | 0,0 | 0,0 |
| Ulm ¹ | 1 | | | | | | | | | | | | | |
| Gesamt | 43 | 2,56 | 5 | 19 | 10 | 8 | 1 | 0 | 11,6 | 44,2 | 23,3 | 18,6 | 2,3 | 0,0 |

¹Aus Datenschutzgründen werden Ergebnisse einzelner Teilnehmer nicht angegeben, bei den Berechnungen aber berücksichtigt.

4 Ärztliche Prüfung (bestandene Examen)

4.1 Teilnehmerzusammensetzung nach Hochschulen

4.1.1 Halbjahr Juli 2008 bis Dezember 2008 (Prüfungen nach ÄAppO 1987)

| Hochschule | Teilnehmerzahl | Anzahl der Fachsemester | | | | Studiendauer Erstteiln. | Erstteilnehmer | Wiederholungen | | | | Ausländische Studierende | | Frauen | | | | | | |
|--------------------------------|----------------|-------------------------|-------|------|------|-------------------------|----------------|----------------|-------|------|----|--------------------------|---|--------|---|--------|----|-------|----|-------|
| | | 12 | | 13 | | | | 14 | | >14 | | erste | | zweite | | abs. % | | | | |
| | | abs. | % | abs. | % | | | abs. | % | abs. | % | abs. | % | abs. | % | abs. | % | | | |
| Aachen | 2 | 0 | 0,0 | 0 | 0,0 | 0 | 0,0 | 2 | 100,0 | 21,5 | 2 | 100,0 | 0 | 0,0 | 0 | 0,0 | 1 | 50,0 | 1 | 50,0 |
| Berlin | 17 | 1 | 5,9 | 2 | 11,8 | 1 | 5,9 | 13 | 76,5 | 18,6 | 16 | 94,1 | 1 | 5,9 | 0 | 0,0 | 3 | 17,6 | 13 | 76,5 |
| Bochum | 2 | 0 | 0,0 | 0 | 0,0 | 0 | 0,0 | 2 | 100,0 | 19,0 | 2 | 100,0 | 0 | 0,0 | 0 | 0,0 | 0 | 0,0 | 1 | 50,0 |
| Bonn ¹ | 1 | | | | | | | | | | | | | | | | | | | |
| Dresden | 2 | 0 | 0,0 | 0 | 0,0 | 2 | 100,0 | 0 | 0,0 | 14,0 | 2 | 100,0 | 0 | 0,0 | 0 | 0,0 | 0 | 0,0 | 2 | 100,0 |
| Düsseldorf ¹ | 1 | | | | | | | | | | | | | | | | | | | |
| Erlangen | 3 | 0 | 0,0 | 0 | 0,0 | 0 | 0,0 | 3 | 100,0 | 19,3 | 3 | 100,0 | 0 | 0,0 | 0 | 0,0 | 0 | 0,0 | 2 | 66,7 |
| Essen | 3 | 2 | 66,7 | 0 | 0,0 | 0 | 0,0 | 1 | 33,3 | 13,3 | 3 | 100,0 | 0 | 0,0 | 0 | 0,0 | 3 | 100,0 | 2 | 66,7 |
| Frankfurt | 3 | 0 | 0,0 | 0 | 0,0 | 0 | 0,0 | 3 | 100,0 | 21,0 | 3 | 100,0 | 0 | 0,0 | 0 | 0,0 | 0 | 0,0 | 2 | 66,7 |
| Freiburg | 5 | 1 | 20,0 | 0 | 0,0 | 0 | 0,0 | 4 | 80,0 | 28,0 | 5 | 100,0 | 0 | 0,0 | 0 | 0,0 | 1 | 20,0 | 1 | 20,0 |
| Göttingen | 4 | 0 | 0,0 | 0 | 0,0 | 0 | 0,0 | 4 | 100,0 | 18,0 | 4 | 100,0 | 0 | 0,0 | 0 | 0,0 | 0 | 0,0 | 1 | 25,0 |
| Halle ¹ | 1 | | | | | | | | | | | | | | | | | | | |
| Hamburg ¹ | 1 | | | | | | | | | | | | | | | | | | | |
| Hannover ¹ | 1 | | | | | | | | | | | | | | | | | | | |
| Heidelberg ² | 5 | 0 | 0,0 | 0 | 0,0 | 0 | 0,0 | 5 | 100,0 | 20,8 | 4 | 80,0 | 1 | 20,0 | 0 | 0,0 | 0 | 0,0 | 5 | 100,0 |
| Heidelb./Mannh. ^{1 2} | 1 | | | | | | | | | | | | | | | | | | | |
| Homburg ¹ | 1 | | | | | | | | | | | | | | | | | | | |
| Jena | 2 | 1 | 50,0 | 0 | 0,0 | 0 | 0,0 | 1 | 50,0 | 17,0 | 2 | 100,0 | 0 | 0,0 | 0 | 0,0 | 0 | 0,0 | 2 | 100,0 |
| Kiel | 3 | 1 | 33,3 | 0 | 0,0 | 0 | 0,0 | 2 | 66,7 | 15,0 | 3 | 100,0 | 0 | 0,0 | 0 | 0,0 | 1 | 33,3 | 3 | 100,0 |
| Köln | 3 | 0 | 0,0 | 0 | 0,0 | 0 | 0,0 | 3 | 100,0 | 16,5 | 2 | 66,7 | 0 | 0,0 | 1 | 33,3 | 1 | 33,3 | 2 | 66,7 |
| Lübeck ¹ | 1 | | | | | | | | | | | | | | | | | | | |
| Magdeburg ¹ | 1 | | | | | | | | | | | | | | | | | | | |
| Marburg | 3 | 3 | 100,0 | 0 | 0,0 | 0 | 0,0 | 0 | 0,0 | 12,0 | 3 | 100,0 | 0 | 0,0 | 0 | 0,0 | 3 | 100,0 | 1 | 33,3 |
| München LMU | 3 | 1 | 33,3 | 0 | 0,0 | 0 | 0,0 | 2 | 66,7 | 31,0 | 3 | 100,0 | 0 | 0,0 | 0 | 0,0 | 1 | 33,3 | 1 | 33,3 |
| Münster ¹ | 1 | | | | | | | | | | | | | | | | | | | |
| Regensburg ¹ | 1 | | | | | | | | | | | | | | | | | | | |
| Rostock | 2 | 0 | 0,0 | 0 | 0,0 | 0 | 0,0 | 2 | 100,0 | 15,5 | 2 | 100,0 | 0 | 0,0 | 0 | 0,0 | 0 | 0,0 | 1 | 50,0 |
| Tübingen | 3 | 1 | 33,3 | 0 | 0,0 | 0 | 0,0 | 2 | 66,7 | 18,3 | 3 | 100,0 | 0 | 0,0 | 0 | 0,0 | 1 | 33,3 | 2 | 66,7 |
| Ulm | 2 | 0 | 0,0 | 0 | 0,0 | 0 | 0,0 | 2 | 100,0 | 16,0 | 2 | 100,0 | 0 | 0,0 | 0 | 0,0 | 0 | 0,0 | 2 | 100,0 |
| Würzburg ¹ | 1 | | | | | | | | | | | | | | | | | | | |
| Gesamt | 79 | 13 | 16,5 | 7 | 8,9 | 3 | 3,8 | 56 | 70,9 | 18,7 | 74 | 93,7 | 4 | 5,1 | 1 | 1,3 | 18 | 22,8 | 52 | 65,8 |

¹Aus Datenschutzgründen werden Eigenschaften einzelner Teilnehmer nicht angegeben, bei der Zusammenfassung aber berücksichtigt.

²Besonderheit in Baden-Württemberg: An der Universität Heidelberg erfolgt die klinische Ausbildung am Standort Heidelberg und Standort Mannheim jeweils getrennt.

4 Ärztliche Prüfung (bestandene Examen)

4.1 Teilnehmerzusammensetzung nach Hochschulen

4.1.2 Halbjahr Januar 2009 bis Juni 2009 (Prüfungen nach ÄAppO 1987)

| Hochschule | Teilnehmerzahl | Anzahl der Fachsemester | | | | Studiendauer Erstteiln. | Erstteilnehmer | Wiederholungen | | Ausländische Studierende | | Frauen | | | | | | | | |
|-------------------------|----------------|-------------------------|------|------|------|----------------------------|----------------|----------------|-------|--------------------------|----|--------|---|--------|---|-----|---|------|----|-------|
| | | 12 | | 13 | | | | 14 | | >14 | | erste | | zweite | | | | | | |
| | | abs. | % | abs. | % | | | abs. | % | abs. | % | abs. | % | abs. | % | | | | | |
| Aachen ¹ | 1 | | | | | | | | | | | | | | | | | | | |
| Berlin | 5 | 0 | 0,0 | 0 | 0,0 | 1 | 20,0 | 4 | 80,0 | 15,7 | 3 | 60,0 | 2 | 40,0 | 0 | 0,0 | 0 | 0,0 | 4 | 80,0 |
| Bochum | 2 | 0 | 0,0 | 0 | 0,0 | 0 | 0,0 | 2 | 100,0 | 35,0 | 2 | 100,0 | 0 | 0,0 | 0 | 0,0 | 1 | 50,0 | 1 | 50,0 |
| Bonn | 2 | 0 | 0,0 | 0 | 0,0 | 0 | 0,0 | 2 | 100,0 | 18,0 | 1 | 50,0 | 1 | 50,0 | 0 | 0,0 | 1 | 50,0 | 1 | 50,0 |
| Düsseldorf ¹ | 1 | | | | | | | | | | | | | | | | | | | |
| Erlangen | 2 | 1 | 50,0 | 0 | 0,0 | 0 | 0,0 | 1 | 50,0 | 15,0 | 2 | 100,0 | 0 | 0,0 | 0 | 0,0 | 0 | 0,0 | 1 | 50,0 |
| Essen | 2 | 1 | 50,0 | 0 | 0,0 | 0 | 0,0 | 1 | 50,0 | 12,0 | 1 | 50,0 | 1 | 50,0 | 0 | 0,0 | 1 | 50,0 | 0 | 0,0 |
| Freiburg | 3 | 1 | 33,3 | 1 | 33,3 | 0 | 0,0 | 1 | 33,3 | 20,0 | 3 | 100,0 | 0 | 0,0 | 0 | 0,0 | 1 | 33,3 | 2 | 66,7 |
| Göttingen ¹ | 1 | | | | | | | | | | | | | | | | | | | |
| Greifswald ¹ | 1 | | | | | | | | | | | | | | | | | | | |
| Hamburg ¹ | 1 | | | | | | | | | | | | | | | | | | | |
| Heidelberg ¹ | 1 | | | | | | | | | | | | | | | | | | | |
| Homburg | 3 | 2 | 66,7 | 0 | 0,0 | 0 | 0,0 | 1 | 33,3 | 14,0 | 3 | 100,0 | 0 | 0,0 | 0 | 0,0 | 1 | 33,3 | 1 | 33,3 |
| Jena ¹ | 1 | | | | | | | | | | | | | | | | | | | |
| Köln ¹ | 1 | | | | | | | | | | | | | | | | | | | |
| Mainz | 3 | 0 | 0,0 | 1 | 33,3 | 0 | 0,0 | 2 | 66,7 | 28,0 | 2 | 66,7 | 1 | 33,3 | 0 | 0,0 | 1 | 33,3 | 1 | 33,3 |
| Marburg | 3 | 0 | 0,0 | 0 | 0,0 | 0 | 0,0 | 3 | 100,0 | 20,0 | 2 | 66,7 | 1 | 33,3 | 0 | 0,0 | 0 | 0,0 | 2 | 66,7 |
| München LMU | 3 | 0 | 0,0 | 0 | 0,0 | 0 | 0,0 | 3 | 100,0 | 21,0 | 3 | 100,0 | 0 | 0,0 | 0 | 0,0 | 0 | 0,0 | 3 | 100,0 |
| München TU | 2 | 0 | 0,0 | 0 | 0,0 | 0 | 0,0 | 2 | 100,0 | 23,5 | 2 | 100,0 | 0 | 0,0 | 0 | 0,0 | 0 | 0,0 | 1 | 50,0 |
| Rostock ¹ | 1 | | | | | | | | | | | | | | | | | | | |
| Tübingen | 2 | 0 | 0,0 | 0 | 0,0 | 0 | 0,0 | 2 | 100,0 | 21,0 | 2 | 100,0 | 0 | 0,0 | 0 | 0,0 | 0 | 0,0 | 2 | 100,0 |
| Ulm ¹ | 1 | | | | | | | | | | | | | | | | | | | |
| Gesamt | 42 | 6 | 14,3 | 4 | 9,5 | 2 | 4,8 | 30 | 71,4 | 19,1 | 34 | 81,0 | 7 | 16,7 | 1 | 2,4 | 9 | 21,4 | 26 | 61,9 |

¹Aus Datenschutzgründen werden Eigenschaften einzelner Teilnehmer nicht angegeben, bei der Zusammenfassung aber berücksichtigt.

4 Ärztliche Prüfung (bestandene Examen)

4.2 Notenverteilung

| Notenverteilung | | | | |
|-----------------|------------------------|------------|----------------------|------------|
| Note | Juli bis Dezember 2008 | | Januar bis Juni 2009 | |
| | absolut | in Prozent | absolut | in Prozent |
| sehr gut | 1 | 0,0 | 0 | 0,0 |
| gut | 35 | 0,6 | 19 | 0,4 |
| befriedigend | 51 | 0,9 | 28 | 0,6 |
| ausreichend | 16 | 0,3 | 9 | 0,2 |
| ohne Note | 5434 | 98,1 | 4252 | 98,7 |
| Summe | 5537 | | 4308 | |

4 Ärztliche Prüfung (bestandene Examen)

4.3 Notenverteilung nach Hochschulen

4.3.1 Halbjahr Juli 2008 bis Dezember 2008 (Prüfungen nach ÄAppO 1987)

| Hochschule | Absolventen | Notenverteilung | | | | | | | | ohne Gesamtnote | |
|--------------------------------|-------------|-----------------|----|----|---|------------|-------|------|------|-----------------|-------|
| | | absolut | | | | in Prozent | | | | abs. | in % |
| | | 1 | 2 | 3 | 4 | 1 | 2 | 3 | 4 | | |
| Aachen | 2 | 0 | 1 | 1 | 0 | 0,0 | 50,0 | 50,0 | 0,0 | 0 | 0,0 |
| Berlin | 17 | 0 | 7 | 6 | 3 | 0,0 | 41,2 | 35,3 | 17,6 | 1 | 5,9 |
| Bochum | 2 | 0 | 1 | 1 | 0 | 0,0 | 50,0 | 50,0 | 0,0 | 0 | 0,0 |
| Bonn ¹ | 1 | | | | | | | | | | |
| Dresden | 2 | 0 | 2 | 0 | 0 | 0,0 | 100,0 | 0,0 | 0,0 | 0 | 0,0 |
| Düsseldorf ¹ | 1 | | | | | | | | | | |
| Erlangen | 3 | 0 | 1 | 2 | 0 | 0,0 | 33,3 | 66,7 | 0,0 | 0 | 0,0 |
| Essen | 3 | 0 | 0 | 0 | 0 | 0,0 | 0,0 | 0,0 | 0,0 | 3 | 100,0 |
| Frankfurt | 3 | 0 | 1 | 1 | 1 | 0,0 | 33,3 | 33,3 | 33,3 | 0 | 0,0 |
| Freiburg | 5 | 0 | 1 | 2 | 1 | 0,0 | 20,0 | 40,0 | 20,0 | 1 | 20,0 |
| Göttingen | 4 | 0 | 3 | 1 | 0 | 0,0 | 75,0 | 25,0 | 0,0 | 0 | 0,0 |
| Halle ¹ | 1 | | | | | | | | | | |
| Hamburg ¹ | 1 | | | | | | | | | | |
| Hannover ¹ | 1 | | | | | | | | | | |
| Heidelberg ² | 5 | 0 | 0 | 4 | 1 | 0,0 | 0,0 | 80,0 | 20,0 | 0 | 0,0 |
| Heidelb./Mannh. ^{1 2} | 1 | | | | | | | | | | |
| Homburg ¹ | 1 | | | | | | | | | | |
| Jena | 2 | 0 | 1 | 1 | 0 | 0,0 | 50,0 | 50,0 | 0,0 | 0 | 0,0 |
| Kiel | 3 | 0 | 2 | 0 | 0 | 0,0 | 66,7 | 0,0 | 0,0 | 1 | 33,3 |
| Köln | 3 | 0 | 0 | 2 | 0 | 0,0 | 0,0 | 66,7 | 0,0 | 1 | 33,3 |
| Lübeck ¹ | 1 | | | | | | | | | | |
| Magdeburg ¹ | 1 | | | | | | | | | | |
| Marburg | 3 | 0 | 0 | 0 | 0 | 0,0 | 0,0 | 0,0 | 0,0 | 3 | 100,0 |
| München LMU | 3 | 0 | 0 | 1 | 1 | 0,0 | 0,0 | 33,3 | 33,3 | 1 | 33,3 |
| Münster ¹ | 1 | | | | | | | | | | |
| Regensburg ¹ | 1 | | | | | | | | | | |
| Rostock | 2 | 0 | 2 | 0 | 0 | 0,0 | 100,0 | 0,0 | 0,0 | 0 | 0,0 |
| Tübingen | 3 | 0 | 1 | 1 | 0 | 0,0 | 33,3 | 33,3 | 0,0 | 1 | 33,3 |
| Ulm | 2 | 0 | 2 | 0 | 0 | 0,0 | 100,0 | 0,0 | 0,0 | 0 | 0,0 |
| Würzburg ¹ | 1 | | | | | | | | | | |
| Gesamt | 79 | 0 | 26 | 28 | 9 | 0,0 | 32,9 | 35,4 | 11,4 | 16 | 20,3 |

¹Aus Datenschutzgründen werden Ergebnisse einzelner Teilnehmer nicht angegeben, bei den Berechnungen aber berücksichtigt.

²Besonderheit in Baden-Württemberg: An der Universität Heidelberg erfolgt die klinische Ausbildung am Standort Heidelberg und Standort Mannheim jeweils getrennt.

4 Ärztliche Prüfung (bestandene Examen)

4.3 Notenverteilung nach Hochschulen

4.3.2 Halbjahr Januar 2009 bis Juni 2009 (Prüfungen nach ÄAppO 1987)

| Hochschule | Absolventen | Notenverteilung | | | | | | | | ohne Gesamtnote | | |
|-------------------------|-------------|-----------------|----|----|---|------------|------|-------|-----|-----------------|-------|--|
| | | absolut | | | | in Prozent | | | | abs. | in % | |
| | | 1 | 2 | 3 | 4 | 1 | 2 | 3 | 4 | | | |
| Aachen ¹ | 1 | | | | | | | | | | | |
| Berlin | 5 | 0 | 3 | 0 | 0 | 0,0 | 60,0 | 0,0 | 0,0 | 2 | 40,0 | |
| Bochum | 2 | 0 | 0 | 1 | 0 | 0,0 | 0,0 | 50,0 | 0,0 | 1 | 50,0 | |
| Bonn | 2 | 0 | 1 | 0 | 0 | 0,0 | 50,0 | 0,0 | 0,0 | 1 | 50,0 | |
| Düsseldorf ¹ | 1 | | | | | | | | | | | |
| Erlangen | 2 | 0 | 0 | 0 | 0 | 0,0 | 0,0 | 0,0 | 0,0 | 2 | 100,0 | |
| Essen | 2 | 0 | 0 | 1 | 0 | 0,0 | 0,0 | 50,0 | 0,0 | 1 | 50,0 | |
| Freiburg | 3 | 0 | 1 | 1 | 0 | 0,0 | 33,3 | 33,3 | 0,0 | 1 | 33,3 | |
| Göttingen ¹ | 1 | | | | | | | | | | | |
| Greifswald ¹ | 1 | | | | | | | | | | | |
| Hamburg ¹ | 1 | | | | | | | | | | | |
| Heidelberg ¹ | 1 | | | | | | | | | | | |
| Homburg | 3 | 0 | 0 | 1 | 0 | 0,0 | 0,0 | 33,3 | 0,0 | 2 | 66,7 | |
| Jena ¹ | 1 | | | | | | | | | | | |
| Köln ¹ | 1 | | | | | | | | | | | |
| Mainz | 3 | 0 | 1 | 1 | 0 | 0,0 | 33,3 | 33,3 | 0,0 | 1 | 33,3 | |
| Marburg | 3 | 0 | 1 | 2 | 0 | 0,0 | 33,3 | 66,7 | 0,0 | 0 | 0,0 | |
| München LMU | 3 | 0 | 0 | 3 | 0 | 0,0 | 0,0 | 100,0 | 0,0 | 0 | 0,0 | |
| München TU | 2 | 0 | 1 | 1 | 0 | 0,0 | 50,0 | 50,0 | 0,0 | 0 | 0,0 | |
| Rostock ¹ | 1 | | | | | | | | | | | |
| Tübingen | 2 | 0 | 1 | 1 | 0 | 0,0 | 50,0 | 50,0 | 0,0 | 0 | 0,0 | |
| Ulm ¹ | 1 | | | | | | | | | | | |
| Gesamt | 42 | 0 | 11 | 16 | 1 | 0,0 | 26,2 | 38,1 | 2,4 | 14 | 33,3 | |

¹Aus Datenschutzgründen werden Ergebnisse einzelner Teilnehmer nicht angegeben, bei den Berechnungen aber berücksichtigt.

4 Ärztliche Prüfung (bestandene Examen)

4.3 Notenverteilung nach Hochschulen

4.3.3 Herbst 2008 (Prüfungen nach ÄAppO 2002)

| Hochschule | Absolventen | Notenverteilung | | | | | | | | ohne Gesamtnote | |
|-----------------|-------------|-----------------|---|----|---|------------|-----|-----|-----|-----------------|-------|
| | | absolut | | | | in Prozent | | | | abs. | in % |
| | | 1 | 2 | 3 | 4 | 1 | 2 | 3 | 4 | | |
| Aachen | 149 | 0 | 0 | 0 | 1 | 0,0 | 0,0 | 0,0 | 0,7 | 148 | 99,3 |
| Berlin | 336 | 1 | 0 | 3 | 1 | 0,3 | 0,0 | 0,9 | 0,3 | 331 | 98,5 |
| Bochum | 168 | 0 | 0 | 0 | 1 | 0,0 | 0,0 | 0,0 | 0,6 | 167 | 99,4 |
| Bonn | 97 | 0 | 0 | 0 | 0 | 0,0 | 0,0 | 0,0 | 0,0 | 97 | 100,0 |
| Dresden | 110 | 0 | 0 | 1 | 0 | 0,0 | 0,0 | 0,9 | 0,0 | 109 | 99,1 |
| Düsseldorf | 190 | 0 | 0 | 0 | 0 | 0,0 | 0,0 | 0,0 | 0,0 | 190 | 100,0 |
| Erlangen | 142 | 0 | 0 | 0 | 0 | 0,0 | 0,0 | 0,0 | 0,0 | 142 | 100,0 |
| Essen | 124 | 0 | 0 | 1 | 0 | 0,0 | 0,0 | 0,8 | 0,0 | 123 | 99,2 |
| Frankfurt | 176 | 0 | 0 | 0 | 0 | 0,0 | 0,0 | 0,0 | 0,0 | 176 | 100,0 |
| Freiburg | 186 | 0 | 1 | 1 | 0 | 0,0 | 0,5 | 0,5 | 0,0 | 184 | 98,9 |
| Gießen | 142 | 0 | 0 | 0 | 0 | 0,0 | 0,0 | 0,0 | 0,0 | 142 | 100,0 |
| Göttingen | 201 | 0 | 3 | 4 | 2 | 0,0 | 1,5 | 2,0 | 1,0 | 192 | 95,5 |
| Greifswald | 107 | 0 | 0 | 0 | 0 | 0,0 | 0,0 | 0,0 | 0,0 | 107 | 100,0 |
| Halle | 114 | 0 | 0 | 0 | 0 | 0,0 | 0,0 | 0,0 | 0,0 | 114 | 100,0 |
| Hamburg | 258 | 0 | 0 | 0 | 1 | 0,0 | 0,0 | 0,0 | 0,4 | 257 | 99,6 |
| Hannover | 192 | 0 | 0 | 1 | 0 | 0,0 | 0,0 | 0,5 | 0,0 | 191 | 99,5 |
| Heidelberg | 168 | 0 | 1 | 0 | 0 | 0,0 | 0,6 | 0,0 | 0,0 | 167 | 99,4 |
| Homburg | 122 | 0 | 0 | 1 | 1 | 0,0 | 0,0 | 0,8 | 0,8 | 120 | 98,4 |
| Jena | 140 | 0 | 1 | 0 | 0 | 0,0 | 0,7 | 0,0 | 0,0 | 139 | 99,3 |
| Kiel | 116 | 0 | 0 | 0 | 0 | 0,0 | 0,0 | 0,0 | 0,0 | 116 | 100,0 |
| Köln | 151 | 0 | 0 | 0 | 0 | 0,0 | 0,0 | 0,0 | 0,0 | 151 | 100,0 |
| Leipzig | 203 | 0 | 0 | 1 | 0 | 0,0 | 0,0 | 0,5 | 0,0 | 202 | 99,5 |
| Lübeck | 106 | 0 | 0 | 0 | 0 | 0,0 | 0,0 | 0,0 | 0,0 | 106 | 100,0 |
| Magdeburg | 120 | 0 | 0 | 2 | 0 | 0,0 | 0,0 | 1,7 | 0,0 | 118 | 98,3 |
| Mainz | 180 | 0 | 0 | 1 | 0 | 0,0 | 0,0 | 0,6 | 0,0 | 179 | 99,4 |
| Mannheim | 132 | 0 | 0 | 1 | 0 | 0,0 | 0,0 | 0,8 | 0,0 | 131 | 99,2 |
| Marburg | 155 | 0 | 0 | 0 | 0 | 0,0 | 0,0 | 0,0 | 0,0 | 155 | 100,0 |
| München LMU | 203 | 0 | 0 | 1 | 0 | 0,0 | 0,0 | 0,5 | 0,0 | 202 | 99,5 |
| München TU | 139 | 0 | 0 | 1 | 0 | 0,0 | 0,0 | 0,7 | 0,0 | 138 | 99,3 |
| Münster | 134 | 0 | 0 | 1 | 0 | 0,0 | 0,0 | 0,7 | 0,0 | 133 | 99,3 |
| Regensburg | 122 | 0 | 0 | 0 | 0 | 0,0 | 0,0 | 0,0 | 0,0 | 122 | 100,0 |
| Rostock | 93 | 0 | 2 | 2 | 0 | 0,0 | 2,2 | 2,2 | 0,0 | 89 | 95,7 |
| Tübingen | 156 | 0 | 1 | 0 | 0 | 0,0 | 0,6 | 0,0 | 0,0 | 155 | 99,4 |
| Ulm | 191 | 0 | 0 | 1 | 0 | 0,0 | 0,0 | 0,5 | 0,0 | 190 | 99,5 |
| Witten/Herdecke | 19 | 0 | 0 | 0 | 0 | 0,0 | 0,0 | 0,0 | 0,0 | 19 | 100,0 |
| Würzburg | 116 | 0 | 0 | 0 | 0 | 0,0 | 0,0 | 0,0 | 0,0 | 116 | 100,0 |
| Gesamt | 5458 | 1 | 9 | 23 | 7 | 0,0 | 0,2 | 0,4 | 0,1 | 5418 | 99,3 |

4 Ärztliche Prüfung (bestandene Examen)

4.3 Notenverteilung nach Hochschulen

4.3.4 Frühjahr 2009 (Prüfungen nach ÄAppO 2002)

| Hochschule | Absolventen | Notenverteilung | | | | | | | | ohne Gesamtnote | |
|-----------------|-------------|-----------------|---|----|---|------------|-----|-----|-----|-----------------|-------|
| | | absolut | | | | in Prozent | | | | abs. | in % |
| | | 1 | 2 | 3 | 4 | 1 | 2 | 3 | 4 | | |
| Aachen | 116 | 0 | 0 | 0 | 0 | 0,0 | 0,0 | 0,0 | 0,0 | 116 | 100,0 |
| Berlin | 315 | 0 | 1 | 2 | 1 | 0,0 | 0,3 | 0,6 | 0,3 | 311 | 98,7 |
| Bochum | 36 | 0 | 0 | 0 | 0 | 0,0 | 0,0 | 0,0 | 0,0 | 36 | 100,0 |
| Bonn | 136 | 0 | 0 | 0 | 0 | 0,0 | 0,0 | 0,0 | 0,0 | 136 | 100,0 |
| Dresden | 105 | 0 | 0 | 0 | 0 | 0,0 | 0,0 | 0,0 | 0,0 | 105 | 100,0 |
| Düsseldorf | 98 | 0 | 0 | 0 | 0 | 0,0 | 0,0 | 0,0 | 0,0 | 98 | 100,0 |
| Erlangen | 126 | 0 | 0 | 0 | 0 | 0,0 | 0,0 | 0,0 | 0,0 | 126 | 100,0 |
| Essen | 98 | 0 | 0 | 0 | 1 | 0,0 | 0,0 | 0,0 | 1,0 | 97 | 99,0 |
| Frankfurt | 101 | 0 | 0 | 0 | 0 | 0,0 | 0,0 | 0,0 | 0,0 | 101 | 100,0 |
| Freiburg | 183 | 0 | 0 | 1 | 0 | 0,0 | 0,0 | 0,5 | 0,0 | 182 | 99,5 |
| Gießen | 138 | 0 | 0 | 0 | 0 | 0,0 | 0,0 | 0,0 | 0,0 | 138 | 100,0 |
| Göttingen | 180 | 0 | 3 | 0 | 1 | 0,0 | 1,7 | 0,0 | 0,6 | 176 | 97,8 |
| Greifswald | 42 | 0 | 0 | 0 | 0 | 0,0 | 0,0 | 0,0 | 0,0 | 42 | 100,0 |
| Halle | 78 | 0 | 0 | 0 | 0 | 0,0 | 0,0 | 0,0 | 0,0 | 78 | 100,0 |
| Hamburg | 173 | 0 | 0 | 1 | 1 | 0,0 | 0,0 | 0,6 | 0,6 | 171 | 98,8 |
| Hannover | 113 | 0 | 0 | 1 | 0 | 0,0 | 0,0 | 0,9 | 0,0 | 112 | 99,1 |
| Heidelberg | 149 | 0 | 1 | 2 | 1 | 0,0 | 0,7 | 1,3 | 0,7 | 145 | 97,3 |
| Homburg | 68 | 0 | 1 | 0 | 1 | 0,0 | 1,5 | 0,0 | 1,5 | 66 | 97,1 |
| Jena | 84 | 0 | 0 | 0 | 0 | 0,0 | 0,0 | 0,0 | 0,0 | 84 | 100,0 |
| Kiel | 103 | 0 | 0 | 0 | 1 | 0,0 | 0,0 | 0,0 | 1,0 | 102 | 99,0 |
| Köln | 134 | 0 | 0 | 1 | 0 | 0,0 | 0,0 | 0,7 | 0,0 | 133 | 99,3 |
| Leipzig | 111 | 0 | 0 | 0 | 0 | 0,0 | 0,0 | 0,0 | 0,0 | 111 | 100,0 |
| Lübeck | 66 | 0 | 0 | 1 | 0 | 0,0 | 0,0 | 1,5 | 0,0 | 65 | 98,5 |
| Magdeburg | 33 | 0 | 0 | 0 | 0 | 0,0 | 0,0 | 0,0 | 0,0 | 33 | 100,0 |
| Mainz | 239 | 0 | 0 | 0 | 0 | 0,0 | 0,0 | 0,0 | 0,0 | 239 | 100,0 |
| Mannheim | 46 | 0 | 0 | 0 | 0 | 0,0 | 0,0 | 0,0 | 0,0 | 46 | 100,0 |
| Marburg | 118 | 0 | 0 | 0 | 0 | 0,0 | 0,0 | 0,0 | 0,0 | 118 | 100,0 |
| München LMU | 241 | 0 | 1 | 1 | 0 | 0,0 | 0,4 | 0,4 | 0,0 | 239 | 99,2 |
| München TU | 162 | 0 | 1 | 2 | 0 | 0,0 | 0,6 | 1,2 | 0,0 | 159 | 98,1 |
| Münster | 129 | 0 | 0 | 0 | 1 | 0,0 | 0,0 | 0,0 | 0,8 | 128 | 99,2 |
| Regensburg | 46 | 0 | 0 | 0 | 0 | 0,0 | 0,0 | 0,0 | 0,0 | 46 | 100,0 |
| Rostock | 62 | 0 | 0 | 0 | 0 | 0,0 | 0,0 | 0,0 | 0,0 | 62 | 100,0 |
| Tübingen | 149 | 0 | 0 | 0 | 0 | 0,0 | 0,0 | 0,0 | 0,0 | 149 | 100,0 |
| Ulm | 113 | 0 | 0 | 0 | 0 | 0,0 | 0,0 | 0,0 | 0,0 | 113 | 100,0 |
| Witten/Herdecke | 25 | 0 | 0 | 0 | 0 | 0,0 | 0,0 | 0,0 | 0,0 | 25 | 100,0 |
| Würzburg | 150 | 0 | 0 | 0 | 0 | 0,0 | 0,0 | 0,0 | 0,0 | 150 | 100,0 |
| Gesamt | 4266 | 0 | 8 | 12 | 8 | 0,0 | 0,2 | 0,3 | 0,2 | 4238 | 99,3 |

4 Ärztliche Prüfung (bestandene Examen)

4.4 Grafische Darstellung der Absolventenzahlen im Längsschnitt

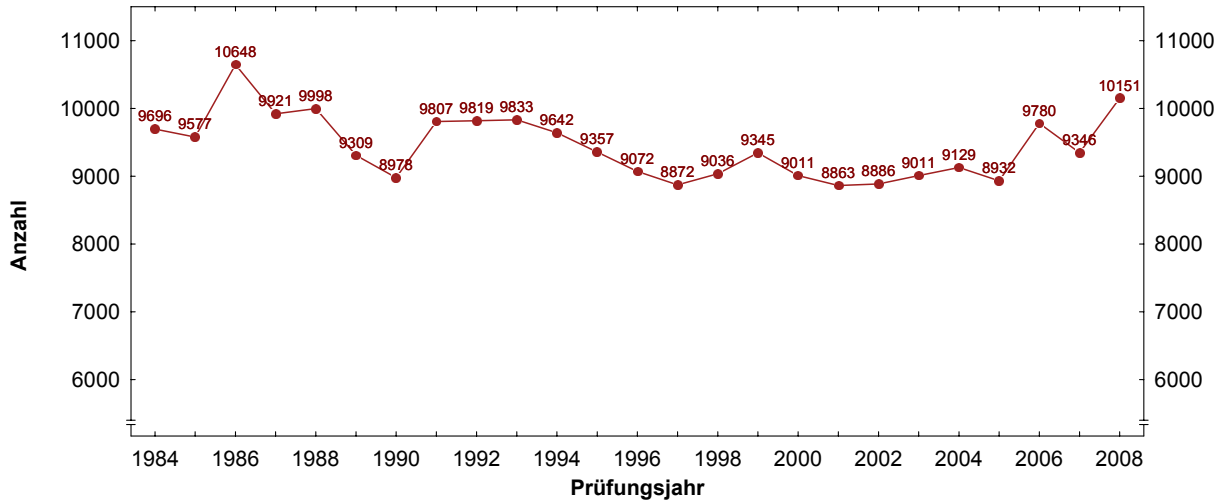

4.5 Grafische Darstellung der Studiendauern bei erfolgreich abgelegter Prüfung im Längsschnitt

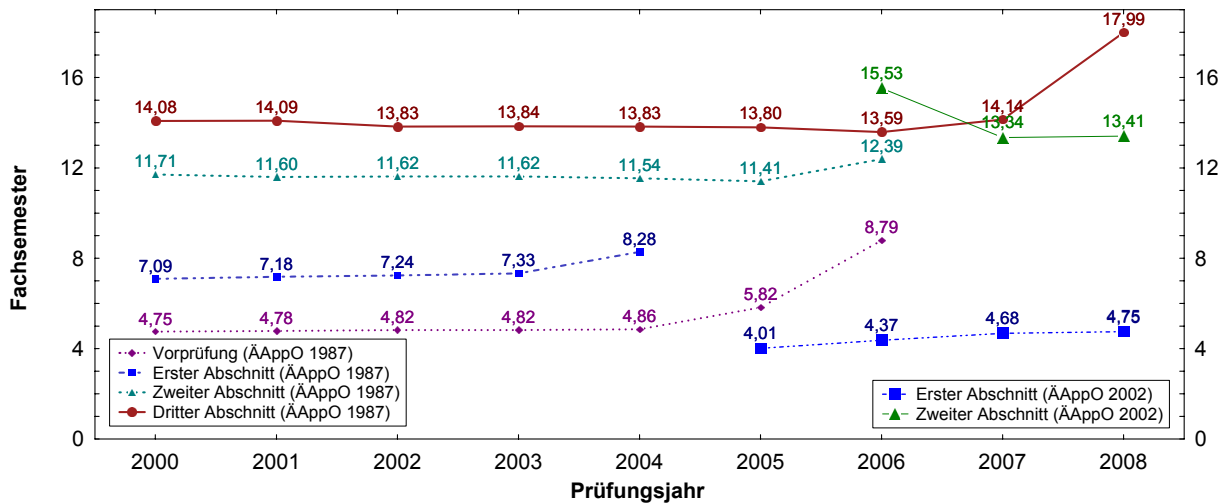

4.6 Grafische Darstellung des Alters der Absolventen im Längsschnitt

