



**INSTITUT FÜR MEDIZINISCHE UND
PHARMAZEUTISCHE PRÜFUNGSFRAGEN**

Rechtsfähige Anstalt des öffentlichen Rechts • Mainz

**ERGEBNISSE
DER PRÜFUNGEN
NACH DER APPROBATIONSORDNUNG
FÜR ÄRZTE**

Herbst 2013 / Frühjahr 2014



Juni 2015

© Institut für medizinische und pharmazeutische Prüfungsfragen
Große Langgasse 8
55116 Mainz

Inhaltsverzeichnis

Vorbemerkungen	5
1 Erster Abschnitt der Ärztlichen Prüfung	9
1.1 Schriftlicher Teil	9
1.1.1 Teilnehmerzusammensetzung nach Hochschulen	9
1.1.1.1 Herbst 2013	9
1.1.1.2 Frühjahr 2014	10
1.1.2 Ergebnisübersicht	11
1.1.2.1 Herbst 2013	11
1.1.2.2 Frühjahr 2014	11
1.1.3 Verteilung der Rohwerte	12
1.1.3.1 Herbst 2013	12
1.1.3.2 Frühjahr 2014	12
1.1.4 Prüfungsergebnisse nach Staatsangehörigkeit, Geschlecht, Prüfungswiederholung und Studiendauer	13
1.1.4.1 Herbst 2013	13
1.1.4.2 Frühjahr 2014	13
1.1.5 Prüfungsergebnisse der Gesamtteilnehmer nach Hochschulen	14
1.1.5.1 Herbst 2013	14
1.1.5.2 Frühjahr 2014	15
1.1.5.3 Grafische Darstellung der Standardwerte, Herbst 2013 und Frühjahr 2014 zusammengefasst	16
1.1.6 Prüfungsergebnisse der Referenzgruppe nach Hochschulen	17
1.1.6.1 Herbst 2013	17
1.1.6.2 Frühjahr 2014	18
1.1.6.3 Grafische Darstellung der Standardwerte, Herbst 2013 und Frühjahr 2014 zusammengefasst	19
1.1.7 Fachergebnisse	20
1.1.7.1 Herbst 2013	20
1.1.7.2 Frühjahr 2014	20
1.1.8 Fachergebnisse in Standardwerten nach Hochschulen	21
1.1.8.1 Herbst 2013	21
1.1.8.2 Frühjahr 2014	22
1.2 Mündlicher Teil	23
1.2.1 Teilnehmerzusammensetzung nach Hochschulen	23
1.2.1.1 Herbst 2013	23
1.2.1.2 Frühjahr 2014	24
1.2.2 Notenverteilung	25
1.2.2.1 Herbst 2013	25

1.2.2.2	Frühjahr 2014	25
1.2.3	Prüfungsergebnisse nach Staatsangehörigkeit, Geschlecht, Prüfungswiederholung und Studiendauer	26
1.2.3.1	Herbst 2013	26
1.2.3.2	Frühjahr 2014	26
1.2.4	Prüfungsergebnisse der Gesamtteilnehmer nach Hochschulen	27
1.2.4.1	Herbst 2013	27
1.2.4.2	Frühjahr 2014	28
1.2.5	Prüfungsergebnisse der Erstteilnehmer mit Mindeststudienzeit nach Hochschulen	29
1.2.5.1	Herbst 2013	29
1.2.5.2	Frühjahr 2014	30
1.3	Gesamprüfung	31
1.3.1	Notenverteilung der bestandenen Prüfungen	31
1.3.1.1	Herbst 2013	31
1.3.1.2	Frühjahr 2014	31
1.3.2	Zusammenhang zwischen den Noten im schriftlichen und mündlichen Teil aller Prüfungen	32
1.3.2.1	Herbst 2013	32
1.3.2.2	Frühjahr 2014	32
1.3.3	Zusammenhang zwischen den Noten im schriftlichen und mündlichen Teil der insgesamt bestandenen oder endgültig nicht bestandenen Prüfungen	33
1.3.3.1	Herbst 2013	33
1.3.3.2	Frühjahr 2014	33
1.3.4	Notenverteilung der bestandenen Prüfungen nach Hochschulen	34
1.3.4.1	Herbst 2013	34
1.3.4.2	Frühjahr 2014	35
2	Zweiter Abschnitt der Ärztlichen Prüfung	36
2.1	Schriftlicher Teil (Prüfungen nach ÄAppO 2002)	36
2.1.1	Teilnehmerzusammensetzung nach Hochschulen	36
2.1.1.1	Herbst 2013	36
2.1.1.2	Frühjahr 2014	37
2.1.2	Ergebnisübersicht	38
2.1.2.1	Herbst 2013	38
2.1.2.2	Frühjahr 2014	38
2.1.3	Verteilung der Rohwerte	39
2.1.3.1	Herbst 2013	39
2.1.3.2	Frühjahr 2014	39
2.1.4	Prüfungsergebnisse nach Staatsangehörigkeit, Geschlecht, Prüfungswiederholung und Studiendauer	40
2.1.4.1	Herbst 2013	40

2.1.4.2	Frühjahr 2014	40
2.1.5	Prüfungsergebnisse der Gesamtteilnehmer nach Hochschulen	41
2.1.5.1	Herbst 2013	41
2.1.5.2	Frühjahr 2014	42
2.1.5.3	Grafische Darstellung der Standardwerte, Herbst 2013 und Frühjahr 2014 zusammengefasst	43
2.1.6	Prüfungsergebnisse der Referenzgruppe nach Hochschulen	44
2.1.6.1	Herbst 2013	44
2.1.6.2	Frühjahr 2014	45
2.1.6.3	Grafische Darstellung der Standardwerte, Herbst 2013 und Frühjahr 2014 zusammengefasst	46
2.1.7	Ergebnisse in den Aufgabengruppen in Standardwerten nach Hochschulen	47
2.1.7.1	Herbst 2013	47
2.1.7.2	Frühjahr 2014	48
2.2	Mündlicher Teil (Prüfungen nach ÄAppO 2002)	49
2.2.1	Teilnehmerzusammensetzung nach Hochschulen	49
2.2.1.1	Herbst 2013	49
2.2.1.2	Frühjahr 2014	50
2.2.2	Notenverteilung	51
2.2.2.1	Herbst 2013	51
2.2.2.2	Frühjahr 2014	51
2.2.3	Prüfungsergebnisse nach Staatsangehörigkeit, Geschlecht, Prüfungswiederholung und Studiendauer	52
2.2.3.1	Herbst 2013	52
2.2.3.2	Frühjahr 2014	52
2.2.4	Prüfungsergebnisse der Gesamtteilnehmer nach Hochschulen	53
2.2.4.1	Herbst 2013	53
2.2.4.2	Frühjahr 2014	54
2.2.5	Prüfungsergebnisse der Erstteilnehmer mit Mindeststudienzeit nach Hochschulen	55
2.2.5.1	Herbst 2013	55
2.2.5.2	Frühjahr 2014	56
2.3	Gesamtprüfung (Prüfungen nach ÄAppO 2002)	57
2.3.1	Notenverteilung der bestandenen Prüfungen	57
2.3.1.1	Herbst 2013	57
2.3.1.2	Frühjahr 2014	57
2.3.2	Zusammenhang zwischen den Noten im schriftlichen und mündlichen Teil aller Prüfungen	58
2.3.2.1	Herbst 2013	58
2.3.2.2	Frühjahr 2014	58
2.3.3	Zusammenhang zwischen den Noten im schriftlichen und mündlichen Teil der insgesamt bestandenen oder endgültig nicht bestandenen Prüfungen	59

2.3.3.1	Herbst 2013	59
2.3.3.2	Frühjahr 2014	59
2.3.4	Notenverteilung der bestandenen Prüfungen nach Hochschulen	60
2.3.4.1	Herbst 2013	60
2.3.4.2	Frühjahr 2014	61
2.4	Zweiter Abschnitt der Ärztlichen Prüfung (Prüfungen nach der ersten Verordnung zur Änderung der ÄAppO 2002 vom 17. Juli 2012)	62
2.4.1	Teilnehmerzusammensetzung nach Hochschulen	62
2.4.1.1	Frühjahr 2014	62
2.4.2	Ergebnisübersicht	63
2.4.2.1	Frühjahr 2014	63
2.4.3	Verteilung der Rohwerte	64
2.4.3.1	Frühjahr 2014	64
2.4.4	Prüfungsergebnisse nach Staatsangehörigkeit, Geschlecht, Prüfungswiederholung und Studiendauer	65
2.4.4.1	Frühjahr 2014	65
2.4.5	Prüfungsergebnisse der Gesamtteilnehmer nach Hochschulen	66
2.4.5.1	Frühjahr 2014	66
2.4.5.2	Grafische Darstellung der Standardwerte Frühjahr 2014	66
2.4.6	Prüfungsergebnisse der Referenzgruppe nach Hochschulen	68
2.4.6.1	Frühjahr 2014	68
2.4.6.2	Grafische Darstellung der Standardwerte Frühjahr 2014	69
2.4.7	Ergebnisse in den Aufgabengruppen in Standardwerten nach Hochschulen	70
2.4.7.1	Frühjahr 2014	70
3	Dritter Abschnitt der Ärztlichen Prüfung (Prüfungen nach ÄAppO 1987)	71
3.1	Notenverteilung	71
4	Ärztliche Prüfung (bestandene Examen)	72
4.1	Notenverteilung	72
4.2	Notenverteilung nach Hochschulen	73
4.2.1	Herbst 2013 (Prüfungen nach ÄAppO 2002)	73
4.2.2	Frühjahr 2014 (Prüfungen nach ÄAppO 2002)	74
4.3	Grafische Darstellung der Absolventenzahlen im Längsschnitt	75
4.4	Grafische Darstellung der Studiendauern bei erfolgreich abgelegter Prüfung	75
4.5	Grafische Darstellung des Alters der Absolventen im Längsschnitt	75

Vorbemerkungen

Die vorliegende Dokumentation umfasst die wichtigsten Ergebnisse der schriftlichen und mündlichen Prüfungen nach der Approbationsordnung für Ärzte in der Fassung vom 27. Juni 2002 sowie der schriftlichen Prüfungen des Zweiten Abschnitts der Ärztlichen Prüfung nach der ersten Verordnung zur Änderung der ÄAppO 2002 vom 17. Juli 2012 für den Berichtszeitraum Herbst 2013/ Frühjahr 2014.

Mit diesem Dokumentationsrhythmus (Prüfungen im Herbst zusammen mit den darauf folgenden Frühjahrsprüfungen) wird der Tatsache Rechnung getragen, dass die Erstzulassung für das Medizinstudium inzwischen bei den meisten medizinischen Fakultäten zum Wintersemester erfolgt und damit die Mehrheit der jeweiligen Studierendekohorte sich für die Prüfung im Herbst oder im darauf folgenden Frühjahr anmeldet.

Der Bericht möchte den für die Ausbildung und für das Prüfungssystem verantwortlichen Stellen einen Überblick über den Ausgang dieser Examensrunden geben. Schwerpunkt des Zahlenwerkes ist die Aufgliederung der Ergebnisse für die einzelnen Hochschulgruppen, da erfahrungsgemäß diese universitätsbezogenen Daten das stärkste Interesse finden. Wir weisen jedoch darauf hin, dass die Ausweisung dieser nicht adjustierten hochschulbezogenen Ergebnisse auf keinerlei Ranking der medizinischen Fakultäten abzielt.

Studiengang und Prüfungen

Für den mit den einzelnen Prüfungsmodalitäten nicht vertrauten Leser sollen die wichtigsten Informationen vorangestellt werden, die für den Umgang mit den Tabellen erforderlich sind. Im Folgenden werden die Studienverläufe nach der Approbationsordnung für Ärzte in der Fassung vom 27. Juni 2002 sowie nach der ersten Verordnung zur Änderung der ÄAppO 2002 vom 17. Juli 2012 schematisch dargestellt.

A) Studienverlauf und Prüfungen nach der Approbationsordnung für Ärzte in der Fassung vom 27. Juni 2002

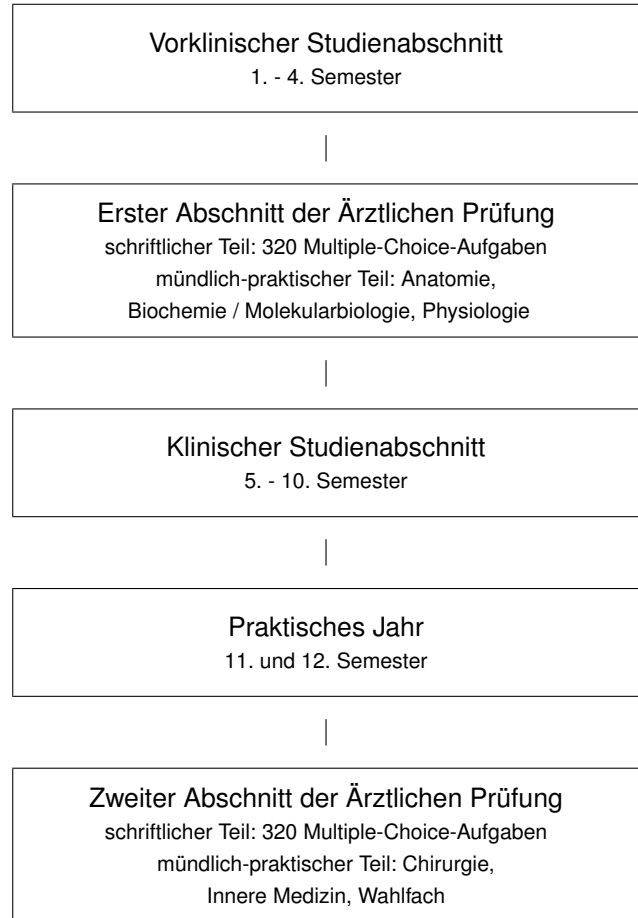

B) Studienverlauf und Prüfungen nach der ersten Verordnung zur Änderung der ÄAppO 2002 vom 17. Juli 2012

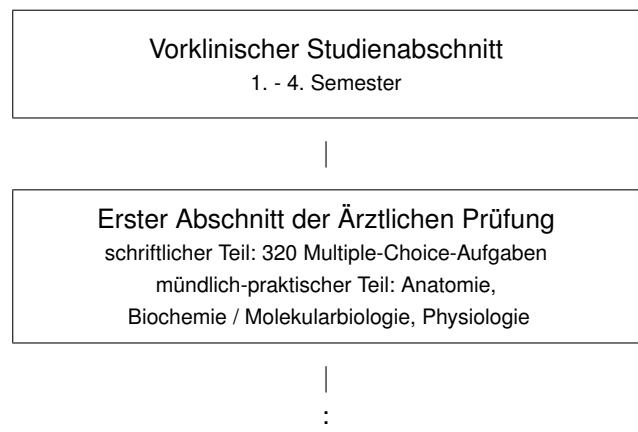

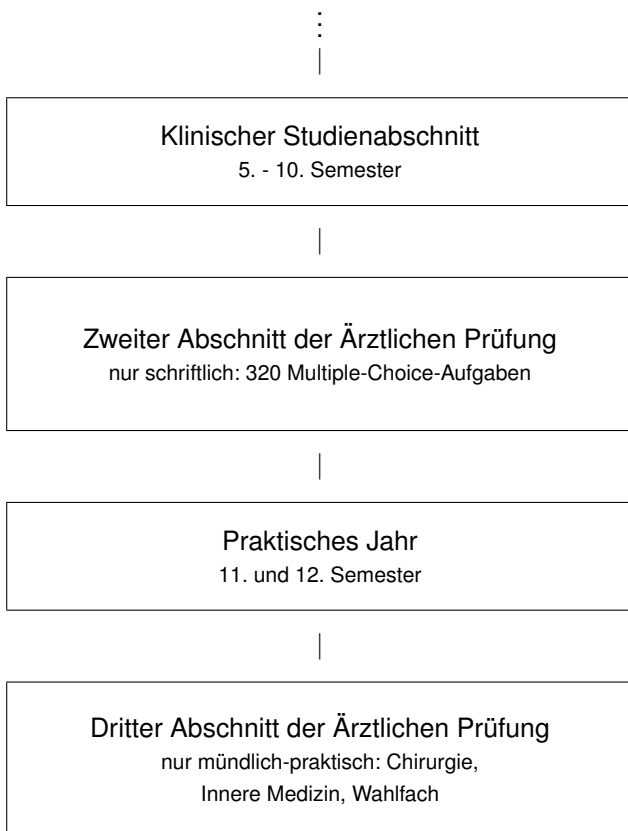

Über die inhaltliche Ausgestaltung der Ausbildungsabschnitte und über den Prüfungsstoff gibt die ÄAppO Auskunft. Welche Fachgebiete bei den bundeseinheitlichen schriftlichen Examen geprüft werden, kann den betreffenden Ergebnistabellen entnommen werden.

Die Ergebnisse des erstmals zum Frühjahr 2014 stattgefundenen Zweiten Abschnitts der Ärztlichen Prüfung nach der ersten Verordnung zur Änderung der ÄAppo 2002 vom 17. Juli 2012 sind unter dem Punkt 2.4 dieses Berichtes dargestellt. Die unter dem Punkt 3 wiedergegebene Notenverteilung des Dritten Abschnitts der Ärztlichen Prüfung bezieht sich wiederum wie bisher auf die Ergebnisse der mündlichen Prüfungen nach der Approbationsordnung für Ärzte in der Bekanntmachung vom 14. Juli 1987.

Bewertungen der Prüfungsergebnisse

Nach der ÄAppO vom 27. Juni 2002 wird beim Ersten und Zweiten Abschnitt der Ärztlichen Prüfung schriftlich und mündlich-praktisch geprüft. Die mündliche Prüfung des klinischen Studienteils nach der ersten Verordnung zur Änderung der ÄAppO 2002 vom 17. Juli 2012 findet nunmehr als eigenständiger Dritter Abschnitt der Ärztlichen Prüfung statt, dessen Ergebnisse erstmals zur ersten Jahreshälfte 2015 vorliegen werden.

Bei den schriftlichen Prüfungen wird für jede zutreffend beantwortete Multiple-Choice-Aufgabe ein

Punkt vergeben. Die Leistung in einem Fach oder in der Gesamtprüfung ist die Summe der jeweiligen Punkte. Im vorliegenden Bericht werden diese Punktsummen auch als Rohwerte bezeichnet. Über Erfolg und Misserfolg wird mit folgender Bestehensregel entschieden:

„Der schriftliche Teil des Ersten und Zweiten Abschnitts der Ärztlichen Prüfung ist bestanden, wenn der Prüfling mindestens 60 Prozent der gestellten Prüfungsfragen zutreffend beantwortet hat oder wenn die Zahl der vom Prüfling zutreffend beantworteten Fragen um nicht mehr als 22 Prozent die durchschnittlichen Prüfungsleistungen der Prüflinge unterschreitet, die nach der Mindeststudienzeit von zwei Jahren beim Ersten Abschnitt der Ärztlichen Prüfung und sechs Jahren beim Zweiten Abschnitt der Ärztlichen Prüfung erstmals an der Prüfung teilgenommen haben.“ (§ 14 Abs. 6 der ÄAppO)

Die Gruppe der Teilnehmer, die sich in der Mindeststudienzeit erstmals einer Prüfung unterziehen, wird als Referenzgruppe bezeichnet. Die Prüfungen können bei Erfolglosigkeit zweimal wiederholt werden.

Die Prüfungsleistungen werden nach folgenden Regeln mit Noten bewertet:

„Hat der Prüfling die für das Bestehen der Prüfung nach § 14 Abs. 6 ÄAppO erforderliche Mindestzahl zutreffend beantworteter Prüfungsfragen erreicht, so lautet die Note

„sehr gut“,	wenn er mindestens 75 Prozent,
„gut“,	wenn er mindestens 50, aber weniger als 75 Prozent,
„befriedigend“,	wenn er mindestens 25, aber weniger als 50 Prozent,
„ausreichend“,	wenn er keine oder weniger als 25 Prozent

der darüber hinaus gestellten Prüfungsfragen zutreffend beantwortet hat.“

Bei den schriftlichen Prüfungen werden Aufgaben, die sich nach der Examensabnahme im Rahmen der Auswertungen als offensichtlich fehlerhaft erweisen, aus der Wertung genommen. Diese Aufgaben gelten als nicht gestellt. In den vorliegenden Statistiken sind die Angaben immer auf die jeweils verminderte Aufgabenzahl bezogen. Die Approbationsordnung für Ärzte schreibt aber auch vor, dass die Verminderung der Aufgabenzahl sich nicht zum Nachteil eines Prüflings auswirken darf. Einzelfallregelungen, die in diesem

Zusammenhang getroffen wurden, sind in der Statistik berücksichtigt. Da der Nachteilsausgleich nicht mit einer Erhöhung der Anzahl zutreffend beantworteter Aufgaben einhergeht, können in den Tabellen Inkonsistenzen entstehen. Konkret bedeutet das, dass z. B. ein Prüfling die schriftliche Prüfung bestehen kann, obwohl die in seiner Ergebnismitteilung ausgewiesene Punktzahl unterhalb der Bestehensgrenze liegt. Gleiches gilt auch für Ergebnisse an den anderen Notengrenzen. Diese Entscheidungen werden über ein hier nicht dargestelltes Vergleichsberechnungsverfahren getroffen, das der einschlägigen Rechtsprechung Rechnung trägt.

Bei den mündlichen Prüfungen werden die Leistungen mit einer fünfstufigen Notenskala von „sehr gut“ bis „nicht ausreichend“ bewertet.

„Der Erste und Zweite Abschnitt der Ärztlichen Prüfung sind jeweils bestanden, wenn der schriftliche und der mündlich-praktische Teil bestanden sind. Wenn ein Prüfungsteil nicht bestanden wird, so muss nur der nichtbestandene Teil wiederholt werden.“

Für die zusammenfassende Bewertung (Gesamtnote) bestandener Prüfungen im Ersten und im Zweiten Abschnitt der Ärztlichen Prüfung werden die Note für die schriftliche Aufsichtsarbeit und die Note für den mündlich-praktischen Teil arithmetisch gemittelt. Die Note wird bis auf die erste Stelle hinter dem Komma errechnet und lautet:

„sehr gut“	bei einem Zahlenwert bis 1,5
„gut“	bei einem Zahlenwert über 1,5 bis 2,5
„befriedigend“	bei einem Zahlenwert über 2,5 bis 3,5
„ausreichend“	bei einem Zahlenwert über 3,5 bis 4,0,

Da bei Ärztlichen Prüfungen nicht alle Kandidaten den schriftlichen und mündlichen-praktischen Prüfungsteil innerhalb einer Prüfungskampagne ablegen, sind in den entsprechenden Ergebnistabellen keine übereinstimmenden Fallzahlen zu erwarten.

Für die im Teil 4 dieses Berichts dargestellten Ergebnisse der Ärztlichen Prüfung sind die Übergangsregelungen nach § 43 der Approbationsordnung für Ärzte in der Fassung vom 27. Juni 2002 maßgeblich.

1 Erster Abschnitt der Ärztlichen Prüfung

1.1 Schriftlicher Teil

1.1.1 Teilnehmerzusammensetzung nach Hochschulen

1.1.1.1 Herbst 2013

Hochschule	Teilnehmerzahl	Anzahl der Fachsemester								Studiendauer Erstteiln.	Erstteilnehmer		Wiederholungen				Ausländische Studierende		Frauen	
		4		5		6		>6					erste		zweite					
		abs.	%	abs.	%	abs.	%	abs.	%		abs.	%	abs.	%	abs.	%	abs.	%		
Berlin	52	0	0,0	0	0,0	1	1,9	51	98,1	10,1	10	19,2	18	34,6	24	46,2	15	28,8	32	61,5
Bochum	208	161	77,4	1	0,5	18	8,7	28	13,5	4,4	181	87,0	15	7,2	12	5,8	9	4,3	130	62,5
Bonn	207	149	72,0	2	1,0	24	11,6	32	15,5	4,7	176	85,0	22	10,6	9	4,3	7	3,4	122	58,9
Dresden	206	181	87,9	4	1,9	14	6,8	7	3,4	4,2	199	96,6	5	2,4	2	1,0	11	5,3	130	63,1
Düsseldorf	340	259	76,2	2	0,6	48	14,1	31	9,1	4,4	298	87,6	35	10,3	7	2,1	40	11,8	222	65,3
Erlangen	199	143	71,9	32	16,1	6	3,0	18	9,0	4,4	185	93,0	9	4,5	5	2,5	11	5,5	113	56,8
Essen	168	141	83,9	1	0,6	11	6,5	15	8,9	4,3	155	92,3	8	4,8	5	3,0	13	7,7	121	72,0
Frankfurt	340	267	78,5	4	1,2	42	12,4	27	7,9	4,4	320	94,1	14	4,1	6	1,8	31	9,1	224	65,9
Freiburg	304	261	85,9	6	2,0	23	7,6	14	4,6	4,1	279	91,8	20	6,6	5	1,6	25	8,2	194	63,8
Gießen	203	129	63,5	19	9,4	11	5,4	44	21,7	4,7	164	80,8	31	15,3	8	3,9	23	11,3	106	52,2
Göttingen	232	156	67,2	34	14,7	16	6,9	26	11,2	4,5	199	85,8	27	11,6	6	2,6	12	5,2	138	59,5
Greifswald	153	123	80,4	0	0,0	19	12,4	11	7,2	4,4	144	94,1	7	4,6	2	1,3	10	6,5	90	58,8
Halle	215	160	74,4	0	0,0	38	17,7	17	7,9	4,5	204	94,9	5	2,3	6	2,8	14	6,5	126	58,6
Hamburg	366	306	83,6	14	3,8	31	8,5	15	4,1	4,3	345	94,3	15	4,1	6	1,6	20	5,5	199	54,4
Heidelberg	283	259	91,5	2	0,7	10	3,5	12	4,2	4,2	273	96,5	6	2,1	4	1,4	36	12,7	141	49,8
Homburg	249	181	72,7	6	2,4	28	11,2	34	13,7	4,4	211	84,7	29	11,6	9	3,6	27	10,8	149	59,8
Jena	229	196	85,6	4	1,7	18	7,9	11	4,8	4,2	212	92,6	9	3,9	8	3,5	7	3,1	155	67,7
Kiel	173	143	82,7	3	1,7	15	8,7	12	6,9	4,1	153	88,4	11	6,4	9	5,2	11	6,4	108	62,4
Köln	2	0	0,0	0	0,0	0	0,0	2	100,0	36,0	1	50,0	0	0,0	1	50,0	0	0,0	1	50,0
Leipzig	270	240	88,9	3	1,1	17	6,3	10	3,7	4,2	254	94,1	14	5,2	2	0,7	24	8,9	167	61,9
Lübeck	170	151	88,8	0	0,0	12	7,1	7	4,1	4,2	160	94,1	8	4,7	2	1,2	8	4,7	104	61,2
Magdeburg	164	126	76,8	1	0,6	28	17,1	9	5,5	4,5	158	96,3	5	3,0	1	0,6	3	1,8	94	57,3
Mainz	224	106	47,3	44	19,6	20	8,9	54	24,1	4,8	164	73,2	46	20,5	14	6,3	25	11,2	136	60,7
Mannheim	189	172	91,0	1	0,5	11	5,8	5	2,6	4,2	184	97,4	2	1,1	3	1,6	11	5,8	95	50,3
Marburg	347	250	72,0	1	0,3	72	20,7	24	6,9	4,5	314	90,5	22	6,3	11	3,2	18	5,2	190	54,8
München LMU	677	557	82,3	7	1,0	77	11,4	36	5,3	4,3	625	92,3	44	6,5	8	1,2	106	15,7	429	63,4
Münster	147	118	80,3	16	10,9	5	3,4	8	5,4	4,3	133	90,5	9	6,1	5	3,4	10	6,8	91	61,9
Regensburg	189	169	89,4	1	0,5	13	6,9	6	3,2	4,1	175	92,6	14	7,4	0	0,0	6	3,2	120	63,5
Rostock	178	130	73,0	1	0,6	24	13,5	23	12,9	4,7	173	97,2	2	1,1	3	1,7	3	1,7	110	61,8
Tübingen	173	127	73,4	19	11,0	11	6,4	16	9,2	4,3	151	87,3	18	10,4	4	2,3	9	5,2	101	58,4
Ulm	298	252	84,6	1	0,3	26	8,7	19	6,4	4,3	277	93,0	14	4,7	7	2,3	19	6,4	186	62,4
Würzburg	179	127	70,9	24	13,4	9	5,0	19	10,6	4,2	145	81,0	22	12,3	12	6,7	13	7,3	115	64,2
Gesamt ¹	7335	5740	78,3	254	3,5	698	9,5	643	8,8	4,4	6623	90,3	506	6,9	206	2,8	577	7,9	4439	60,5

¹Ein Teilnehmer war zum Zeitpunkt der Prüfung an keiner deutschen Hochschule immatrikuliert.

1 Erster Abschnitt der Ärztlichen Prüfung

1.1 Schriftlicher Teil

1.1.1 Teilnehmerzusammensetzung nach Hochschulen

1.1.1.2 Frühjahr 2014

Hochschule	Teilnehmerzahl	Anzahl der Fachsemester				Studiendauer Erstteiln.	Erstteilnehmer		Wiederholungen		Ausländische Studierende	Frauen								
		4		5			6		>6			erste		zweite						
		abs.	%	abs.	%		abs.	%	abs.	%		abs.	%	abs.	%					
Berlin	28	0	0,0	0	0,0	0	0,0	28	100,0	18,0	2	7,1	11	39,3	15	53,6	6	21,4	20	71,4
Bochum	47	0	0,0	27	57,4	0	0,0	20	42,6	6,0	23	48,9	17	36,2	7	14,9	3	6,4	34	72,3
Bonn	96	0	0,0	67	69,8	4	4,2	25	26,0	5,4	70	72,9	19	19,8	7	7,3	14	14,6	71	74,0
Dresden	39	11	28,2	16	41,0	0	0,0	12	30,8	4,7	24	61,5	12	30,8	3	7,7	3	7,7	30	76,9
Düsseldorf	96	0	0,0	52	54,2	5	5,2	39	40,6	5,9	56	58,3	28	29,2	12	12,5	22	22,9	68	70,8
Erlangen	163	119	73,0	23	14,1	8	4,9	13	8,0	4,4	151	92,6	7	4,3	5	3,1	11	6,7	92	56,4
Essen	32	0	0,0	19	59,4	0	0,0	13	40,6	6,1	19	59,4	11	34,4	2	6,3	7	21,9	20	62,5
Frankfurt	69	3	4,3	39	56,5	3	4,3	24	34,8	5,4	36	52,2	30	43,5	3	4,3	12	17,4	41	59,4
Freiburg	70	2	2,9	47	67,1	2	2,9	19	27,1	5,1	42	60,0	21	30,0	7	10,0	14	20,0	46	65,7
Gießen	182	102	56,0	23	12,6	18	9,9	39	21,4	4,6	131	72,0	36	19,8	15	8,2	22	12,1	106	58,2
Göttingen	222	143	64,4	42	18,9	17	7,7	20	9,0	4,5	187	84,2	28	12,6	7	3,2	13	5,9	141	63,5
Greifswald	30	0	0,0	18	60,0	0	0,0	12	40,0	5,5	22	73,3	4	13,3	4	13,3	3	10,0	21	70,0
Halle	55	0	0,0	30	54,5	0	0,0	25	45,5	5,8	28	50,9	26	47,3	1	1,8	5	9,1	35	63,6
Hamburg	88	0	0,0	57	64,8	5	5,7	26	29,5	5,6	29	33,0	49	55,7	10	11,4	17	19,3	53	60,2
Hannover	3	0	0,0	0	0,0	0	0,0	3	100,0	-	0	0,0	2	66,7	1	33,3	2	66,7	0	0,0
Heidelberg	48	14	29,2	22	45,8	0	0,0	12	25,0	4,6	29	60,4	14	29,2	5	10,4	10	20,8	23	47,9
Homburg	79	0	0,0	48	60,8	2	2,5	29	36,7	5,6	50	63,3	22	27,8	7	8,9	12	15,2	52	65,8
Jena	43	1	2,3	35	81,4	0	0,0	7	16,3	5,4	26	60,5	15	34,9	2	4,7	0	0,0	28	65,1
Kiel	50	0	0,0	33	66,0	1	2,0	16	32,0	5,6	31	62,0	12	24,0	7	14,0	10	20,0	26	52,0
Leipzig	61	3	4,9	33	54,1	2	3,3	23	37,7	5,4	31	50,8	19	31,1	11	18,0	12	19,7	44	72,1
Lübeck	35	0	0,0	25	71,4	0	0,0	10	28,6	5,9	23	65,7	10	28,6	2	5,7	6	17,1	24	68,6
Magdeburg	18	0	0,0	10	55,6	0	0,0	8	44,4	5,2	10	55,6	6	33,3	2	11,1	3	16,7	12	66,7
Mainz	217	110	50,7	47	21,7	21	9,7	39	18,0	4,7	181	83,4	21	9,7	15	6,9	19	8,8	122	56,2
Mannheim	17	0	0,0	11	64,7	1	5,9	5	29,4	5,4	8	47,1	7	41,2	2	11,8	5	29,4	8	47,1
Marburg	119	2	1,7	75	63,0	3	2,5	39	32,8	5,5	62	52,1	52	43,7	5	4,2	13	10,9	71	59,7
München LMU	212	2	0,9	151	71,2	4	1,9	55	25,9	5,4	154	72,6	48	22,6	10	4,7	72	34,0	147	69,3
Münster	132	91	68,9	19	14,4	7	5,3	15	11,4	4,6	111	84,1	16	12,1	5	3,8	14	10,6	86	65,2
Regensburg	39	2	5,1	29	74,4	1	2,6	7	17,9	5,0	29	74,4	6	15,4	4	10,3	2	5,1	23	59,0
Rostock	31	0	0,0	19	61,3	0	0,0	12	38,7	5,8	22	71,0	9	29,0	0	0,0	0	0,0	23	74,2
Tübingen	176	127	72,2	19	10,8	11	6,3	19	10,8	4,4	155	88,1	13	7,4	8	4,5	12	6,8	85	48,3
Ulm	66	1	1,5	41	62,1	0	0,0	24	36,4	5,6	40	60,6	17	25,8	9	13,6	15	22,7	33	50,0
Würzburg	183	134	73,2	22	12,0	15	8,2	12	6,6	4,3	157	85,8	17	9,3	9	4,9	20	10,9	121	66,1
Gesamt	2746	867	31,6	1099	40,0	130	4,7	650	23,7	4,9	1939	70,6	605	22,0	202	7,4	379	13,8	1706	62,1

1 Erster Abschnitt der Ärztlichen Prüfung

1.1 Schriftlicher Teil

1.1.2 Ergebnisübersicht

1.1.2.1 Herbst 2013

Schriftlicher Teil des Ersten Abschnitts der Ärztlichen Prüfung (312 Aufgaben)										
	Durchschnittl. Prüfungsleistung		Misserfolge		Geforderte Mindestleistung zum Bestehen der Prüfung		Notenverteilung			
	abs.	in %	abs.	in %	abs.	in %	Zutreffend beantwortete Prüfungsfragen	Note	Anzahl	
									abs.	in %
Gesamtteilnehmer	226,98	72,7	932	12,7	186	59,6	281 bis 312	sehr gut	410	5,6
							249 bis 280	gut	1992	27,2
							218 bis 248	befriedigend	2314	31,5
							186 bis 217	ausreichend	1687	23,0
							0 bis 185	nicht ausreichend	932	12,7
							Summe	7335		
Referenzgruppe	237,19	76,0	298	5,2			281 bis 312	sehr gut		
							249 bis 280	gut		
							218 bis 248	befriedigend		
							186 bis 217	ausreichend		
							0 bis 185	nicht ausreichend		
							Summe			

1.1.2.2 Frühjahr 2014

Schriftlicher Teil des Ersten Abschnitts der Ärztlichen Prüfung (319 Aufgaben)										
	Durchschnittl. Prüfungsleistung		Misserfolge		Geforderte Mindestleistung zum Bestehen der Prüfung		Notenverteilung			
	abs.	in %	abs.	in %	abs.	in %	Zutreffend beantwortete Prüfungsfragen	Note	Anzahl	
									abs.	in %
Gesamtteilnehmer	214,45	67,2	678	24,7	192	60,2	288 bis 319	sehr gut	74	2,7
							256 bis 287	gut	364	13,3
							224 bis 255	befriedigend	665	24,2
							192 bis 223	ausreichend	965	35,1
							0 bis 191	nicht ausreichend	678	24,7
							Summe	2746		
Referenzgruppe	245,02	76,8	39	4,5			288 bis 319	sehr gut		
							256 bis 287	gut		
							224 bis 255	befriedigend		
							192 bis 223	ausreichend		
							0 bis 191	nicht ausreichend		
							Summe			

1 Erster Abschnitt der Ärztlichen Prüfung

1.1 Schriftlicher Teil

1.1.3 Verteilung der Rohwerte

1.1.3.1 Herbst 2013

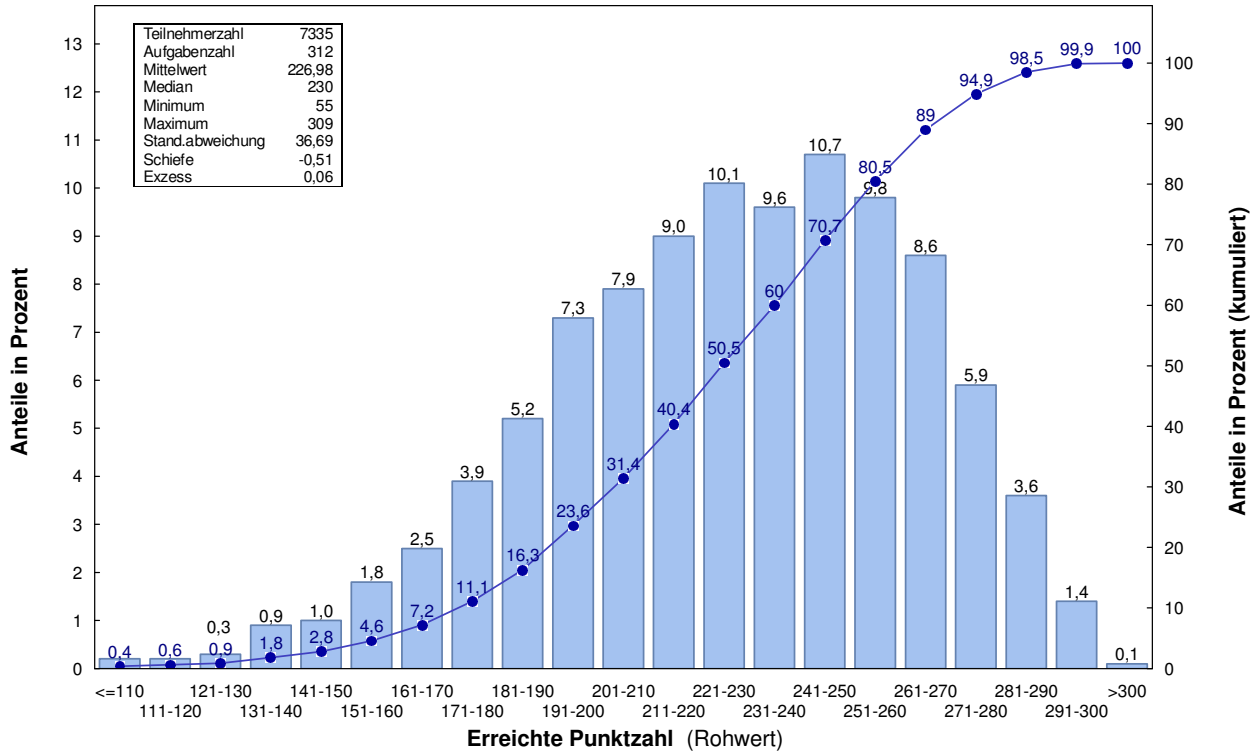

1.1.3.2 Frühjahr 2014

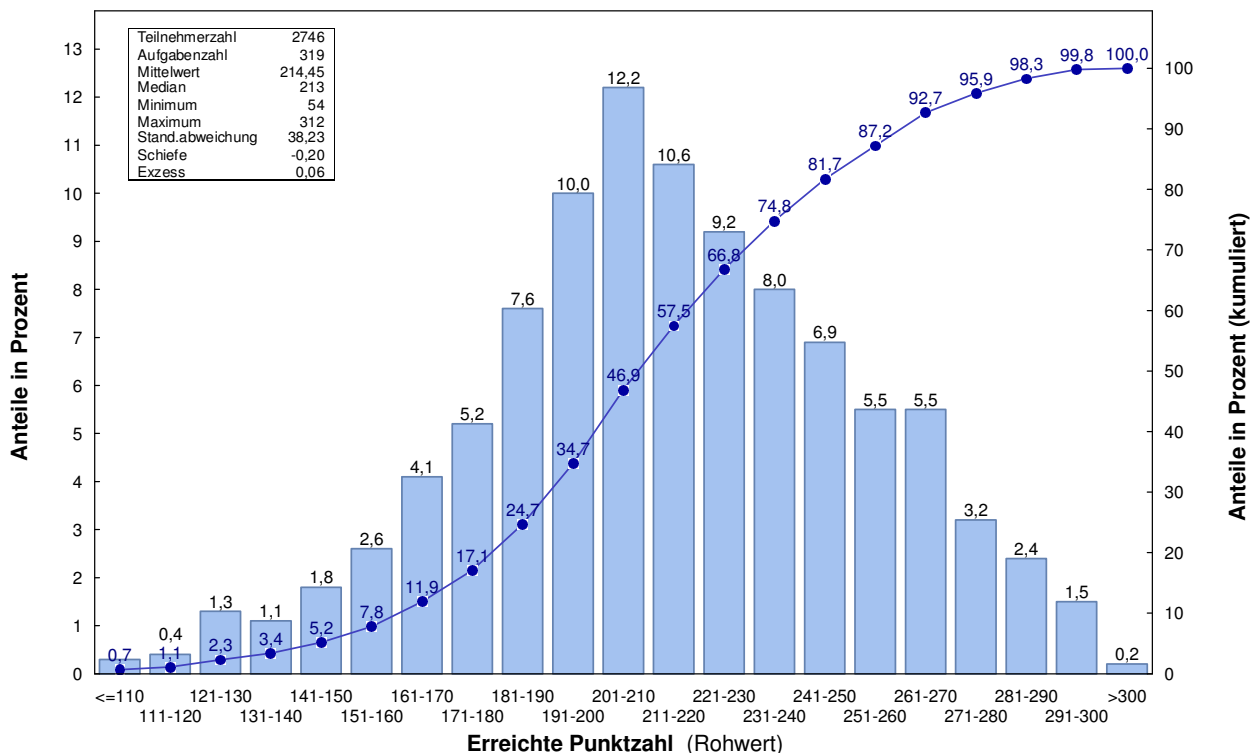

1 Erster Abschnitt der Ärztlichen Prüfung

1.1 Schriftlicher Teil

1.1.4 Prüfungsergebnisse nach Staatsangehörigkeit, Geschlecht, Prüfungswiederholung und Studiendauer

1.1.4.1 Herbst 2013

	Teilnehmer	Durchschnittl. Prüfungsleist.		Standardabw.	Notenverteilung									
		abs.	in %		absolut					in Prozent				
					1	2	3	4	5	1	2	3	4	5
Gesamtteilnehmer	7335	227,0	72,7	36,7	410	1992	2314	1687	932	5,6	27,2	31,5	23,0	12,7
Deutsche	6758	229,5	73,6	35,3	397	1926	2222	1490	723	5,9	28,5	32,9	22,0	10,7
ausländische Studierende	577	197,6	63,3	39,9	13	66	92	197	209	2,3	11,4	15,9	34,1	36,2
weibliche Studierende	4439	224,4	71,9	35,3	172	1106	1458	1119	584	3,9	24,9	32,8	25,2	13,2
männliche Studierende	2896	230,9	74,0	38,4	238	886	856	568	348	8,2	30,6	29,6	19,6	12,0
Ersteilnehmer	6623	231,5	74,2	34,7	410	1990	2250	1339	634	6,2	30,0	34,0	20,2	9,6
Erstwiederholer	506	183,8	58,9	28,0	0	2	42	235	227	0,0	0,4	8,3	46,4	44,9
Zweitwiederholer	206	188,7	60,5	24,3	0	0	22	113	71	0,0	0,0	10,7	54,9	34,5
Ersteilnehmer mit 4 Fachsemestern	5739	237,2	76,0	30,4	396	1925	2087	1033	298	6,9	33,5	36,4	18,0	5,2
Ersteilnehmer mit 5 Fachsemestern	200	208,6	66,9	34,0	4	27	55	64	50	2,0	13,5	27,5	32,0	25,0
Ersteilnehmer mit 6 Fachsemestern	446	198,2	63,5	35,3	9	29	85	181	142	2,0	6,5	19,1	40,6	31,8
Ersteilnehmer mit mehr als 6 Fachs.	238	175,0	56,1	37,9	1	9	23	61	144	0,4	3,8	9,7	25,6	60,5

1.1.4.2 Frühjahr 2014

	Teilnehmer	Durchschnittl. Prüfungsleist.		Standardabw.	Notenverteilung									
		abs.	in %		absolut					in Prozent				
					1	2	3	4	5	1	2	3	4	5
Gesamtteilnehmer	2746	214,5	67,2	38,2	74	364	665	965	678	2,7	13,3	24,2	35,1	24,7
Deutsche	2367	218,1	68,4	37,2	73	348	613	824	509	3,1	14,7	25,9	34,8	21,5
ausländische Studierende	379	191,7	60,1	36,6	1	16	52	141	169	0,3	4,2	13,7	37,2	44,6
weibliche Studierende	1706	212,8	66,7	35,7	29	190	425	649	413	1,7	11,1	24,9	38,0	24,2
männliche Studierende	1040	217,2	68,1	41,9	45	174	240	316	265	4,3	16,7	23,1	30,4	25,5
Ersteilnehmer	1939	221,5	69,4	40,0	74	361	544	549	411	3,8	18,6	28,1	28,3	21,2
Erstwiederholer	605	198,6	62,3	26,1	0	2	95	312	196	0,0	0,3	15,7	51,6	32,4
Zweitwiederholer	202	194,1	60,8	28,6	0	1	26	104	71	0,0	0,5	12,9	51,5	35,1
Ersteilnehmer mit 4 Fachsemestern	866	245,0	76,8	29,6	65	280	330	152	39	7,5	32,3	38,1	17,6	4,5
Ersteilnehmer mit 5 Fachsemestern	805	210,0	65,8	34,3	9	72	194	315	215	1,1	8,9	24,1	39,1	26,7
Ersteilnehmer mit 6 Fachsemestern	72	196,2	61,5	32,9	0	4	9	29	30	0,0	5,6	12,5	40,3	41,7
Ersteilnehmer mit mehr als 6 Fachs.	196	174,3	54,6	36,0	0	5	11	53	127	0,0	2,6	5,6	27,0	64,8

1 Erster Abschnitt der Ärztlichen Prüfung

1.1 Schriftlicher Teil

1.1.5 Prüfungsergebnisse der Gesamteilnehmer nach Hochschulen

1.1.5.1 Herbst 2013

Hochschule	Teilnehmer	Durchschnittl. Prüfungsleist.		Standard-abw.	Notenverteilung									
		abs.	in %		absolut					in Prozent				
					1	2	3	4	5	1	2	3	4	5
Berlin	52	170,9	54,8	28,2	0	1	1	15	35	0,0	1,9	1,9	28,8	67,3
Bochum	208	218,8	70,1	34,4	6	41	65	65	31	2,9	19,7	31,3	31,3	14,9
Bonn	207	221,2	70,9	35,1	4	52	63	56	32	1,9	25,1	30,4	27,1	15,5
Dresden	206	227,5	72,9	34,6	12	49	75	51	19	5,8	23,8	36,4	24,8	9,2
Düsseldorf	340	224,3	71,9	34,5	9	90	106	92	43	2,6	26,5	31,2	27,1	12,6
Erlangen	199	232,0	74,3	36,0	18	61	58	46	16	9,0	30,7	29,1	23,1	8,0
Essen	168	222,4	71,3	32,7	6	33	56	55	18	3,6	19,6	33,3	32,7	10,7
Frankfurt	340	224,8	72,1	34,8	18	81	110	89	42	5,3	23,8	32,4	26,2	12,4
Freiburg	304	231,1	74,1	36,1	25	90	92	65	32	8,2	29,6	30,3	21,4	10,5
Gießen	203	211,9	67,9	40,6	5	40	54	47	57	2,5	19,7	26,6	23,2	28,1
Göttingen	232	221,4	71,0	37,0	11	55	61	66	39	4,7	23,7	26,3	28,4	16,8
Greifswald	153	231,1	74,1	31,6	8	41	54	39	11	5,2	26,8	35,3	25,5	7,2
Halle	215	222,9	71,4	34,3	8	51	67	59	30	3,7	23,7	31,2	27,4	14,0
Hamburg	366	219,4	70,3	36,5	6	85	126	84	65	1,6	23,2	34,4	23,0	17,8
Heidelberg	283	246,2	78,9	37,5	49	118	71	23	22	17,3	41,7	25,1	8,1	7,8
Homburg	249	219,9	70,5	33,3	6	50	85	74	34	2,4	20,1	34,1	29,7	13,7
Jena	229	227,4	72,9	33,7	6	67	71	66	19	2,6	29,3	31,0	28,8	8,3
Kiel	173	228,0	73,1	36,0	6	51	56	37	23	3,5	29,5	32,4	21,4	13,3
Köln	2	148,0	47,4	21,2	0	0	0	0	2	0,0	0,0	0,0	0,0	100,0
Leipzig	270	228,0	73,1	33,8	9	78	98	56	29	3,3	28,9	36,3	20,7	10,7
Lübeck	170	230,8	74,0	31,3	6	48	65	39	12	3,5	28,2	38,2	22,9	7,1
Magdeburg	164	236,3	75,7	29,9	12	54	58	30	10	7,3	32,9	35,4	18,3	6,1
Mainz	224	214,8	68,9	44,2	11	45	63	54	51	4,9	20,1	28,1	24,1	22,8
Mannheim	189	246,1	78,9	34,7	26	80	51	23	9	13,8	42,3	27,0	12,2	4,8
Marburg	347	216,4	69,4	34,9	6	59	122	101	59	1,7	17,0	35,2	29,1	17,0
München LMU	677	233,0	74,7	35,4	55	199	220	140	63	8,1	29,4	32,5	20,7	9,3
Münster	147	233,4	74,8	37,3	12	49	39	28	19	8,2	33,3	26,5	19,0	12,9
Regensburg	189	246,0	78,9	35,7	31	78	47	20	13	16,4	41,3	24,9	10,6	6,9
Rostock	178	229,8	73,7	29,6	5	49	73	39	12	2,8	27,5	41,0	21,9	6,7
Tübingen	173	228,0	73,1	41,6	12	50	55	28	28	6,9	28,9	31,8	16,2	16,2
Ulm	298	229,2	73,5	31,6	10	88	107	67	26	3,4	29,5	35,9	22,5	8,7
Würzburg	179	226,2	72,5	43,7	12	59	44	33	31	6,7	33,0	24,6	18,4	17,3
Gesamt ¹	7335	227,0	72,7	36,7	410	1992	2314	1687	932	5,6	27,2	31,5	23,0	12,7

¹Ein Teilnehmer war zum Zeitpunkt der Prüfung an keiner deutschen Hochschule immatrikuliert.

1 Erster Abschnitt der Ärztlichen Prüfung

1.1 Schriftlicher Teil

1.1.5 Prüfungsergebnisse der Gesamteilnehmer nach Hochschulen

1.1.5.2 Frühjahr 2014

Hochschule	Teilnehmer	Durchschnittl. Prüfungsleist.		Standard-abw.	Notenverteilung									
		abs.	in %		absolut					in Prozent				
					1	2	3	4	5	1	2	3	4	5
Berlin	28	184,6	57,9	29,6	0	0	2	11	15	0,0	0,0	7,1	39,3	53,6
Bochum	47	192,3	60,3	32,2	0	2	4	22	19	0,0	4,3	8,5	46,8	40,4
Bonn	96	202,0	63,3	30,4	0	1	20	48	27	0,0	1,0	20,8	50,0	28,1
Dresden	39	209,1	65,5	27,1	0	1	10	21	7	0,0	2,6	25,6	53,8	17,9
Düsseldorf	96	197,0	61,8	33,6	0	2	21	44	29	0,0	2,1	21,9	45,8	30,2
Erlangen	163	237,3	74,4	32,0	8	44	63	33	15	4,9	27,0	38,7	20,2	9,2
Essen	32	201,3	63,1	24,8	0	1	4	17	10	0,0	3,1	12,5	53,1	31,3
Frankfurt	69	208,7	65,4	31,1	1	4	16	30	18	1,4	5,8	23,2	43,5	26,1
Freiburg	70	202,5	63,5	35,7	1	5	14	21	29	1,4	7,1	20,0	30,0	41,4
Gießen	182	221,3	69,4	39,6	10	32	42	56	42	5,5	17,6	23,1	30,8	23,1
Göttingen	222	223,2	70,0	35,1	6	37	75	63	41	2,7	16,7	33,8	28,4	18,5
Greifswald	30	208,5	65,4	32,9	0	3	7	12	8	0,0	10,0	23,3	40,0	26,7
Halle	55	209,2	65,6	25,3	0	1	14	32	8	0,0	1,8	25,5	58,2	14,5
Hamburg	88	186,5	58,5	32,4	0	1	10	30	47	0,0	1,1	11,4	34,1	53,4
Hannover	3	127,7	40,0	69,1	0	0	0	1	2	0,0	0,0	0,0	33,3	66,7
Heidelberg	48	210,5	66,0	36,1	0	6	9	23	10	0,0	12,5	18,8	47,9	20,8
Homburg	79	197,8	62,0	29,0	0	3	9	36	31	0,0	3,8	11,4	45,6	39,2
Jena	43	195,8	61,4	29,1	0	1	7	17	18	0,0	2,3	16,3	39,5	41,9
Kiel	50	199,0	62,4	40,7	0	2	12	21	15	0,0	4,0	24,0	42,0	30,0
Leipzig	61	200,6	62,9	33,7	1	2	10	29	19	1,6	3,3	16,4	47,5	31,1
Lübeck	35	200,8	63,0	30,0	0	0	10	13	12	0,0	0,0	28,6	37,1	34,3
Magdeburg	18	213,9	67,0	26,4	0	3	2	9	4	0,0	16,7	11,1	50,0	22,2
Mainz	217	230,1	72,1	38,3	13	51	59	64	30	6,0	23,5	27,2	29,5	13,8
Mannheim	17	197,4	61,9	35,3	0	1	2	8	6	0,0	5,9	11,8	47,1	35,3
Marburg	119	196,1	61,5	31,6	1	2	15	61	40	0,8	1,7	12,6	51,3	33,6
München LMU	212	208,8	65,5	37,0	5	22	40	81	64	2,4	10,4	18,9	38,2	30,2
Münster	132	229,3	71,9	42,2	8	38	27	38	21	6,1	28,8	20,5	28,8	15,9
Regensburg	39	210,8	66,1	28,8	0	3	8	20	8	0,0	7,7	20,5	51,3	20,5
Rostock	31	221,5	69,4	20,3	0	2	13	14	2	0,0	6,5	41,9	45,2	6,5
Tübingen	176	235,8	73,9	37,0	8	48	72	27	21	4,5	27,3	40,9	15,3	11,9
Ulm	66	195,2	61,2	31,1	0	1	11	28	26	0,0	1,5	16,7	42,4	39,4
Würzburg	183	231,0	72,4	40,7	12	45	57	35	34	6,6	24,6	31,1	19,1	18,6
Gesamt	2746	214,5	67,2	38,2	74	364	665	965	678	2,7	13,3	24,2	35,1	24,7

1 Erster Abschnitt der Ärztlichen Prüfung

1.1 Schriftlicher Teil

1.1.5 Prüfungsergebnisse der Gesamtteilnehmer nach Hochschulen

1.1.5.3 Grafische Darstellung der Standardwerte, Prüfungstermine Herbst 2013 und Frühjahr 2014 zusammengefasst

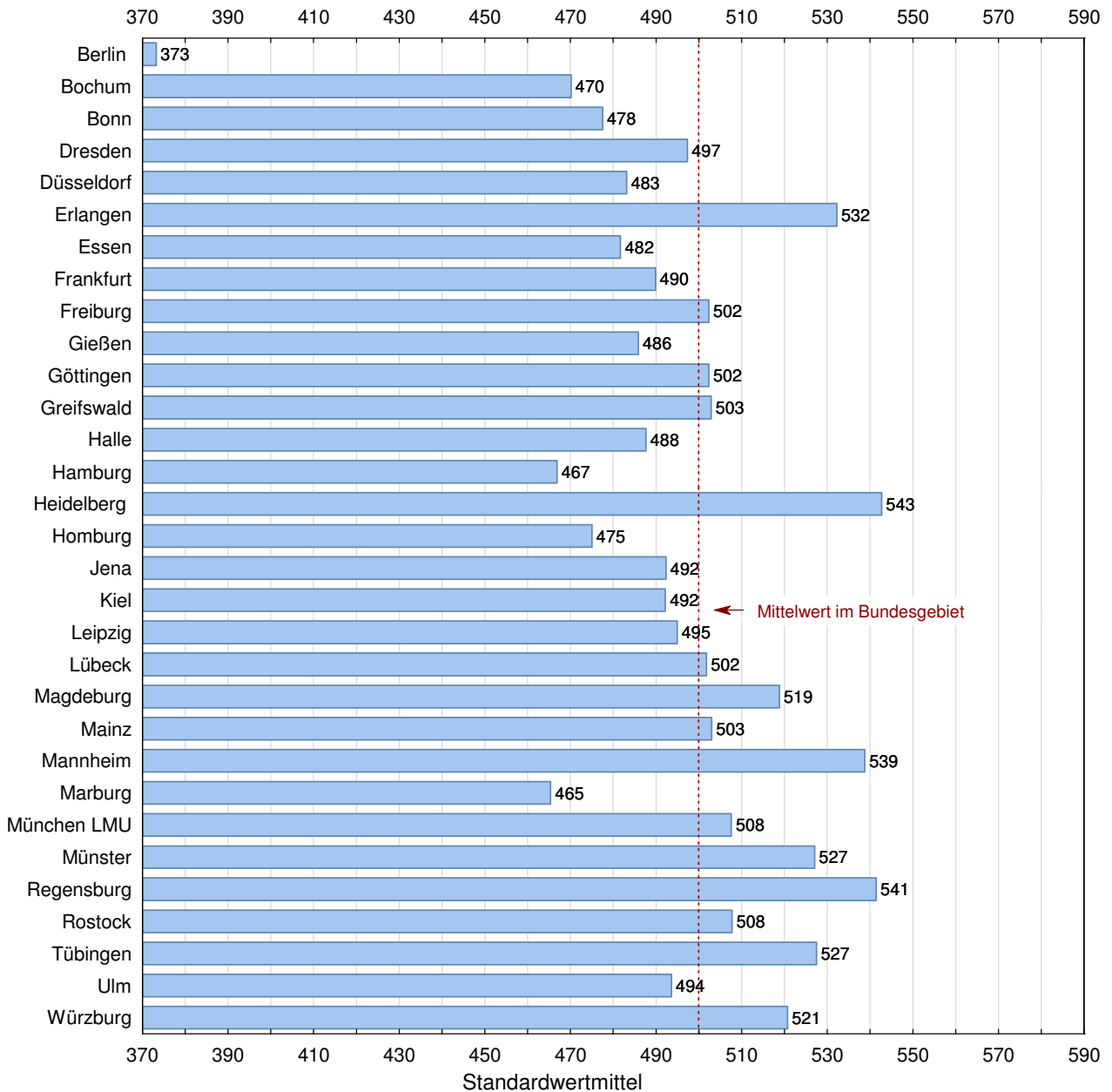

Die Teilnehmer der medizinischen Fakultäten Hannover und Köln werden bei dieser Auswertung nicht berücksichtigt, da es sich bei den Teilnehmern dieser Hochschulen um eine sowohl für die jeweilige Fakultät wie auch für die gesamte Teilnehmerkohorte atypische Population handelt (in der Regel Wiederholer in höheren Semestern). Ein Teilnehmer war zum Zeitpunkt der Prüfung an keiner deutschen Hochschule immatrikuliert.

1 Erster Abschnitt der Ärztlichen Prüfung

1.1 Schriftlicher Teil

1.1.6 Prüfungsergebnisse der Referenzgruppe nach Hochschulen

1.1.6.1 Herbst 2013

Hochschule	Teilnehmer	Durchschnittl. Prüfungsleist.		Standardabw.	Notenverteilung									
		abs.	in %		absolut					in Prozent				
					1	2	3	4	5	1	2	3	4	5
Bochum	161	228,3	73,2	29,6	6	41	59	45	10	3,7	25,5	36,6	28,0	6,2
Bonn	149	233,8	74,9	28,7	4	51	54	32	8	2,7	34,2	36,2	21,5	5,4
Dresden	181	233,6	74,9	29,7	12	48	72	42	7	6,6	26,5	39,8	23,2	3,9
Düsseldorf	259	235,7	75,5	27,9	9	88	100	50	12	3,5	34,0	38,6	19,3	4,6
Erlangen	143	244,9	78,5	29,5	17	58	47	18	3	11,9	40,6	32,9	12,6	2,1
Essen	141	228,9	73,4	30,4	6	33	54	39	9	4,3	23,4	38,3	27,7	6,4
Frankfurt	267	233,1	74,7	30,2	15	79	98	59	16	5,6	29,6	36,7	22,1	6,0
Freiburg	261	238,9	76,6	30,4	24	88	92	46	11	9,2	33,7	35,2	17,6	4,2
Gießen	129	232,2	74,4	32,0	5	40	49	23	12	3,9	31,0	38,0	17,8	9,3
Göttingen	156	234,8	75,3	32,7	11	50	49	35	11	7,1	32,1	31,4	22,4	7,1
Greifswald	123	240,0	76,9	26,0	8	41	49	24	1	6,5	33,3	39,8	19,5	0,8
Halle	160	234,4	75,1	28,9	7	51	65	28	9	4,4	31,9	40,6	17,5	5,6
Hamburg	306	225,7	72,4	31,6	5	80	115	72	34	1,6	26,1	37,6	23,5	11,1
Heidelberg	259	252,5	80,9	30,3	49	117	68	16	9	18,9	45,2	26,3	6,2	3,5
Homburg	181	230,5	73,9	29,2	6	49	73	42	11	3,3	27,1	40,3	23,2	6,1
Jena	196	231,9	74,3	31,1	6	62	68	46	14	3,1	31,6	34,7	23,5	7,1
Kiel	143	235,4	75,4	30,7	5	49	53	27	9	3,5	34,3	37,1	18,9	6,3
Leipzig	239	233,7	74,9	28,1	9	76	96	46	12	3,8	31,8	40,2	19,2	5,0
Lübeck	151	235,5	75,5	28,3	6	47	63	28	7	4,0	31,1	41,7	18,5	4,6
Magdeburg	126	245,6	78,7	24,7	12	52	49	12	1	9,5	41,3	38,9	9,5	0,8
Mainz	106	244,3	78,3	26,2	8	43	40	13	2	7,5	40,6	37,7	12,3	1,9
Mannheim	172	251,1	80,5	29,2	26	77	49	15	5	15,1	44,8	28,5	8,7	2,9
Marburg	250	224,0	71,8	31,0	6	52	102	61	29	2,4	20,8	40,8	24,4	11,6
München LMU	557	241,1	77,3	29,5	54	191	199	95	18	9,7	34,3	35,7	17,1	3,2
Münster	118	242,8	77,8	32,3	12	47	35	15	9	10,2	39,8	29,7	12,7	7,6
Regensburg	169	252,6	81,0	29,0	31	76	45	13	4	18,3	45,0	26,6	7,7	2,4
Rostock	130	237,0	76,0	26,2	4	45	58	20	3	3,1	34,6	44,6	15,4	2,3
Tübingen	127	245,7	78,8	28,8	12	50	48	12	5	9,4	39,4	37,8	9,4	3,9
Ulm	252	236,1	75,7	27,3	10	87	100	45	10	4,0	34,5	39,7	17,9	4,0
Würzburg	127	243,7	78,1	31,6	11	57	38	14	7	8,7	44,9	29,9	11,0	5,5
Gesamt	5739	237,2	76,0	30,4	396	1925	2087	1033	298	6,9	33,5	36,4	18,0	5,2

1 Erster Abschnitt der Ärztlichen Prüfung

1.1 Schriftlicher Teil

1.1.6 Prüfungsergebnisse der Referenzgruppe nach Hochschulen

1.1.6.2 Frühjahr 2014

Hochschule	Teilnehmer	Durchschnittl. Prüfungsleist.		Standard-abw.	Notenverteilung									
		abs.	in %		absolut					in Prozent				
					1	2	3	4	5	1	2	3	4	5
Dresden	11	216,5	67,9	26,5	0	0	5	4	2	0,0	0,0	45,5	36,4	18,2
Erlangen	119	249,7	78,3	23,1	8	42	54	14	1	6,7	35,3	45,4	11,8	0,8
Frankfurt	3	233,0	73,0	26,5	0	1	1	1	0	0,0	33,3	33,3	33,3	0,0
Freiburg	2	266,5	83,5	55,9	1	0	1	0	0	50,0	0,0	50,0	0,0	0,0
Gießen	102	244,4	76,6	30,6	10	31	34	21	6	9,8	30,4	33,3	20,6	5,9
Göttingen	143	236,9	74,3	30,5	6	36	59	29	13	4,2	25,2	41,3	20,3	9,1
Heidelberg	14	237,9	74,6	29,5	0	4	6	4	0	0,0	28,6	42,9	28,6	0,0
Jena ¹	1													
Leipzig	3	224,3	70,3	43,9	0	1	0	2	0	0,0	33,3	0,0	66,7	0,0
Mainz	110	251,2	78,8	26,2	12	41	36	21	0	10,9	37,3	32,7	19,1	0,0
Marburg	2	214,5	67,2	36,1	0	0	1	0	1	0,0	0,0	50,0	0,0	50,0
München LMU ¹	1													
Münster	91	246,8	77,4	30,5	8	35	23	23	2	8,8	38,5	25,3	25,3	2,2
Regensburg	2	236,5	74,1	31,8	0	1	0	1	0	0,0	50,0	0,0	50,0	0,0
Tübingen	127	250,9	78,6	23,7	8	46	59	13	1	6,3	36,2	46,5	10,2	0,8
Ulm ¹	1													
Würzburg	134	243,1	76,2	35,2	12	41	51	19	11	9,0	30,6	38,1	14,2	8,2
Gesamt	866	245,0	76,8	29,6	65	280	330	152	39	7,5	32,3	38,1	17,6	4,5

¹Aus Datenschutzgründen werden Ergebnisse einzelner Teilnehmer nicht angegeben, bei den Berechnungen aber berücksichtigt.

1 Erster Abschnitt der Ärztlichen Prüfung

1.1 Schriftlicher Teil

1.1.6 Prüfungsergebnisse der Referenzgruppe nach Hochschulen

1.1.6.3 Grafische Darstellung der Standardwerte, Prüfungstermine Herbst 2013 und Frühjahr 2014 zusammengefasst

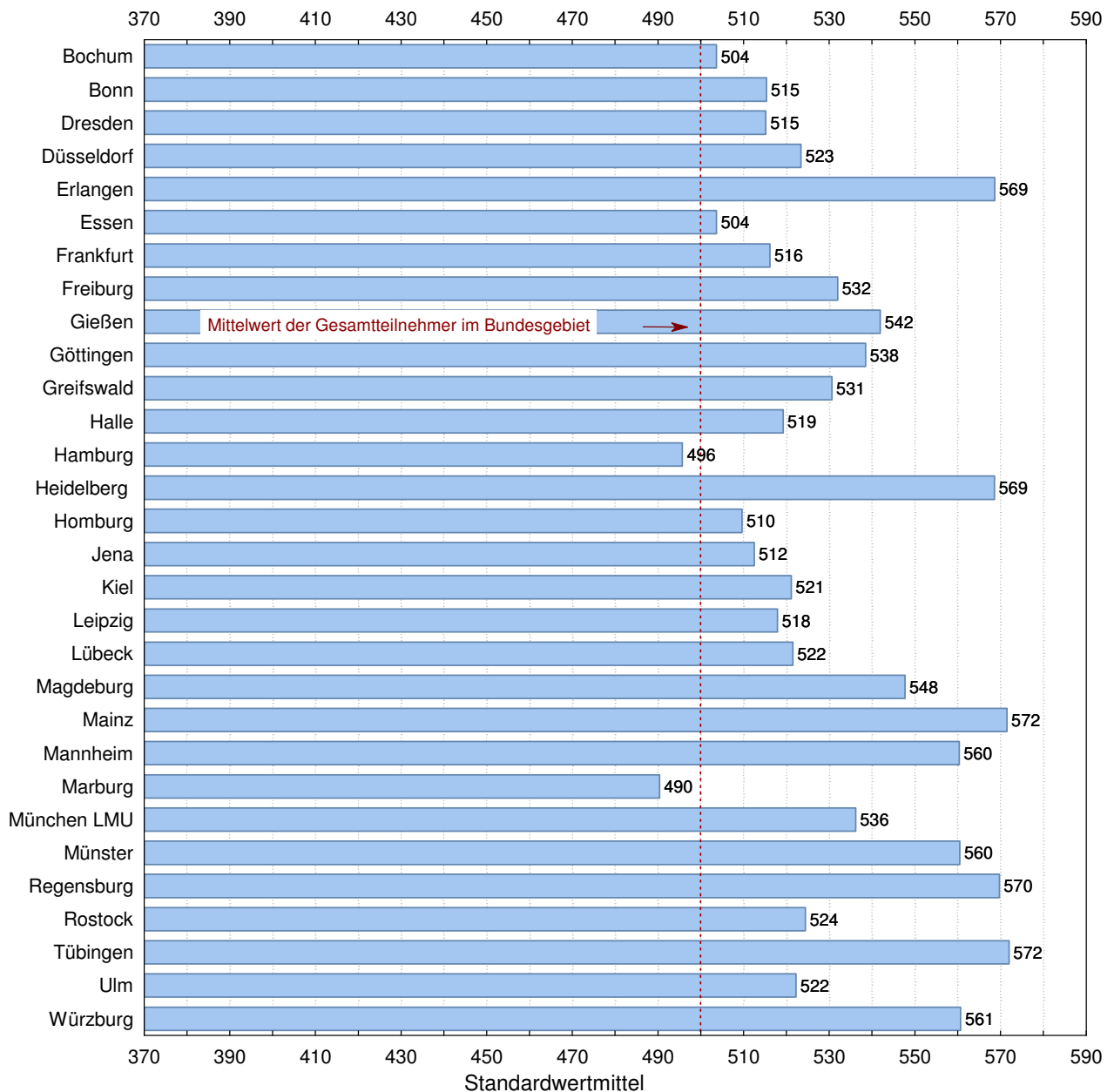

1 Erster Abschnitt der Ärztlichen Prüfung

1.1 Schriftlicher Teil

1.1.7 Fachergebnisse

1.1.7.1 Herbst 2013

Fach	Anzahl der Aufgaben	Mittelwert		Standardabweichung	Variationskoeffizient in %	Minimum	Maximum	Schiefe
		abs.	in %					
Physik	15	9,96	66,42	3,19	31,97	0	15	-0,36
Physiologie	64	49,40	77,19	8,42	17,03	0	64	-0,76
Chemie und Biochemie Molekularbiologie	78	53,99	69,21	10,72	19,87	15	78	-0,41
Biologie	19	13,73	72,29	2,60	18,90	2	19	-0,64
Anatomie	78	57,36	73,54	10,74	18,72	11	78	-0,60
Med. Psychologie und Soziologie	58	42,53	73,33	6,18	14,54	0	58	-0,84
Gesamtprüfung	312	226,98	72,75	36,69	16,16	55	309	-0,51

1.1.7.2 Frühjahr 2014

Fach	Anzahl der Aufgaben	Mittelwert		Standardabweichung	Variationskoeffizient in %	Minimum	Maximum	Schiefe
		abs.	in %					
Physik	20	10,42	52,12	3,50	33,53	1	20	0,19
Physiologie	60	40,39	67,32	8,10	20,05	11	60	-0,31
Chemie und Biochemie Molekularbiologie	80	52,85	66,06	11,75	22,24	13	80	-0,22
Biologie	20	15,34	76,69	3,00	19,55	1	20	-0,93
Anatomie	79	49,21	62,29	10,38	21,10	2	77	-0,09
Med. Psychologie und Soziologie	60	46,24	77,07	7,35	15,89	0	60	-0,99
Gesamtprüfung	319	214,45	67,23	38,23	17,82	54	312	-0,20

1 Erster Abschnitt der Ärztlichen Prüfung

1.1 Schriftlicher Teil

1.1.8 Fachergebnisse in Standardwerten nach Hochschulen

1.1.8.1 Herbst 2013

Hochschule	Teilnehmer	nicht bestandene Examen		Physik		Physiologie		Chemie Biochemie Molekularbiologie		Biologie		Anatomie		Psychologie Soziologie		Gesamtprüfung	
				15 Aufgaben		64 Aufgaben		78 Aufgaben		19 Aufgaben		78 Aufgaben		58 Aufgaben		312 Aufgaben	
				Mittelwert	Std. abw.	Mittelwert	Std. abw.	Mittelwert	Std. abw.	Mittelwert	Std. abw.	Mittelwert	Std. abw.	Mittelwert	Std. abw.	Mittelwert	Std. abw.
Berlin	52	35	67,3	391	96	346	85	357	76	359	105	369	93	394	100	347	77
Bochum	208	31	14,9	457	101	483	98	491	85	490	96	464	97	493	95	478	94
Bonn	207	32	15,5	492	91	478	98	481	94	477	95	488	100	503	99	484	96
Dresden	206	19	9,2	514	88	501	93	506	99	507	91	497	100	491	88	501	94
Düsseldorf	340	43	12,6	483	92	506	96	485	94	488	96	496	95	498	99	493	94
Erlangen	199	16	8,0	506	100	500	97	516	92	509	105	499	96	547	94	514	98
Essen	168	18	10,7	479	83	484	98	488	85	470	93	489	95	511	87	487	89
Frankfurt	340	42	12,4	514	90	494	96	492	98	501	90	491	94	496	92	494	95
Freiburg	304	32	10,5	512	102	510	100	511	101	492	103	509	90	515	98	511	98
Gießen	203	57	28,1	484	107	460	110	459	113	465	111	455	108	482	100	459	111
Göttingen	232	39	16,8	467	101	484	100	496	100	494	101	477	106	499	95	485	101
Greifswald	153	11	7,2	482	96	509	97	516	85	522	88	527	85	479	95	511	86
Halle	215	30	14,0	500	90	494	98	478	93	504	87	492	91	493	96	489	93
Hamburg	366	65	17,8	494	99	481	104	473	105	495	98	479	95	493	100	479	99
Heidelberg	283	22	7,8	565	91	549	94	553	97	558	90	537	106	529	111	552	102
Homburg	249	34	13,7	507	92	480	99	471	96	456	104	506	83	467	97	481	91
Jena	229	19	8,3	493	93	495	95	499	97	505	90	513	88	493	86	501	92
Kiel	173	23	13,3	511	97	503	96	471	105	506	98	523	92	515	96	503	98
Köln	2	2	100,0	313	89	317	68	323	40	299	28	311	26	290	80	285	58
Leipzig	270	29	10,7	525	83	499	94	503	92	505	91	505	94	489	100	503	92
Lübeck	170	12	7,1	488	99	515	81	517	83	481	93	520	88	493	97	510	85
Magdeburg	164	10	6,1	526	87	514	84	550	74	508	93	510	90	511	81	525	82
Mainz	224	51	22,8	467	108	486	113	464	119	473	117	465	119	473	121	467	120
Mannheim	189	9	4,8	548	88	540	91	551	90	537	93	546	95	545	99	552	94
Marburg	347	59	17,0	445	101	485	96	479	93	499	94	466	97	474	106	471	95
München LMU	677	63	9,3	518	100	508	97	527	89	516	101	508	101	509	98	516	96
Münster	147	19	12,9	495	102	513	102	508	104	517	92	529	98	517	91	517	102
Regensburg	189	13	6,9	539	95	533	102	558	90	555	85	548	100	535	86	552	97
Rostock	178	12	6,7	479	95	527	81	517	81	496	93	502	83	488	86	508	81
Tübingen	173	28	16,2	509	108	516	109	485	116	493	102	506	106	509	111	503	113
Ulm	298	26	8,7	500	94	510	84	497	90	491	97	516	86	503	92	506	86
Würzburg	179	31	17,3	504	106	491	119	495	110	512	103	508	119	488	117	498	119
Gesamt ^{1 2}	7335	932	12,7	66,4	32,0	77,2	17,0	69,2	19,9	72,3	18,9	73,5	18,7	73,3	14,5	72,7	16,2

Die Rohwerte (Punktzahlen) X in der Gesamtprüfung und in jedem Fach werden nach folgender Formel in Standardwerte Z umgerechnet: $Z = 100 * (X - M) / S + 500$, M ist der arithmetische Mittelwert und S die Standardabweichung der betreffenden Rohwertverteilung. Durch diese Transformation haben Mittelwerte und Standardabweichungen der Standardwerte für die Gesamtprüfung und für jedes Fach die Werte 500 und 100. Den Standardwerten ist unmittelbar zu entnehmen, ob sie überdurchschnittlich (größer 500) oder unterdurchschnittlich (kleiner 500) sind.

¹Ein Teilnehmer war zum Zeitpunkt der Prüfung an keiner deutschen Hochschule immatrikuliert.

²In der letzten Zeile sind an Stelle von Mittelwert und Standardabweichung der Standardwerte der prozentuale Mittelwert der Rohwerte und der prozentuale Variationskoeffizient $V = 100 * S / M$ eingetragen.

1 Erster Abschnitt der Ärztlichen Prüfung

1.1 Schriftlicher Teil

1.1.8 Fachergebnisse in Standardwerten nach Hochschulen

1.1.8.2 Frühjahr 2014

Hochschule	Teilnehmer	nicht bestandene Examen		Physik		Physiologie		Chemie Biochemie Molekularbiologie		Biologie		Anatomie		Psychologie Soziologie		Gesamtprüfung	
				20 Aufgaben		60 Aufgaben		80 Aufgaben		20 Aufgaben		79 Aufgaben		60 Aufgaben		319 Aufgaben	
				Mittelwert	Std. abw.	Mittelwert	Std. abw.	Mittelwert	Std. abw.	Mittelwert	Std. abw.	Mittelwert	Std. abw.	Mittelwert	Std. abw.	Mittelwert	Std. abw.
		abs.	%														
Berlin	28	15	53,6	436	80	432	77	426	81	436	119	418	79	460	108	422	78
Bochum	47	19	40,4	447	86	455	96	463	74	470	96	418	77	461	112	442	84
Bonn	96	27	28,1	488	79	462	89	463	78	482	97	481	74	470	92	467	80
Dresden	39	7	17,9	506	84	473	81	472	86	499	78	496	69	503	84	486	71
Düsseldorf	96	29	30,2	470	79	461	92	450	91	462	115	458	78	477	114	454	88
Erlangen	163	15	9,2	557	94	541	90	564	79	528	83	541	91	568	69	560	84
Essen	32	10	31,3	474	92	450	78	467	72	461	97	476	69	490	72	465	65
Frankfurt	69	18	26,1	496	94	488	79	479	92	495	90	482	84	497	81	485	81
Freiburg	70	29	41,4	495	101	466	96	465	92	478	93	471	90	483	105	469	93
Gießen	182	42	23,1	529	111	523	101	508	104	517	95	511	103	518	86	518	104
Göttingen	222	41	18,5	495	94	513	89	535	90	526	89	514	100	519	88	523	92
Greifswald	30	8	26,7	445	75	483	96	496	100	493	70	516	84	450	108	484	86
Halle	55	8	14,5	484	76	485	80	481	61	510	88	496	68	485	88	486	66
Hamburg	88	47	53,4	474	92	435	98	410	85	455	94	440	71	450	115	427	85
Hannover	3	2	66,7	402	50	409	136	300	68	300	204	270	206	193	292	273	181
Heidelberg	48	10	20,8	530	93	487	97	493	96	521	99	472	102	488	93	490	94
Homburg	79	31	39,2	483	99	469	75	448	85	434	107	472	76	464	83	456	76
Jena	43	18	41,9	471	78	453	83	457	83	449	94	462	86	456	71	451	76
Kiel	50	15	30,0	472	97	468	104	438	108	476	111	483	102	473	110	460	106
Leipzig	61	19	31,1	470	87	468	97	464	90	473	94	459	87	488	89	464	88
Lübeck	35	12	34,3	475	69	466	76	480	79	471	103	466	89	456	106	464	79
Magdeburg	18	4	22,2	493	98	501	87	517	57	489	93	491	78	485	78	499	69
Mainz	217	30	13,8	517	106	555	92	529	103	535	99	528	103	543	86	541	100
Mannheim	17	6	35,3	473	93	449	115	450	100	479	78	458	77	485	89	455	93
Marburg	119	40	33,6	451	82	468	79	471	81	467	105	442	86	450	110	452	83
München LMU	212	64	30,2	479	106	482	99	499	93	496	94	483	100	481	103	485	97
Münster	132	21	15,9	521	109	536	107	531	112	515	102	554	101	522	101	539	110
Regensburg	39	8	20,5	508	102	463	78	519	66	478	84	487	75	486	96	491	75
Rostock	31	2	6,5	488	81	528	54	524	53	510	63	517	74	504	67	518	53
Tübingen	176	21	11,9	533	101	561	95	552	100	535	87	558	99	530	83	556	97
Ulm	66	26	39,4	458	80	458	103	450	80	446	109	466	78	454	103	450	81
Würzburg	183	34	18,6	543	97	528	105	537	102	535	94	555	107	522	100	543	107
Gesamt ¹	2746	678	24,7	52,1	33,5	67,3	20,0	66,1	22,2	76,7	19,5	62,3	21,1	77,1	15,9	67,2	17,8

Die Rohwerte (Punktzahlen) X in der Gesamtprüfung und in jedem Fach werden nach folgender Formel in Standardwerte Z umgerechnet: $Z = 100 * (X - M) / S + 500$, M ist der arithmetische Mittelwert und S die Standardabweichung der betreffenden Rohwertverteilung. Durch diese Transformation haben Mittelwerte und Standardabweichungen der Standardwerte für die Gesamtprüfung und für jedes Fach die Werte 500 und 100. Den Standardwerten ist unmittelbar zu entnehmen, ob sie überdurchschnittlich (größer 500) oder unterdurchschnittlich (kleiner 500) sind.

¹In der letzten Zeile sind an Stelle von Mittelwert und Standardabweichung der Standardwerte der prozentuale Mittelwert der Rohwerte und der prozentuale Variationskoeffizient $V = 100 * S/M$ eingetragen.

1 Erster Abschnitt der Ärztlichen Prüfung

1.2 Mündlicher Teil

1.2.1 Teilnehmerzusammensetzung nach Hochschulen

1.2.1.1 Herbst 2013

Hochschule	Teilnehmerzahl	Anzahl der Fachsemester				Studiendauer Erstteiln.	Erstteilnehmer	Wiederholungen		Ausländische Studierende	Frauen										
		4		5				6			>6		erste		zweite						
		abs.	%	abs.	%			abs.	%		abs.	%	abs.	%	abs.	%					
Berlin	12	0	0,0	0	0,0	0	0,0	12	100,0	11,4	5	41,7	5	41,7	2	16,7	6	50,0	5	41,7	
Bochum	183	159	86,9	1	0,5	10	5,5	13	7,1	4,3	175	95,6	4	2,2	4	2,2	6	3,3	112	61,2	
Bonn	188	147	78,2	2	1,1	18	9,6	21	11,2	4,6	174	92,6	11	5,9	3	1,6	9	4,8	108	57,4	
Dresden	198	178	89,9	3	1,5	11	5,6	6	3,0	4,2	193	97,5	3	1,5	2	1,0	9	4,5	124	62,6	
Düsseldorf	302	256	84,8	2	0,7	27	8,9	17	5,6	4,4	290	96,0	9	3,0	3	1,0	31	10,3	193	63,9	
Erlangen	197	141	71,6	34	17,3	8	4,1	14	7,1	4,4	185	93,9	8	4,1	4	2,0	9	4,6	113	57,4	
Essen	154	140	90,9	1	0,6	6	3,9	7	4,5	4,3	152	98,7	2	1,3	0	0,0	11	7,1	110	71,4	
Frankfurt	320	266	83,1	3	0,9	33	10,3	18	5,6	4,4	312	97,5	6	1,9	2	0,6	26	8,1	212	66,3	
Freiburg	284	258	90,8	6	2,1	12	4,2	8	2,8	4,1	274	96,5	9	3,2	1	0,4	19	6,7	179	63,0	
Gießen	181	126	69,6	19	10,5	7	3,9	29	16,0	4,7	155	85,6	24	13,3	2	1,1	20	11,0	90	49,7	
Göttingen	209	153	73,2	26	12,4	13	6,2	17	8,1	4,5	197	94,3	12	5,7	0	0,0	7	3,3	123	58,9	
Greifswald	141	118	83,7	0	0,0	20	14,2	3	2,1	4,3	136	96,5	4	2,8	1	0,7	5	3,5	83	58,9	
Halle	198	153	77,3	0	0,0	36	18,2	9	4,5	4,5	195	98,5	2	1,0	1	0,5	11	5,6	113	57,1	
Hamburg	334	296	88,6	13	3,9	17	5,1	8	2,4	4,2	324	97,0	9	2,7	1	0,3	16	4,8	176	52,7	
Heidelberg	278	254	91,4	2	0,7	10	3,6	12	4,3	4,1	266	95,7	7	2,5	5	1,8	34	12,2	133	47,8	
Homburg	214	180	84,1	6	2,8	19	8,9	9	4,2	4,3	206	96,3	8	3,7	0	0,0	17	7,9	129	60,3	
Jena	218	194	89,0	4	1,8	14	6,4	6	2,8	4,2	211	96,8	4	1,8	3	1,4	7	3,2	149	68,3	
Kiel	156	140	89,7	3	1,9	8	5,1	5	3,2	4,1	151	96,8	4	2,6	1	0,6	7	4,5	95	60,9	
Köln ¹	1																				
Leipzig	259	238	91,9	2	0,8	11	4,2	8	3,1	4,2	250	96,5	8	3,1	1	0,4	20	7,7	160	61,8	
Lübeck	163	150	92,0	0	0,0	9	5,5	4	2,5	4,1	157	96,3	6	3,7	0	0,0	9	5,5	98	60,1	
Magdeburg	160	126	78,8	1	0,6	25	15,6	8	5,0	4,5	156	97,5	2	1,3	2	1,3	4	2,5	92	57,5	
Mainz	187	104	55,6	40	21,4	15	8,0	28	15,0	4,6	154	82,4	25	13,4	8	4,3	19	10,2	112	59,9	
Mannheim	180	171	95,0	1	0,6	7	3,9	1	0,6	4,1	180	100,0	0	0,0	0	0,0	9	5,0	90	50,0	
Marburg	335	247	73,7	1	0,3	66	19,7	21	6,3	4,5	308	91,9	17	5,1	10	3,0	14	4,2	185	55,2	
München LMU	653	558	85,5	7	1,1	62	9,5	26	4,0	4,3	619	94,8	31	4,7	3	0,5	95	14,5	416	63,7	
Münster	133	115	86,5	11	8,3	1	0,8	6	4,5	4,3	126	94,7	7	5,3	0	0,0	8	6,0	80	60,2	
Regensburg	177	166	93,8	1	0,6	7	4,0	3	1,7	4,1	173	97,7	4	2,3	0	0,0	5	2,8	114	64,4	
Rostock	173	127	73,4	1	0,6	23	13,3	22	12,7	4,7	169	97,7	3	1,7	1	0,6	3	1,7	106	61,3	
Tübingen	156	126	80,8	17	10,9	8	5,1	5	3,2	4,2	148	94,9	8	5,1	0	0,0	6	3,8	91	58,3	
Ulm	279	245	87,8	1	0,4	21	7,5	12	4,3	4,2	267	95,7	10	3,6	2	0,7	11	3,9	177	63,4	
Würzburg	147	127	86,4	13	8,8	3	2,0	4	2,7	4,1	143	97,3	4	2,7	0	0,0	9	6,1	97	66,0	
Gesamt ²	6771	5659	83,6	222	3,3	527	7,8	363	5,4	4,3	6453	95,3	256	3,8	62	0,9	462	6,8	4065	60,0	

¹Aus Datenschutzgründen werden Eigenschaften einzelner Teilnehmer nicht angegeben, bei der Zusammenfassung aber berücksichtigt.

²Ein Teilnehmer war zum Zeitpunkt der Prüfung an keiner deutschen Hochschule immatrikuliert.

1 Erster Abschnitt der Ärztlichen Prüfung

1.2 Mündlicher Teil

1.2.1 Teilnehmerzusammensetzung nach Hochschulen

1.2.1.2 Frühjahr 2014

Hochschule	Teilnehmerzahl	Anzahl der Fachsemester						Studiendauer Erstteiln.	Erstteilnehmer	Wiederholungen		Ausländische Studierende		Frauen						
		4		5		6				>6		erste	zweite	abs.	%	abs.	%			
		abs.	%	abs.	%	abs.	%			abs.	%	abs.	%	abs.	%	abs.	%			
Berlin	10	0	0,0	0	0,0	0	0,0	10	100,0	14,0	4	40,0	4	40,0	2	20,0	2	20,0	7	70,0
Bochum	32	0	0,0	19	59,4	0	0,0	13	40,6	6,2	24	75,0	7	21,9	1	3,1	2	6,3	24	75,0
Bonn	92	0	0,0	67	72,8	4	4,3	21	22,8	5,3	66	71,7	22	23,9	4	4,3	13	14,1	69	75,0
Dresden	34	11	32,4	16	47,1	0	0,0	7	20,6	4,7	23	67,6	11	32,4	0	0,0	1	2,9	26	76,5
Düsseldorf	69	0	0,0	40	58,0	3	4,3	26	37,7	5,8	50	72,5	17	24,6	2	2,9	16	23,2	44	63,8
Erlangen	162	119	73,5	23	14,2	9	5,6	11	6,8	4,3	150	92,6	10	6,2	2	1,2	8	4,9	89	54,9
Essen	26	0	0,0	16	61,5	0	0,0	10	38,5	6,5	18	69,2	8	30,8	0	0,0	6	23,1	19	73,1
Frankfurt	59	3	5,1	30	50,8	2	3,4	24	40,7	5,5	35	59,3	22	37,3	2	3,4	13	22,0	34	57,6
Freiburg	55	2	3,6	42	76,4	1	1,8	10	18,2	5,1	41	74,5	13	23,6	1	1,8	11	20,0	36	65,5
Gießen	145	101	69,7	16	11,0	15	10,3	13	9,0	4,5	130	89,7	13	9,0	2	1,4	12	8,3	83	57,2
Göttingen	202	141	69,8	32	15,8	12	5,9	17	8,4	4,5	181	89,6	16	7,9	5	2,5	11	5,4	129	63,9
Greifswald	35	0	0,0	24	68,6	0	0,0	11	31,4	5,6	21	60,0	14	40,0	0	0,0	2	5,7	22	62,9
Halle	45	0	0,0	27	60,0	0	0,0	18	40,0	5,8	32	71,1	12	26,7	1	2,2	1	2,2	29	64,4
Hamburg	68	0	0,0	39	57,4	4	5,9	25	36,8	5,8	38	55,9	25	36,8	5	7,4	12	17,6	42	61,8
Heidelberg	36	14	38,9	16	44,4	0	0,0	6	16,7	4,5	26	72,2	8	22,2	2	5,6	7	19,4	16	44,4
Homburg	62	0	0,0	44	71,0	0	0,0	18	29,0	5,5	50	80,6	10	16,1	2	3,2	8	12,9	42	67,7
Jena	35	1	2,9	28	80,0	0	0,0	6	17,1	5,2	25	71,4	8	22,9	2	5,7	0	0,0	25	71,4
Kiel	33	0	0,0	26	78,8	0	0,0	7	21,2	5,5	25	75,8	8	24,2	0	0,0	5	15,2	18	54,5
Leipzig	47	3	6,4	27	57,4	3	6,4	14	29,8	5,3	33	70,2	11	23,4	3	6,4	7	14,9	31	66,0
Lübeck	33	0	0,0	26	78,8	0	0,0	7	21,2	6,3	24	72,7	9	27,3	0	0,0	5	15,2	24	72,7
Magdeburg	28	0	0,0	16	57,1	0	0,0	12	42,9	5,4	11	39,3	15	53,6	2	7,1	3	10,7	15	53,6
Mainz	195	109	55,9	46	23,6	15	7,7	25	12,8	4,7	179	91,8	11	5,6	5	2,6	14	7,2	111	56,9
Mannheim	23	0	0,0	17	73,9	1	4,3	5	21,7	5,4	8	34,8	15	65,2	0	0,0	3	13,0	14	60,9
Marburg	106	2	1,9	65	61,3	3	2,8	36	34,0	5,6	58	54,7	43	40,6	5	4,7	8	7,5	62	58,5
München LMU	198	1	0,5	159	80,3	4	2,0	34	17,2	5,3	155	78,3	39	19,7	4	2,0	58	29,3	138	69,7
Münster	118	91	77,1	14	11,9	7	5,9	6	5,1	4,3	105	89,0	11	9,3	2	1,7	9	7,6	73	61,9
Regensburg	34	2	5,9	26	76,5	1	2,9	5	14,7	5,2	29	85,3	3	8,8	2	5,9	1	2,9	20	58,8
Rostock	31	0	0,0	24	77,4	0	0,0	7	22,6	5,7	22	71,0	9	29,0	0	0,0	0	0,0	21	67,7
Tübingen	169	127	75,1	16	9,5	13	7,7	13	7,7	4,4	154	91,1	14	8,3	1	0,6	10	5,9	82	48,5
Ulm	62	1	1,6	47	75,8	0	0,0	14	22,6	5,0	34	54,8	24	38,7	4	6,5	12	19,4	33	53,2
Würzburg	160	134	83,8	17	10,6	7	4,4	2	1,3	4,3	157	98,1	3	1,9	0	0,0	18	11,3	104	65,0
Gesamt	2404	862	35,9	1005	41,8	104	4,3	433	18,0	4,9	1908	79,4	435	18,1	61	2,5	278	11,6	1482	61,6

1 Erster Abschnitt der Ärztlichen Prüfung

1.2 Mündlicher Teil

1.2.2 Notenverteilung

1.2.2.1 Herbst 2013

Notenverteilung		
Note	Anzahl	
	absolut	in Prozent
sehr gut	1141	16,9
gut	2548	37,6
befriedigend	1877	27,7
ausreichend	766	11,3
nicht ausreichend	439	6,5
Summe	6771	
Durchschnittsnote	2,53	

1.2.2.2 Frühjahr 2014

Notenverteilung		
Note	Anzahl	
	absolut	in Prozent
sehr gut	220	9,2
gut	639	26,6
befriedigend	801	33,3
ausreichend	471	19,6
nicht ausreichend	273	11,4
Summe	2404	
Durchschnittsnote	2,97	

1 Erster Abschnitt der Ärztlichen Prüfung

1.2 Mündlicher Teil

1.2.3 Prüfungsergebnisse nach Staatsangehörigkeit, Geschlecht, Prüfungswiederholung und Studiendauer

1.2.3.1 Herbst 2013

	Teilnehmer	Durchschnittsnote	Notenverteilung									
			absolut					in Prozent				
			1	2	3	4	5	1	2	3	4	5
Gesamtteilnehmer	6771	2,5	1141	2548	1877	766	439	16,9	37,6	27,7	11,3	6,5
Deutsche	6309	2,5	1110	2431	1750	668	350	17,6	38,5	27,7	10,6	5,5
ausländische Studierende	462	3,2	31	117	127	98	89	6,7	25,3	27,5	21,2	19,3
weibliche Studierende	4065	2,5	630	1548	1186	439	262	15,5	38,1	29,2	10,8	6,4
männliche Studierende	2706	2,5	511	1000	691	327	177	18,9	37,0	25,5	12,1	6,5
Ersteilnehmer	6453	2,5	1135	2509	1763	674	372	17,6	38,9	27,3	10,4	5,8
Erstwiederholer	256	3,6	5	34	86	74	57	2,0	13,3	33,6	28,9	22,3
Zweitwiederholer	62	3,5	1	5	28	18	10	1,6	8,1	45,2	29,0	16,1
Ersteilnehmer mit 4 Fachsemestern	5658	2,4	1099	2357	1532	489	181	19,4	41,7	27,1	8,6	3,2
Ersteilnehmer mit 5 Fachsemestern	192	3,0	14	55	63	37	23	7,3	28,6	32,8	19,3	12,0
Ersteilnehmer mit 6 Fachsemestern	410	3,4	21	80	118	103	88	5,1	19,5	28,8	25,1	21,5
Ersteilnehmer mit mehr als 6 Fachs.	193	4,0	1	17	50	45	80	0,5	8,8	25,9	23,3	41,5

1.2.3.2 Frühjahr 2014

	Teilnehmer	Durchschnittsnote	Notenverteilung									
			absolut					in Prozent				
			1	2	3	4	5	1	2	3	4	5
Gesamtteilnehmer	2404	3,0	220	639	801	471	273	9,2	26,6	33,3	19,6	11,4
Deutsche	2126	2,9	212	591	711	396	216	10,0	27,8	33,4	18,6	10,2
ausländische Studierende	278	3,5	8	48	90	75	57	2,9	17,3	32,4	27,0	20,5
weibliche Studierende	1482	3,0	121	397	504	298	162	8,2	26,8	34,0	20,1	10,9
männliche Studierende	922	3,0	99	242	297	173	111	10,7	26,2	32,2	18,8	12,0
Ersteilnehmer	1908	2,9	209	555	621	329	194	11,0	29,1	32,5	17,2	10,2
Erstwiederholer	435	3,4	11	79	155	118	72	2,5	18,2	35,6	27,1	16,6
Zweitwiederholer	61	3,5	0	5	25	24	7	0,0	8,2	41,0	39,3	11,5
Ersteilnehmer mit 4 Fachsemestern	862	2,4	165	339	266	63	29	19,1	39,3	30,9	7,3	3,4
Ersteilnehmer mit 5 Fachsemestern	793	3,1	43	191	293	180	86	5,4	24,1	36,9	22,7	10,8
Ersteilnehmer mit 6 Fachsemestern	71	3,7	1	10	16	26	18	1,4	14,1	22,5	36,6	25,4
Ersteilnehmer mit mehr als 6 Fachs.	182	3,9	0	15	46	60	61	0,0	8,2	25,3	33,0	33,5

1 Erster Abschnitt der Ärztlichen Prüfung

1.2 Mündlicher Teil

1.2.4 Prüfungsergebnisse der Gesamtteilnehmer nach Hochschulen

1.2.4.1 Herbst 2013

Hochschule	Teilnehmer	Durchschnittsnote	Notenverteilung									
			absolut					in Prozent				
			1	2	3	4	5	1	2	3	4	5
Berlin	12	3,6	0	0	5	7	0	0,0	0,0	41,7	58,3	0,0
Bochum	183	2,2	49	66	49	16	3	26,8	36,1	26,8	8,7	1,6
Bonn	188	2,9	24	53	56	29	26	12,8	28,2	29,8	15,4	13,8
Dresden	198	2,9	12	65	66	44	11	6,1	32,8	33,3	22,2	5,6
Düsseldorf	302	2,4	61	117	82	33	9	20,2	38,7	27,2	10,9	3,0
Erlangen	197	2,7	29	56	76	23	13	14,7	28,4	38,6	11,7	6,6
Essen	154	2,6	23	60	39	21	11	14,9	39,0	25,3	13,6	7,1
Frankfurt	320	2,8	37	92	122	47	22	11,6	28,8	38,1	14,7	6,9
Freiburg	284	2,4	41	138	74	18	13	14,4	48,6	26,1	6,3	4,6
Gießen	181	2,8	15	68	53	28	17	8,3	37,6	29,3	15,5	9,4
Göttingen	209	2,7	31	76	44	38	20	14,8	36,4	21,1	18,2	9,6
Greifswald	141	2,9	17	39	43	27	15	12,1	27,7	30,5	19,1	10,6
Halle	198	2,7	18	71	73	24	12	9,1	35,9	36,9	12,1	6,1
Hamburg	334	2,5	61	131	81	37	24	18,3	39,2	24,3	11,1	7,2
Heidelberg	278	2,0	93	120	47	12	6	33,5	43,2	16,9	4,3	2,2
Homburg	214	2,4	49	76	64	16	9	22,9	35,5	29,9	7,5	4,2
Jena	218	2,4	45	85	58	21	9	20,6	39,0	26,6	9,6	4,1
Kiel	156	2,2	35	72	34	9	6	22,4	46,2	21,8	5,8	3,8
Köln ¹	1											
Leipzig	259	2,4	47	103	72	23	14	18,1	39,8	27,8	8,9	5,4
Lübeck	163	2,4	27	77	42	9	8	16,6	47,2	25,8	5,5	4,9
Magdeburg	160	2,9	11	54	46	33	16	6,9	33,8	28,8	20,6	10,0
Mainz	187	2,8	20	59	65	26	17	10,7	31,6	34,8	13,9	9,1
Mannheim	180	2,4	37	72	42	15	14	20,6	40,0	23,3	8,3	7,8
Marburg	335	3,0	20	108	103	57	47	6,0	32,2	30,7	17,0	14,0
München LMU	653	2,6	87	242	201	80	43	13,3	37,1	30,8	12,3	6,6
Münster	133	2,1	43	55	21	8	6	32,3	41,4	15,8	6,0	4,5
Regensburg	177	2,0	48	82	42	4	1	27,1	46,3	23,7	2,3	0,6
Rostock	173	2,5	27	66	51	22	7	15,6	38,2	29,5	12,7	4,0
Tübingen	156	2,6	20	67	35	18	16	12,8	42,9	22,4	11,5	10,3
Ulm	279	2,3	60	120	67	13	19	21,5	43,0	24,0	4,7	6,8
Würzburg	147	2,0	54	57	24	7	5	36,7	38,8	16,3	4,8	3,4
Gesamt ²	6771	2,5	1141	2548	1877	766	439	16,9	37,6	27,7	11,3	6,5

¹Aus Datenschutzgründen werden Ergebnisse einzelner Teilnehmer nicht angegeben, bei den Berechnungen aber berücksichtigt.

²Ein Teilnehmer war zum Zeitpunkt der Prüfung an keiner deutschen Hochschule immatrikuliert.

1 Erster Abschnitt der Ärztlichen Prüfung

1.2 Mündlicher Teil

1.2.4 Prüfungsergebnisse der Gesamtteilnehmer nach Hochschulen

1.2.4.2 Frühjahr 2014

Hochschule	Teilnehmer	Durchschnittsnote	Notenverteilung									
			absolut					in Prozent				
			1	2	3	4	5	1	2	3	4	5
Berlin	10	3,7	0	1	3	4	2	0,0	10,0	30,0	40,0	20,0
Bochum	32	3,4	0	6	10	12	4	0,0	18,8	31,3	37,5	12,5
Bonn	92	3,6	2	14	23	33	20	2,2	15,2	25,0	35,9	21,7
Dresden	34	3,2	0	7	15	10	2	0,0	20,6	44,1	29,4	5,9
Düsseldorf	69	3,2	3	16	26	13	11	4,3	23,2	37,7	18,8	15,9
Erlangen	162	3,0	9	41	71	26	15	5,6	25,3	43,8	16,0	9,3
Essen	26	3,5	0	4	7	12	3	0,0	15,4	26,9	46,2	11,5
Frankfurt	59	3,0	3	12	27	15	2	5,1	20,3	45,8	25,4	3,4
Freiburg	55	3,2	2	11	24	8	10	3,6	20,0	43,6	14,5	18,2
Gießen	145	2,8	12	45	56	23	9	8,3	31,0	38,6	15,9	6,2
Göttingen	202	2,8	30	53	63	36	20	14,9	26,2	31,2	17,8	9,9
Greifswald	35	3,6	2	1	13	12	7	5,7	2,9	37,1	34,3	20,0
Halle	45	3,3	1	9	18	11	6	2,2	20,0	40,0	24,4	13,3
Hamburg	68	3,6	3	10	19	18	18	4,4	14,7	27,9	26,5	26,5
Heidelberg	36	2,9	1	8	22	3	2	2,8	22,2	61,1	8,3	5,6
Homburg	62	3,1	4	13	26	11	8	6,5	21,0	41,9	17,7	12,9
Jena	35	3,2	0	7	19	5	4	0,0	20,0	54,3	14,3	11,4
Kiel	33	3,0	0	11	14	5	3	0,0	33,3	42,4	15,2	9,1
Leipzig	47	3,3	1	10	17	14	5	2,1	21,3	36,2	29,8	10,6
Lübeck	33	3,1	2	7	14	4	6	6,1	21,2	42,4	12,1	18,2
Magdeburg	28	3,2	0	6	12	9	1	0,0	21,4	42,9	32,1	3,6
Mainz	195	2,7	24	72	57	26	16	12,3	36,9	29,2	13,3	8,2
Mannheim	23	3,4	0	4	8	9	2	0,0	17,4	34,8	39,1	8,7
Marburg	106	3,7	2	15	29	27	33	1,9	14,2	27,4	25,5	31,1
München LMU	198	3,0	12	61	59	46	20	6,1	30,8	29,8	23,2	10,1
Münster	118	2,4	28	49	19	15	7	23,7	41,5	16,1	12,7	5,9
Regensburg	34	3,2	4	1	15	11	3	11,8	2,9	44,1	32,4	8,8
Rostock	31	3,2	0	7	12	12	0	0,0	22,6	38,7	38,7	0,0
Tübingen	169	2,5	24	72	44	19	10	14,2	42,6	26,0	11,2	5,9
Ulm	62	3,5	1	8	24	17	12	1,6	12,9	38,7	27,4	19,4
Würzburg	160	2,2	50	58	35	5	12	31,3	36,3	21,9	3,1	7,5
Gesamt	2404	3,0	220	639	801	471	273	9,2	26,6	33,3	19,6	11,4

1 Erster Abschnitt der Ärztlichen Prüfung

1.2 Mündlicher Teil

1.2.5 Prüfungsergebnisse der Erstteilnehmer mit Mindeststudienzeit nach Hochschulen

1.2.5.1 Herbst 2013

Hochschule	Teilnehmer	Durchschnittsnote	Notenverteilung									
			absolut					in Prozent				
			1	2	3	4	5	1	2	3	4	5
Bochum	159	2,1	47	60	43	9	0	29,6	37,7	27,0	5,7	0,0
Bonn	147	2,6	23	51	45	19	9	15,6	34,7	30,6	12,9	6,1
Dresden	178	2,8	12	63	59	38	6	6,7	35,4	33,1	21,3	3,4
Düsseldorf	256	2,2	60	109	65	21	1	23,4	42,6	25,4	8,2	0,4
Erlangen	141	2,3	29	50	51	10	1	20,6	35,5	36,2	7,1	0,7
Essen	140	2,5	23	57	37	16	7	16,4	40,7	26,4	11,4	5,0
Frankfurt	266	2,6	35	83	105	35	8	13,2	31,2	39,5	13,2	3,0
Freiburg	258	2,3	40	133	68	11	6	15,5	51,6	26,4	4,3	2,3
Gießen	126	2,4	14	63	35	12	2	11,1	50,0	27,8	9,5	1,6
Göttingen	153	2,4	31	66	30	23	3	20,3	43,1	19,6	15,0	2,0
Greifswald	118	2,7	17	38	36	21	6	14,4	32,2	30,5	17,8	5,1
Halle	153	2,5	16	66	51	18	2	10,5	43,1	33,3	11,8	1,3
Hamburg	296	2,4	56	120	75	32	13	18,9	40,5	25,3	10,8	4,4
Heidelberg	254	1,9	92	114	40	6	2	36,2	44,9	15,7	2,4	0,8
Homburg	180	2,2	47	67	55	6	5	26,1	37,2	30,6	3,3	2,8
Jena	194	2,3	44	79	50	15	6	22,7	40,7	25,8	7,7	3,1
Kiel	140	2,1	32	69	31	5	3	22,9	49,3	22,1	3,6	2,1
Leipzig	237	2,3	46	101	69	15	6	19,4	42,6	29,1	6,3	2,5
Lübeck	150	2,3	27	73	36	7	7	18,0	48,7	24,0	4,7	4,7
Magdeburg	126	2,7	11	51	37	19	8	8,7	40,5	29,4	15,1	6,3
Mainz	104	2,3	16	49	32	6	1	15,4	47,1	30,8	5,8	1,0
Mannheim	171	2,4	37	70	40	13	11	21,6	40,9	23,4	7,6	6,4
Marburg	247	2,8	17	98	77	34	21	6,9	39,7	31,2	13,8	8,5
München LMU	558	2,5	85	223	170	55	25	15,2	40,0	30,5	9,9	4,5
Münster	115	2,0	42	47	17	5	4	36,5	40,9	14,8	4,3	3,5
Regensburg	166	2,0	46	78	39	3	0	27,7	47,0	23,5	1,8	0,0
Rostock	127	2,4	25	53	33	10	6	19,7	41,7	26,0	7,9	4,7
Tübingen	126	2,3	20	61	31	13	1	15,9	48,4	24,6	10,3	0,8
Ulm	245	2,2	58	110	59	8	10	23,7	44,9	24,1	3,3	4,1
Würzburg	127	1,8	51	55	16	4	1	40,2	43,3	12,6	3,1	0,8
Gesamt	5658	2,4	1099	2357	1532	489	181	19,4	41,7	27,1	8,6	3,2

1 Erster Abschnitt der Ärztlichen Prüfung

1.2 Mündlicher Teil

1.2.5 Prüfungsergebnisse der Erstteilnehmer mit Mindeststudienzeit nach Hochschulen

1.2.5.2 Frühjahr 2014

Hochschule	Teilnehmer	Durchschnittsnote	Notenverteilung									
			absolut					in Prozent				
			1	2	3	4	5	1	2	3	4	5
Dresden	11	3,2	0	3	3	5	0	0,0	27,3	27,3	45,5	0,0
Erlangen	119	2,7	9	38	55	11	6	7,6	31,9	46,2	9,2	5,0
Frankfurt	3	2,0	1	1	1	0	0	33,3	33,3	33,3	0,0	0,0
Freiburg	2	2,0	1	0	1	0	0	50,0	0,0	50,0	0,0	0,0
Gießen	101	2,5	12	40	42	6	1	11,9	39,6	41,6	5,9	1,0
Göttingen	141	2,6	26	44	46	14	11	18,4	31,2	32,6	9,9	7,8
Heidelberg	14	2,7	1	4	8	0	1	7,1	28,6	57,1	0,0	7,1
Jena ¹	1											
Leipzig	3	2,0	0	3	0	0	0	0,0	100,0	0,0	0,0	0,0
Mainz	109	2,3	21	46	34	7	1	19,3	42,2	31,2	6,4	0,9
Marburg	2	2,0	0	2	0	0	0	0,0	100,0	0,0	0,0	0,0
München LMU ¹	1											
Münster	91	2,1	24	43	15	8	1	26,4	47,3	16,5	8,8	1,1
Regensburg	2	2,5	1	0	0	1	0	50,0	0,0	0,0	50,0	0,0
Tübingen	127	2,2	22	63	33	9	0	17,3	49,6	26,0	7,1	0,0
Ulm ¹	1											
Würzburg	134	2,0	47	51	28	2	6	35,1	38,1	20,9	1,5	4,5
Gesamt	862	2,4	165	339	266	63	29	19,1	39,3	30,9	7,3	3,4

¹Aus Datenschutzgründen werden Ergebnisse einzelner Teilnehmer nicht angegeben, bei den Berechnungen aber berücksichtigt.

1 Erster Abschnitt der Ärztlichen Prüfung

1.3 Gesamtprüfung

1.3.1 Notenverteilung der bestandenen Prüfungen

1.3.1.1 Herbst 2013

Notenverteilung		
Note	Anzahl	
	absolut	in Prozent
sehr gut	1031	16,5
gut	2606	41,6
befriedigend	2138	34,1
ausreichend	487	7,8
Summe	6262	

1.3.1.2 Frühjahr 2014

Notenverteilung		
Note	Anzahl	
	absolut	in Prozent
sehr gut	180	8,4
gut	587	27,3
befriedigend	1024	47,6
ausreichend	360	16,7
Summe	2151	

1 Erster Abschnitt der Ärztlichen Prüfung

1.3 Gesamtprüfung

1.3.2 Zusammenhang zwischen den Noten im schriftlichen und mündlichen Teil aller Prüfungen

1.3.2.1 Herbst 2013

		Note mündlicher Examensteil							Gesamt Anteil ¹	
		fehlt	1	2	3	4	5			
Note schriftlicher Examensteil	fehlt		0	2	3	9	19	33		
	1	0	263	137	8	1	1	410	5,7	
	2	10	631	1031	290	31	4	1997	27,6	
	3	18	205	1030	825	211	41	2330	32,1	
	4	39	41	350	721	487	149	1787	24,3	
	5	207	2	26	179	272	256	942	10,2	
	Gesamt Anteil ¹	274	1142	2576	2026	1011	470	7499		
		15,9	35,8	28,1	13,9	6,3				

1.3.2.2 Frühjahr 2014

		Note mündlicher Examensteil							Gesamt Anteil ¹	
		fehlt	1	2	3	4	5			
Note schriftlicher Examensteil	fehlt		0	1	5	9	14	29		
	1	1	50	22	3	0	0	76	2,6	
	2	0	108	197	61	10	0	376	13,2	
	3	3	43	264	289	103	14	716	25,1	
	4	32	19	164	458	360	100	1133	38,8	
	5	122	2	20	154	222	176	696	20,2	
	Gesamt Anteil ¹	158	222	668	970	704	304	3026		
		7,8	23,5	34,0	24,5	10,2				

¹Notenanteile in Prozent, bezogen auf die Fälle, von denen Noten für beide Examensteile vorliegen

1 Erster Abschnitt der Ärztlichen Prüfung

1.3 Gesamtprüfung

1.3.3 Zusammenhang zwischen den Noten im schriftlichen und mündlichen Teil der insgesamt bestandenen oder in mindestens einem Prüfungsteil endgültig nicht bestandenen Prüfungen

1.3.3.1 Herbst 2013

		Note mündlicher Examensteil							Gesamt Anteil ¹	
		fehlt	1	2	3	4	5			
Note schriftlicher Examensteil	fehlt		0	1	1	4	0	6		
	1	0	263	137	8	1	0	409	6,5	
	2	0	631	1031	290	31	0	1983	31,4	
	3	1	205	1030	825	211	1	2273	36,0	
	4	5	41	350	721	487	4	1608	25,4	
	5	18	0	0	10	28	10	66	0,8	
	Gesamt Anteil ¹	24	1140	2549	1855	762	15	6345		
		18,1	40,3	29,4	12,0	0,2				

1.3.3.2 Frühjahr 2014

		Note mündlicher Examensteil							Gesamt Anteil ¹	
		fehlt	1	2	3	4	5			
Note schriftlicher Examensteil	fehlt		0	0	0	2	2	4		
	1	0	50	22	3	0	0	75	3,4	
	2	0	108	197	61	10	0	376	17,1	
	3	0	43	264	289	103	0	699	31,8	
	4	0	19	164	458	360	1	1002	45,5	
	5	15	0	0	9	24	16	64	2,2	
	Gesamt Anteil ¹	15	220	647	820	499	19	2220		
		10,0	29,4	37,3	22,6	0,8				

¹Notenanteile in Prozent, bezogen auf die Fälle, von denen Noten für beide Examensteile vorliegen

1 Erster Abschnitt der Ärztlichen Prüfung

1.3 Gesamtprüfung

1.3.4 Notenverteilung der bestandenen Prüfungen nach Hochschulen

1.3.4.1 Herbst 2013

Hochschule	Teilnehmer	Notenverteilung							
		absolut				in Prozent			
		1	2	3	4	1	2	3	4
Berlin	19	0	1	10	8	0,0	5,3	52,6	42,1
Bochum	181	29	64	72	16	16,0	35,4	39,8	8,8
Bonn	170	22	58	68	22	12,9	34,1	40,0	12,9
Dresden	181	19	63	77	22	10,5	34,8	42,5	12,2
Düsseldorf	290	40	129	100	21	13,8	44,5	34,5	7,2
Erlangen	183	36	57	80	10	19,7	31,1	43,7	5,5
Essen	142	20	54	49	19	14,1	38,0	34,5	13,4
Frankfurt	290	36	99	127	28	12,4	34,1	43,8	9,7
Freiburg	268	39	135	82	12	14,6	50,4	30,6	4,5
Gießen	146	16	62	50	18	11,0	42,5	34,2	12,3
Göttingen	190	25	76	58	31	13,2	40,0	30,5	16,3
Greifswald	126	20	41	50	15	15,9	32,5	39,7	11,9
Halle	176	19	68	76	13	10,8	38,6	43,2	7,4
Hamburg	290	34	136	103	17	11,7	46,9	35,5	5,9
Heidelberg	262	103	112	43	4	39,3	42,7	16,4	1,5
Homburg	213	26	89	80	18	12,2	41,8	37,6	8,5
Jena	208	30	87	75	16	14,4	41,8	36,1	7,7
Kiel	148	29	70	43	6	19,6	47,3	29,1	4,1
Leipzig	237	34	114	78	11	14,3	48,1	32,9	4,6
Lübeck	156	25	71	51	9	16,0	45,5	32,7	5,8
Magdeburg	145	17	64	49	15	11,7	44,1	33,8	10,3
Mainz	173	24	59	71	19	13,9	34,1	41,0	11,0
Mannheim	165	43	82	31	9	26,1	49,7	18,8	5,5
Marburg	283	18	106	122	37	6,4	37,5	43,1	13,1
München LMU	601	99	254	204	44	16,5	42,3	33,9	7,3
Münster	126	32	60	30	4	25,4	47,6	23,8	3,2
Regensburg	179	56	78	40	5	31,3	43,6	22,3	2,8
Rostock	161	24	64	63	10	14,9	39,8	39,1	6,2
Tübingen	142	24	67	40	11	16,9	47,2	28,2	7,7
Ulm	261	47	121	85	8	18,0	46,4	32,6	3,1
Würzburg	149	45	64	31	9	30,2	43,0	20,8	6,0
Gesamt ¹	6262	1031	2606	2138	487	16,5	41,6	34,1	7,8

¹Ein Teilnehmer war zum Zeitpunkt der Prüfung an keiner deutschen Hochschule immatrikuliert.

1 Erster Abschnitt der Ärztlichen Prüfung

1.3 Gesamtprüfung

1.3.4 Notenverteilung der bestandenen Prüfungen nach Hochschulen

1.3.4.2 Frühjahr 2014

Hochschule	Teilnehmer	Notenverteilung							
		absolut				in Prozent			
		1	2	3	4	1	2	3	4
Berlin	12	0	1	6	5	0,0	8,3	50,0	41,7
Bochum	28	0	2	19	7	0,0	7,1	67,9	25,0
Bonn	67	1	8	34	24	1,5	11,9	50,7	35,8
Dresden	36	0	5	18	13	0,0	13,9	50,0	36,1
Düsseldorf	68	1	11	41	15	1,5	16,2	60,3	22,1
Erlangen	145	10	55	67	13	6,9	37,9	46,2	9,0
Essen	27	0	3	15	9	0,0	11,1	55,6	33,3
Frankfurt	61	4	7	41	9	6,6	11,5	67,2	14,8
Freiburg	42	2	7	29	4	4,8	16,7	69,0	9,5
Gießen	137	15	44	62	16	10,9	32,1	45,3	11,7
Göttingen	179	25	53	76	25	14,0	29,6	42,5	14,0
Greifswald	28	0	4	16	8	0,0	14,3	57,1	28,6
Halle	49	0	10	26	13	0,0	20,4	53,1	26,5
Hamburg	48	2	9	25	12	4,2	18,8	52,1	25,0
Hannover ¹	1								
Heidelberg	36	1	5	25	5	2,8	13,9	69,4	13,9
Homburg	51	1	11	30	9	2,0	21,6	58,8	17,6
Jena	28	0	4	20	4	0,0	14,3	71,4	14,3
Kiel	35	0	6	24	5	0,0	17,1	68,6	14,3
Leipzig	42	1	7	24	10	2,4	16,7	57,1	23,8
Lübeck	25	0	6	17	2	0,0	24,0	68,0	8,0
Magdeburg	26	0	6	13	7	0,0	23,1	50,0	26,9
Mainz	185	24	64	75	22	13,0	34,6	40,5	11,9
Mannheim	23	0	4	12	7	0,0	17,4	52,2	30,4
Marburg	84	1	7	48	28	1,2	8,3	57,1	33,3
München LMU	166	12	41	81	32	7,2	24,7	48,8	19,3
Münster	112	22	47	30	13	19,6	42,0	26,8	11,6
Regensburg	29	2	3	15	9	6,9	10,3	51,7	31,0
Rostock	34	0	5	21	8	0,0	14,7	61,8	23,5
Tübingen	156	24	73	51	8	15,4	46,8	32,7	5,1
Ulm	45	0	7	28	10	0,0	15,6	62,2	22,2
Würzburg	146	32	72	34	8	21,9	49,3	23,3	5,5
Gesamt	2151	180	587	1024	360	8,4	27,3	47,6	16,7

¹Aus Datenschutzgründen werden Ergebnisse einzelner Teilnehmer nicht angegeben, bei den Berechnungen aber berücksichtigt.

2 Zweiter Abschnitt der Ärztlichen Prüfung

2.1 Schriftlicher Teil (Prüfungen nach ÄAppO 2002)

2.1.1 Teilnehmerzusammensetzung nach Hochschulen

2.1.1.1 Herbst 2013

Hochschule	Teilnehmerzahl	Anzahl der Fachsemester								Studiendauer Erstteiln.	Erstteilnehmer		Wiederholungen				Ausländische Studierende		Frauen	
		12		13		14		>14					erste		zweite					
		abs.	%	abs.	%	abs.	%	abs.	%		abs.	%	abs.	%	abs.	%	abs.	%		
Aachen	149	122	81,9	5	3,4	12	8,1	10	6,7	12,5	146	98,0	3	2,0	0	0,0	8	5,4	97	65,1
Berlin	329	129	39,2	99	30,1	49	14,9	52	15,8	13,2	305	92,7	21	6,4	3	0,9	33	10,0	195	59,3
Bochum	212	150	70,8	15	7,1	30	14,2	17	8,0	12,8	209	98,6	1	0,5	2	0,9	13	6,1	135	63,7
Bonn	139	77	55,4	16	11,5	29	20,9	17	12,2	13,1	132	95,0	7	5,0	0	0,0	10	7,2	80	57,6
Dresden	143	86	60,1	9	6,3	40	28,0	8	5,6	12,8	140	97,9	3	2,1	0	0,0	5	3,5	97	67,8
Düsseldorf	151	94	62,3	6	4,0	30	19,9	21	13,9	13,0	138	91,4	7	4,6	6	4,0	20	13,2	98	64,9
Erlangen	131	77	58,8	29	22,1	12	9,2	13	9,9	12,7	126	96,2	5	3,8	0	0,0	4	3,1	89	67,9
Essen	125	78	62,4	6	4,8	17	13,6	24	19,2	13,2	119	95,2	4	3,2	2	1,6	15	12,0	77	61,6
Frankfurt	207	125	60,4	5	2,4	37	17,9	40	19,3	13,2	194	93,7	10	4,8	3	1,4	21	10,1	129	62,3
Freiburg	165	64	38,8	8	4,8	72	43,6	21	12,7	13,4	162	98,2	1	0,6	2	1,2	20	12,1	100	60,6
Gießen	131	62	47,3	31	23,7	18	13,7	20	15,3	13,2	120	91,6	8	6,1	3	2,3	12	9,2	86	65,6
Göttingen	150	63	42,0	47	31,3	18	12,0	22	14,7	13,2	146	97,3	4	2,7	0	0,0	10	6,7	92	61,3
Greifswald	124	75	60,5	4	3,2	31	25,0	14	11,3	13,0	123	99,2	1	0,8	0	0,0	3	2,4	69	55,6
Halle	148	87	58,8	2	1,4	48	32,4	11	7,4	13,0	144	97,3	2	1,4	2	1,4	4	2,7	84	56,8
Hamburg	251	159	63,3	13	5,2	51	20,3	28	11,2	12,9	240	95,6	9	3,6	2	0,8	10	4,0	168	66,9
Hannover	203	137	67,5	7	3,4	34	16,7	25	12,3	12,9	198	97,5	4	2,0	1	0,5	12	5,9	124	61,1
Heidelberg	202	124	61,4	6	3,0	55	27,2	17	8,4	12,8	193	95,5	8	4,0	1	0,5	16	7,9	115	56,9
Homburg	120	80	66,7	6	5,0	22	18,3	12	10,0	12,6	112	93,3	5	4,2	3	2,5	12	10,0	68	56,7
Jena	170	129	75,9	11	6,5	20	11,8	10	5,9	12,5	165	97,1	2	1,2	3	1,8	2	1,2	117	68,8
Kiel	99	73	73,7	5	5,1	7	7,1	14	14,1	12,7	96	97,0	3	3,0	0	0,0	5	5,1	63	63,6
Köln	167	58	34,7	56	33,5	22	13,2	31	18,6	13,5	159	95,2	7	4,2	1	0,6	20	12,0	101	60,5
Leipzig	167	113	67,7	1	0,6	31	18,6	22	13,2	13,1	165	98,8	2	1,2	0	0,0	11	6,6	107	64,1
Lübeck	104	53	51,0	9	8,7	27	26,0	15	14,4	13,2	96	92,3	7	6,7	1	1,0	15	14,4	59	56,7
Magdeburg	175	115	65,7	6	3,4	35	20,0	19	10,9	13,0	172	98,3	1	0,6	2	1,1	8	4,6	115	65,7
Mainz	151	58	38,4	42	27,8	23	15,2	28	18,5	13,4	143	94,7	6	4,0	2	1,3	16	10,6	83	55,0
Mannheim	91	66	72,5	4	4,4	12	13,2	9	9,9	12,8	89	97,8	1	1,1	1	1,1	8	8,8	51	56,0
Marburg	149	100	67,1	3	2,0	28	18,8	18	12,1	12,8	141	94,6	7	4,7	1	0,7	10	6,7	89	59,7
München LMU	257	170	66,1	4	1,6	48	18,7	35	13,6	13,0	247	96,1	9	3,5	1	0,4	41	16,0	151	58,8
München TU	140	68	48,6	11	7,9	49	35,0	12	8,6	13,0	134	95,7	6	4,3	0	0,0	11	7,9	85	60,7
Münster	117	56	47,9	36	30,8	12	10,3	13	11,1	13,0	116	99,1	1	0,9	0	0,0	3	2,6	69	59,0
Regensburg	90	68	75,6	4	4,4	12	13,3	6	6,7	12,6	87	96,7	3	3,3	0	0,0	6	6,7	46	51,1
Rostock	164	124	75,6	6	3,7	23	14,0	11	6,7	12,6	163	99,4	0	0,0	1	0,6	1	0,6	103	62,8
Tübingen	154	98	63,6	31	20,1	7	4,5	18	11,7	13,0	148	96,1	4	2,6	2	1,3	14	9,1	101	65,6
Ulm	182	131	72,0	4	2,2	27	14,8	20	11,0	12,9	177	97,3	4	2,2	1	0,5	14	7,7	105	57,7
Witten/Herdecke	14	1	7,1	7	50,0	4	28,6	2	14,3	13,4	12	85,7	1	7,1	1	7,1	0	0,0	6	42,9
Würzburg	125	66	52,8	36	28,8	11	8,8	12	9,6	12,9	124	99,2	1	0,8	0	0,0	9	7,2	79	63,2
Gesamt	5596	3336	59,6	590	10,5	1003	17,9	667	11,9	13,0	5381	96,2	168	3,0	47	0,8	422	7,5	3433	61,3

2 Zweiter Abschnitt der Ärztlichen Prüfung

2.1 Schriftlicher Teil (Prüfungen nach ÄAppO 2002)

2.1.1 Teilnehmerzusammensetzung nach Hochschulen

2.1.1.2 Frühjahr 2014

Hochschule	Teilnehmerzahl	Anzahl der Fachsemester								Studien-dauer Erstteiln.	Erstteilnehmer		Wiederholungen				Ausländische Studierende		Frauen	
		12		13		14		>14			erste		zweite		abs.		%			
		abs.	%	abs.	%	abs.	%	abs.	%		abs.	%	abs.	%	abs.	%	abs.	%		
Aachen	65	1	1,5	46	70,8	2	3,1	16	24,6	14,0	65	100,0	0	0,0	0	0,0	3	4,6	41	63,1
Berlin	336	144	42,9	87	25,9	53	15,8	52	15,5	13,3	323	96,1	10	3,0	3	0,9	31	9,2	199	59,2
Bochum	21	4	19,0	7	33,3	2	9,5	8	38,1	13,8	18	85,7	2	9,5	1	4,8	3	14,3	13	61,9
Bonn	128	27	21,1	62	48,4	6	4,7	33	25,8	14,1	122	95,3	4	3,1	2	1,6	14	10,9	79	61,7
Dresden	91	12	13,2	57	62,6	7	7,7	15	16,5	13,5	91	100,0	0	0,0	0	0,0	2	2,2	60	65,9
Düsseldorf	118	12	10,2	65	55,1	6	5,1	35	29,7	13,8	111	94,1	5	4,2	2	1,7	14	11,9	72	61,0
Erlangen	117	62	53,0	36	30,8	10	8,5	9	7,7	12,7	115	98,3	2	1,7	0	0,0	3	2,6	69	59,0
Essen	98	14	14,3	43	43,9	2	2,0	39	39,8	14,7	92	93,9	6	6,1	0	0,0	13	13,3	66	67,3
Frankfurt	151	3	2,0	108	71,5	4	2,6	36	23,8	13,6	145	96,0	4	2,6	2	1,3	16	10,6	103	68,2
Freiburg	152	3	2,0	112	73,7	7	4,6	30	19,7	13,6	151	99,3	1	0,7	0	0,0	11	7,2	81	53,3
Gießen	149	66	44,3	45	30,2	10	6,7	28	18,8	13,4	146	98,0	3	2,0	0	0,0	8	5,4	81	54,4
Göttingen	143	42	29,4	60	42,0	20	14,0	21	14,7	13,3	142	99,3	1	0,7	0	0,0	10	7,0	86	60,1
Greifswald	39	2	5,1	23	59,0	0	0,0	14	35,9	13,9	37	94,9	2	5,1	0	0,0	1	2,6	33	84,6
Halle	61	0	0,0	31	50,8	0	0,0	30	49,2	14,5	61	100,0	0	0,0	0	0,0	5	8,2	35	57,4
Hamburg	146	14	9,6	97	66,4	6	4,1	29	19,9	13,8	134	91,8	4	2,7	8	5,5	10	6,8	93	63,7
Hannover	111	8	7,2	81	73,0	2	1,8	20	18,0	13,5	107	96,4	3	2,7	1	0,9	3	2,7	68	61,3
Heidelberg	141	3	2,1	103	73,0	1	0,7	34	24,1	13,7	138	97,9	1	0,7	2	1,4	15	10,6	75	53,2
Homburg	71	11	15,5	41	57,7	2	2,8	17	23,9	13,6	68	95,8	3	4,2	0	0,0	11	15,5	36	50,7
Jena	72	5	6,9	52	72,2	4	5,6	11	15,3	13,4	71	98,6	0	0,0	1	1,4	1	1,4	55	76,4
Kiel	116	34	29,3	57	49,1	3	2,6	22	19,0	13,2	113	97,4	1	0,9	2	1,7	7	6,0	62	53,4
Köln	150	49	32,7	56	37,3	17	11,3	28	18,7	13,6	146	97,3	3	2,0	1	0,7	14	9,3	106	70,7
Leipzig	118	18	15,3	69	58,5	4	3,4	27	22,9	13,4	114	96,6	3	2,5	1	0,8	3	2,5	82	69,5
Lübeck	107	5	4,7	79	73,8	4	3,7	19	17,8	13,7	106	99,1	1	0,9	0	0,0	10	9,3	71	66,4
Magdeburg	36	0	0,0	17	47,2	1	2,8	18	50,0	14,5	32	88,9	2	5,6	2	5,6	4	11,1	25	69,4
Mainz	159	53	33,3	55	34,6	21	13,2	30	18,9	13,7	157	98,7	2	1,3	0	0,0	16	10,1	90	56,6
Mannheim	69	5	7,2	52	75,4	1	1,4	11	15,9	13,4	68	98,6	0	0,0	1	1,4	1	1,4	48	69,6
Marburg	74	0	0,0	66	89,2	1	1,4	7	9,5	13,3	73	98,6	1	1,4	0	0,0	1	1,4	44	59,5
München LMU	241	12	5,0	184	76,3	8	3,3	37	15,4	13,6	239	99,2	1	0,4	1	0,4	34	14,1	150	62,2
München TU	196	8	4,1	154	78,6	4	2,0	30	15,3	13,4	194	99,0	0	0,0	2	1,0	9	4,6	123	62,8
Münster	119	61	51,3	35	29,4	12	10,1	11	9,2	13,0	117	98,3	1	0,8	1	0,8	9	7,6	68	57,1
Regensburg	75	13	17,3	58	77,3	1	1,3	3	4,0	12,9	73	97,3	2	2,7	0	0,0	7	9,3	52	69,3
Rostock	45	1	2,2	25	55,6	3	6,7	16	35,6	15,1	44	97,8	1	2,2	0	0,0	1	2,2	24	53,3
Tübingen	179	94	52,5	46	25,7	13	7,3	26	14,5	13,1	175	97,8	2	1,1	2	1,1	16	8,9	107	59,8
Ulm	118	1	0,8	95	80,5	4	3,4	18	15,3	13,4	115	97,5	3	2,5	0	0,0	7	5,9	68	57,6
Witten/Herdecke	25	18	72,0	2	8,0	3	12,0	2	8,0	12,6	25	100,0	0	0,0	0	0,0	0	0,0	12	48,0
Würzburg	145	60	41,4	56	38,6	11	7,6	18	12,4	13,1	145	100,0	0	0,0	0	0,0	9	6,2	80	55,2
Gesamt	4182	865	20,7	2262	54,1	255	6,1	800	19,1	13,5	4073	97,4	74	1,8	35	0,8	322	7,7	2557	61,1

2 Zweiter Abschnitt der Ärztlichen Prüfung

2.1 Schriftlicher Teil (Prüfungen nach ÄAppO 2002)

2.1.2 Ergebnisübersicht

2.1.2.1 Herbst 2013

Schriftlicher Teil des Zweiten Abschnitts der Ärztlichen Prüfung (316 Aufgaben)										
	Durchschnittl. Prüfungsleistung		Misserfolge		Geforderte Mindestleistung zum Bestehen der Prüfung		Notenverteilung			
	abs.	in %	abs.	in %	abs.	in %	Zutreffend beantwortete Prüfungsfragen	Note	Anzahl	
									abs.	in %
Gesamtteilnehmer	245,51	77,7	100	1,8	190	60,1	285 bis 316	sehr gut	161	2,9
							253 bis 284	gut	2163	38,7
							222 bis 252	befriedigend	2469	44,1
							190 bis 221	ausreichend	703	12,6
							0 bis 189	nicht ausreichend	100	1,8
							Summe	5596		

2.1.2.2 Frühjahr 2014

Schriftlicher Teil des Zweiten Abschnitts der Ärztlichen Prüfung (316 Aufgaben)										
	Durchschnittl. Prüfungsleistung		Misserfolge		Geforderte Mindestleistung zum Bestehen der Prüfung		Notenverteilung			
	abs.	in %	abs.	in %	abs.	in %	Zutreffend beantwortete Prüfungsfragen	Note	Anzahl	
									abs.	in %
Gesamtteilnehmer	249,62	79,0	88	2,1	190	60,1	285 bis 316	sehr gut	263	6,3
							253 bis 284	gut	1852	44,3
							222 bis 252	befriedigend	1531	36,6
							190 bis 221	ausreichend	448	10,7
							0 bis 189	nicht ausreichend	88	2,1
							Summe	4182		

2 Zweiter Abschnitt der Ärztlichen Prüfung

2.1 Schriftlicher Teil (Prüfungen nach ÄAppO 2002)

2.1.3 Verteilung der Rohwerte

2.1.3.1 Herbst 2013

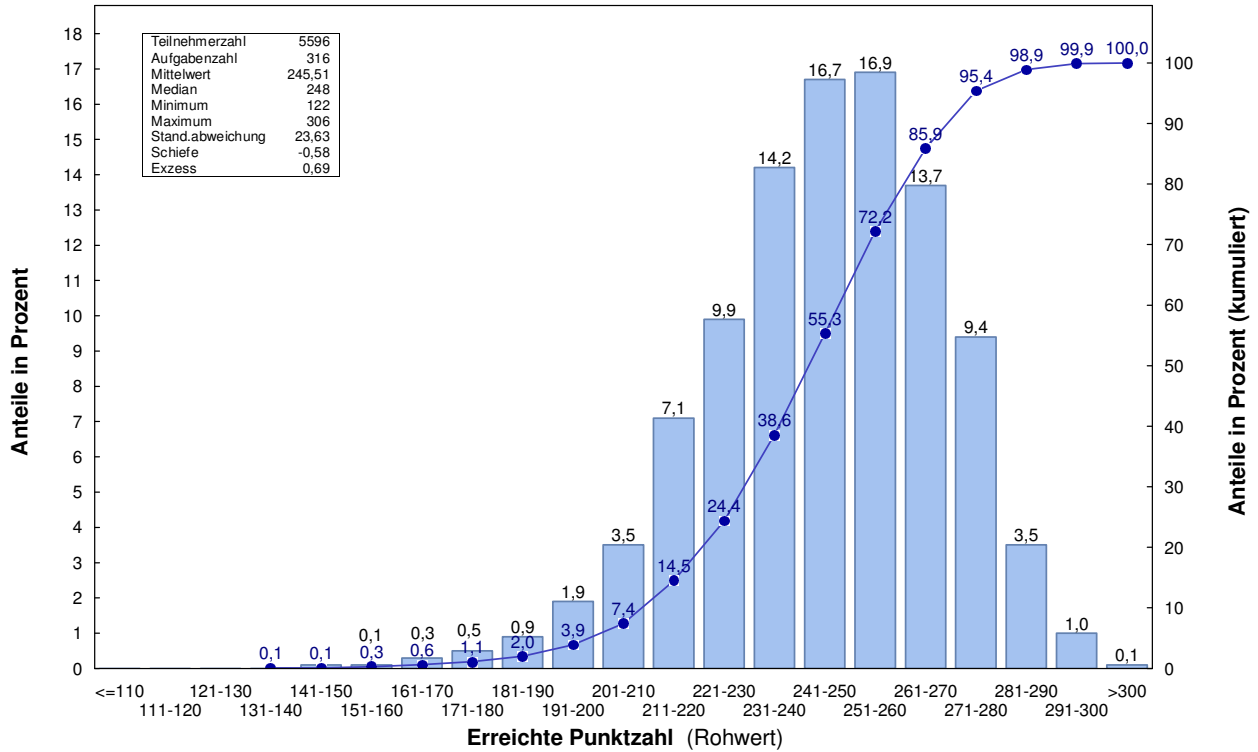

2.1.3.2 Frühjahr 2014

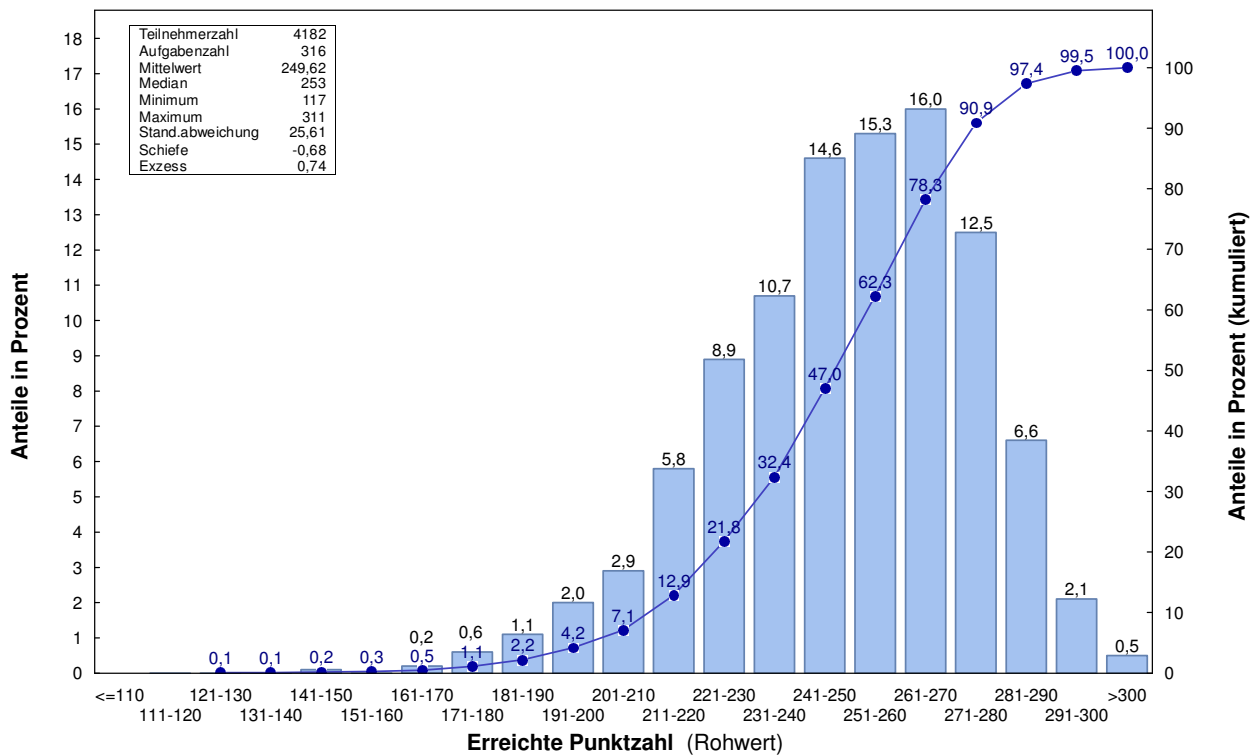

2 Zweiter Abschnitt der Ärztlichen Prüfung

2.1 Schriftlicher Teil (Prüfungen nach ÄAppO 2002)

2.1.4 Prüfungsergebnisse nach Staatsangehörigkeit, Geschlecht, Prüfungswiederholung und Studiendauer

2.1.4.1 Herbst 2013

	Teilnehmer	Durchschnittl. Prüfungsleist.		Standard-abw.	Notenverteilung									
		abs.	in %		absolut					in Prozent				
					1	2	3	4	5	1	2	3	4	5
Gesamtteilnehmer	5596	245,5	77,7	23,6	161	2163	2469	703	100	2,9	38,7	44,1	12,6	1,8
Deutsche	5174	247,0	78,2	22,6	156	2090	2291	577	60	3,0	40,4	44,3	11,2	1,2
ausländische Studierende	422	227,0	71,8	27,6	5	73	178	126	40	1,2	17,3	42,2	29,9	9,5
weibliche Studierende	3433	246,0	77,9	22,8	86	1355	1543	399	50	2,5	39,5	44,9	11,6	1,5
männliche Studierende	2163	244,7	77,4	24,9	75	808	926	304	50	3,5	37,4	42,8	14,1	2,3
Ersteilnehmer	5381	247,1	78,2	22,3	161	2162	2411	590	57	3,0	40,2	44,8	11,0	1,1
Erstwiederholer	168	207,3	65,6	21,4	0	0	49	86	33	0,0	0,0	29,2	51,2	19,6
Zweitwiederholer	47	203,3	64,3	24,2	0	1	9	27	10	0,0	2,1	19,1	57,4	21,3
Ersteilnehmer mit 12 Fachsemestern	3336	252,1	79,8	19,6	130	1585	1410	203	8	3,9	47,5	42,3	6,1	0,2
Ersteilnehmer mit 13 Fachsemestern	579	245,9	77,8	22,3	8	226	271	67	7	1,4	39,0	46,8	11,6	1,2
Ersteilnehmer mit 14 Fachsemestern	959	241,1	76,3	22,1	20	280	493	156	10	2,1	29,2	51,4	16,3	1,0
Ersteilnehmer mit mehr als 14 Fachs. height	507	226,5	71,7	24,7	3	71	237	164	32	0,6	14,0	46,7	32,3	6,3

2.1.4.2 Frühjahr 2014

	Teilnehmer	Durchschnittl. Prüfungsleist.		Standard-abw.	Notenverteilung									
		abs.	in %		absolut					in Prozent				
					1	2	3	4	5	1	2	3	4	5
Gesamtteilnehmer	4182	249,6	79,0	25,6	263	1852	1531	448	88	6,3	44,3	36,6	10,7	2,1
Deutsche	3860	251,5	79,6	24,3	259	1790	1411	338	62	6,7	46,4	36,6	8,8	1,6
ausländische Studierende	322	226,7	71,7	29,4	4	62	120	110	26	1,2	19,3	37,3	34,2	8,1
weibliche Studierende	2557	250,8	79,4	24,3	140	1201	947	225	44	5,5	47,0	37,0	8,8	1,7
männliche Studierende	1625	247,7	78,4	27,5	123	651	584	223	44	7,6	40,1	35,9	13,7	2,7
Ersteilnehmer	4073	251,0	79,4	24,2	263	1851	1514	389	56	6,5	45,4	37,2	9,6	1,4
Erstwiederholer	74	197,1	62,4	23,1	0	0	12	38	24	0,0	0,0	16,2	51,4	32,4
Zweitwiederholer	35	201,7	63,8	26,4	0	1	5	21	8	0,0	2,9	14,3	60,0	22,9
Ersteilnehmer mit 12 Fachsemestern	865	255,0	80,7	21,5	61	442	304	55	3	7,1	51,1	35,1	6,4	0,3
Ersteilnehmer mit 13 Fachsemestern	2255	256,3	81,1	21,4	187	1185	752	123	8	8,3	52,5	33,3	5,5	0,4
Ersteilnehmer mit 14 Fachsemestern	248	241,9	76,6	23,4	5	80	123	36	4	2,0	32,3	49,6	14,5	1,6
Ersteilnehmer mit mehr als 14 Fachs.	705	232,3	73,5	26,1	10	144	335	175	41	1,4	20,4	47,5	24,8	5,8

2 Zweiter Abschnitt der Ärztlichen Prüfung

2.1 Schriftlicher Teil (Prüfungen nach ÄAppO 2002)

2.1.5 Prüfungsergebnisse der Gesamteilnehmer nach Hochschulen

2.1.5.1 Herbst 2013

Hochschule	Teilnehmer	Durchschnittl. Prüfungsleist.		Standardabw.	Notenverteilung									
		abs.	in %		absolut					in Prozent				
					1	2	3	4	5	1	2	3	4	5
Aachen	149	255,3	80,8	21,9	8	81	50	10	0	5,4	54,4	33,6	6,7	0,0
Berlin	329	240,3	76,1	23,8	5	100	159	57	8	1,5	30,4	48,3	17,3	2,4
Bochum	212	240,0	76,0	23,5	2	63	100	43	4	0,9	29,7	47,2	20,3	1,9
Bonn	139	246,1	77,9	25,7	6	54	60	15	4	4,3	38,8	43,2	10,8	2,9
Dresden	143	243,0	76,9	22,8	0	56	69	16	2	0,0	39,2	48,3	11,2	1,4
Düsseldorf	151	239,2	75,7	25,9	1	51	64	29	6	0,7	33,8	42,4	19,2	4,0
Erlangen	131	250,0	79,1	22,7	7	57	51	15	1	5,3	43,5	38,9	11,5	0,8
Essen	125	246,7	78,1	22,8	2	54	50	17	2	1,6	43,2	40,0	13,6	1,6
Frankfurt	207	238,4	75,4	24,7	4	64	89	42	8	1,9	30,9	43,0	20,3	3,9
Freiburg	165	254,1	80,4	20,1	7	84	63	10	1	4,2	50,9	38,2	6,1	0,6
Gießen	131	238,9	75,6	24,9	2	36	67	23	3	1,5	27,5	51,1	17,6	2,3
Göttingen	150	248,5	78,6	20,7	2	64	67	16	1	1,3	42,7	44,7	10,7	0,7
Greifswald	124	243,5	77,0	23,1	4	42	60	16	2	3,2	33,9	48,4	12,9	1,6
Halle	148	249,5	79,0	19,8	5	67	62	14	0	3,4	45,3	41,9	9,5	0,0
Hamburg	251	242,1	76,6	22,9	1	88	124	30	8	0,4	35,1	49,4	12,0	3,2
Hannover	203	243,0	76,9	22,5	5	66	106	20	6	2,5	32,5	52,2	9,9	3,0
Heidelberg	202	250,7	79,3	23,8	12	89	78	20	3	5,9	44,1	38,6	9,9	1,5
Homburg	120	243,4	77,0	25,9	3	39	61	12	5	2,5	32,5	50,8	10,0	4,2
Jena	170	246,9	78,1	20,3	2	74	72	22	0	1,2	43,5	42,4	12,9	0,0
Kiel	99	244,2	77,3	23,7	3	38	43	12	3	3,0	38,4	43,4	12,1	3,0
Köln	167	241,9	76,5	26,1	3	60	74	25	5	1,8	35,9	44,3	15,0	3,0
Leipzig	167	245,3	77,6	22,9	4	67	72	21	3	2,4	40,1	43,1	12,6	1,8
Lübeck	104	246,3	77,9	18,9	1	39	52	12	0	1,0	37,5	50,0	11,5	0,0
Magdeburg	175	243,9	77,2	22,7	2	65	81	25	2	1,1	37,1	46,3	14,3	1,1
Mainz	151	245,6	77,7	23,7	1	61	70	16	3	0,7	40,4	46,4	10,6	2,0
Mannheim	91	244,4	77,4	25,7	3	36	35	15	2	3,3	39,6	38,5	16,5	2,2
Marburg	149	244,0	77,2	25,2	9	45	72	20	3	6,0	30,2	48,3	13,4	2,0
München LMU	257	248,9	78,8	23,5	12	112	100	31	2	4,7	43,6	38,9	12,1	0,8
München TU	140	245,8	77,8	22,9	1	53	67	17	2	0,7	37,9	47,9	12,1	1,4
Münster	117	255,1	80,7	23,3	13	57	39	6	2	11,1	48,7	33,3	5,1	1,7
Regensburg	90	251,1	79,4	28,0	10	38	31	9	2	11,1	42,2	34,4	10,0	2,2
Rostock	164	246,0	77,8	19,1	0	69	80	14	1	0,0	42,1	48,8	8,5	0,6
Tübingen	154	248,0	78,5	22,8	5	67	65	15	2	3,2	43,5	42,2	9,7	1,3
Ulm	182	245,4	77,6	24,1	6	66	88	18	4	3,3	36,3	48,4	9,9	2,2
Witten/Herdecke	14	239,3	75,7	26,4	1	4	4	5	0	7,1	28,6	28,6	35,7	0,0
Würzburg	125	251,6	79,6	23,5	9	57	44	15	0	7,2	45,6	35,2	12,0	0,0
Gesamt	5596	245,5	77,7	23,6	161	2163	2469	703	100	2,9	38,7	44,1	12,6	1,8

2 Zweiter Abschnitt der Ärztlichen Prüfung

2.1 Schriftlicher Teil (Prüfungen nach ÄAppO 2002)

2.1.5 Prüfungsergebnisse der Gesamtteilnehmer nach Hochschulen

2.1.5.2 Frühjahr 2014

Hochschule	Teilnehmer	Durchschnittl. Prüfungsleist.		Standardabw.	Notenverteilung									
		abs.	in %		absolut					in Prozent				
					1	2	3	4	5	1	2	3	4	5
Aachen	65	254,9	80,7	27,7	5	37	17	5	1	7,7	56,9	26,2	7,7	1,5
Berlin	336	247,0	78,2	25,6	19	127	142	39	9	5,7	37,8	42,3	11,6	2,7
Bochum	21	234,2	74,1	24,3	0	6	9	6	0	0,0	28,6	42,9	28,6	0,0
Bonn	128	245,7	77,7	27,9	7	48	51	16	6	5,5	37,5	39,8	12,5	4,7
Dresden	91	251,2	79,5	22,8	5	44	31	10	1	5,5	48,4	34,1	11,0	1,1
Düsseldorf	118	245,1	77,6	26,8	7	42	47	18	4	5,9	35,6	39,8	15,3	3,4
Erlangen	117	257,8	81,6	23,5	12	65	33	5	2	10,3	55,6	28,2	4,3	1,7
Essen	98	241,9	76,5	25,6	2	33	45	16	2	2,0	33,7	45,9	16,3	2,0
Frankfurt	151	243,7	77,1	26,4	7	54	64	23	3	4,6	35,8	42,4	15,2	2,0
Freiburg	152	259,1	82,0	21,4	12	84	47	9	0	7,9	55,3	30,9	5,9	0,0
Gießen	149	246,2	77,9	25,0	4	65	60	15	5	2,7	43,6	40,3	10,1	3,4
Göttingen	143	246,4	78,0	21,5	6	59	63	13	2	4,2	41,3	44,1	9,1	1,4
Greifswald	39	246,6	78,1	24,3	0	18	16	3	2	0,0	46,2	41,0	7,7	5,1
Halle	61	247,7	78,4	20,2	3	24	29	5	0	4,9	39,3	47,5	8,2	0,0
Hamburg	146	243,2	77,0	24,9	3	54	63	22	4	2,1	37,0	43,2	15,1	2,7
Hannover	111	249,8	79,1	25,2	5	48	43	12	3	4,5	43,2	38,7	10,8	2,7
Heidelberg	141	252,7	80,0	25,4	12	64	48	16	1	8,5	45,4	34,0	11,3	0,7
Homburg	71	235,1	74,4	27,1	2	18	32	16	3	2,8	25,4	45,1	22,5	4,2
Jena	72	241,9	76,6	24,8	1	25	33	9	4	1,4	34,7	45,8	12,5	5,6
Kiel	116	249,4	78,9	23,5	6	51	46	10	3	5,2	44,0	39,7	8,6	2,6
Köln	150	244,3	77,3	27,7	2	69	47	25	7	1,3	46,0	31,3	16,7	4,7
Leipzig	118	250,3	79,2	25,1	6	60	37	12	3	5,1	50,8	31,4	10,2	2,5
Lübeck	107	258,8	81,9	23,4	9	65	27	5	1	8,4	60,7	25,2	4,7	0,9
Magdeburg	36	231,8	73,4	32,3	0	9	16	7	4	0,0	25,0	44,4	19,4	11,1
Mainz	159	244,8	77,5	23,0	5	58	78	17	1	3,1	36,5	49,1	10,7	0,6
Mannheim	69	253,6	80,2	21,0	4	35	28	2	0	5,8	50,7	40,6	2,9	0,0
Marburg	74	256,6	81,2	24,8	10	38	20	5	1	13,5	51,4	27,0	6,8	1,4
München LMU	241	257,9	81,6	23,0	28	132	67	12	2	11,6	54,8	27,8	5,0	0,8
München TU	196	256,2	81,1	23,0	18	102	61	13	2	9,2	52,0	31,1	6,6	1,0
Münster	119	255,8	81,0	24,5	15	56	38	9	1	12,6	47,1	31,9	7,6	0,8
Regensburg	75	252,4	79,9	28,6	8	35	18	13	1	10,7	46,7	24,0	17,3	1,3
Rostock	45	243,4	77,0	27,3	2	19	11	13	0	4,4	42,2	24,4	28,9	0,0
Tübingen	179	251,9	79,7	27,5	13	86	60	16	4	7,3	48,0	33,5	8,9	2,2
Ulm	118	250,0	79,1	27,4	10	55	35	15	3	8,5	46,6	29,7	12,7	2,5
Witten/Herdecke	25	229,3	72,6	26,8	0	2	18	3	2	0,0	8,0	72,0	12,0	8,0
Würzburg	145	254,8	80,6	24,4	15	65	51	13	1	10,3	44,8	35,2	9,0	0,7
Gesamt	4182	249,6	79,0	25,6	263	1852	1531	448	88	6,3	44,3	36,6	10,7	2,1

2 Zweiter Abschnitt der Ärztlichen Prüfung

2.1 Schriftlicher Teil (Prüfungen nach ÄAppO 2002)

2.1.5 Prüfungsergebnisse der Gesamtteilnehmer nach Hochschulen

2.1.5.3 Grafische Darstellung der Standardwerte, Prüfungstermine Herbst 2013 und Frühjahr 2014 zusammengefasst

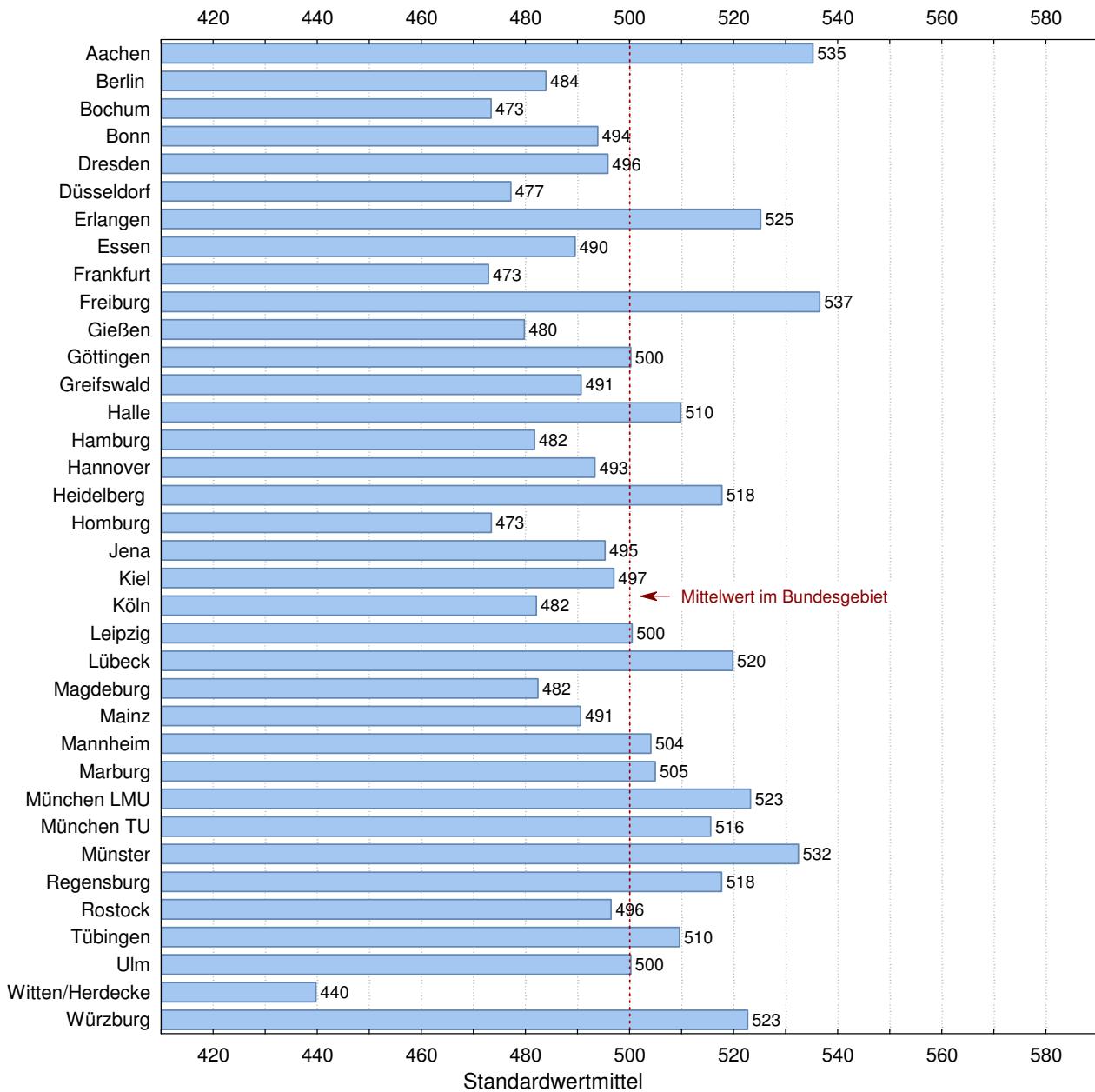

2 Zweiter Abschnitt der Ärztlichen Prüfung

2.1 Schriftlicher Teil (Prüfungen nach ÄAppO 2002)

2.1.6 Prüfungsergebnisse der Referenzgruppe nach Hochschulen

2.1.6.1 Herbst 2013

Hochschule	Teilnehmer	Durchschnittl. Prüfungsleist.		Standardabw.	Notenverteilung									
		abs.	in %		absolut					in Prozent				
					1	2	3	4	5	1	2	3	4	5
Aachen	122	259,5	82,1	18,4	8	75	37	2	0	6,6	61,5	30,3	1,6	0,0
Berlin	129	247,3	78,3	21,2	3	48	64	12	2	2,3	37,2	49,6	9,3	1,6
Bochum	150	245,2	77,6	20,9	2	53	73	22	0	1,3	35,3	48,7	14,7	0,0
Bonn	77	255,6	80,9	21,2	6	39	28	4	0	7,8	50,6	36,4	5,2	0,0
Dresden	86	246,9	78,1	19,6	0	35	44	6	1	0,0	40,7	51,2	7,0	1,2
Düsseldorf	94	250,2	79,2	18,7	1	45	41	7	0	1,1	47,9	43,6	7,4	0,0
Erlangen	77	257,3	81,4	19,5	6	43	24	4	0	7,8	55,8	31,2	5,2	0,0
Essen	78	254,8	80,6	19,7	2	44	28	3	1	2,6	56,4	35,9	3,8	1,3
Frankfurt	125	248,3	78,6	18,7	3	53	59	9	1	2,4	42,4	47,2	7,2	0,8
Freiburg	64	259,0	82,0	18,7	5	38	18	3	0	7,8	59,4	28,1	4,7	0,0
Gießen	62	250,7	79,3	18,6	2	27	29	4	0	3,2	43,5	46,8	6,5	0,0
Göttingen	63	252,9	80,0	15,4	1	28	34	0	0	1,6	44,4	54,0	0,0	0,0
Greifswald	75	247,3	78,3	19,5	2	29	38	6	0	2,7	38,7	50,7	8,0	0,0
Halle	87	254,6	80,6	17,8	4	49	31	3	0	4,6	56,3	35,6	3,4	0,0
Hamburg	159	249,8	79,0	17,2	1	75	71	12	0	0,6	47,2	44,7	7,5	0,0
Hannover	137	247,7	78,4	19,1	2	54	71	9	1	1,5	39,4	51,8	6,6	0,7
Heidelberg	124	255,9	81,0	19,8	9	63	46	5	1	7,3	50,8	37,1	4,0	0,8
Homburg	80	252,5	79,9	19,9	3	33	40	4	0	3,8	41,3	50,0	5,0	0,0
Jena	129	249,9	79,1	19,2	2	66	49	12	0	1,6	51,2	38,0	9,3	0,0
Kiel	73	249,0	78,8	21,3	3	32	33	4	1	4,1	43,8	45,2	5,5	1,4
Köln	58	251,6	79,6	18,3	2	25	29	2	0	3,4	43,1	50,0	3,4	0,0
Leipzig	113	249,7	79,0	19,0	2	49	54	8	0	1,8	43,4	47,8	7,1	0,0
Lübeck	53	251,8	79,7	17,9	1	26	22	4	0	1,9	49,1	41,5	7,5	0,0
Magdeburg	115	249,5	79,0	20,4	2	52	50	11	0	1,7	45,2	43,5	9,6	0,0
Mainz	58	257,6	81,5	16,1	1	35	21	1	0	1,7	60,3	36,2	1,7	0,0
Mannheim	66	251,1	79,5	19,4	2	32	26	6	0	3,0	48,5	39,4	9,1	0,0
Marburg	100	251,1	79,4	21,7	9	38	45	8	0	9,0	38,0	45,0	8,0	0,0
München LMU	170	256,5	81,2	19,7	11	90	60	9	0	6,5	52,9	35,3	5,3	0,0
München TU	68	254,1	80,4	20,5	0	40	24	4	0	0,0	58,8	35,3	5,9	0,0
Münster	56	258,2	81,7	21,4	8	27	17	4	0	14,3	48,2	30,4	7,1	0,0
Regensburg	68	260,0	82,3	20,3	10	34	23	1	0	14,7	50,0	33,8	1,5	0,0
Rostock	124	249,4	78,9	16,6	0	58	62	4	0	0,0	46,8	50,0	3,2	0,0
Tübingen	98	255,7	80,9	17,8	4	55	37	2	0	4,1	56,1	37,8	2,0	0,0
Ulm	131	252,1	79,8	17,8	6	56	64	5	0	4,6	42,7	48,9	3,8	0,0
Witten/Herdecke ¹	1													
Würzburg	66	259,5	82,1	18,6	7	39	18	2	0	10,6	59,1	27,3	3,0	0,0
Gesamt	3336	252,1	79,8	19,6	130	1585	1410	203	8	3,9	47,5	42,3	6,1	0,2

¹Aus Datenschutzgründen werden Ergebnisse einzelner Teilnehmer nicht angegeben, bei den Berechnungen aber berücksichtigt.

2 Zweiter Abschnitt der Ärztlichen Prüfung

2.1 Schriftlicher Teil (Prüfungen nach ÄAppO 2002)

2.1.6 Prüfungsergebnisse der Referenzgruppe nach Hochschulen

2.1.6.2 Frühjahr 2014

Hochschule	Teilnehmer	Durchschnittl. Prüfungsleist.		Standard-abw.	Notenverteilung														
		abs.	in %		absolut					in Prozent									
					1	2	3	4	5	1	2	3	4	5					
Aachen ¹	1																		
Berlin	144	253,0	80,1	21,4	7	68	56	12	1	4,9	47,2	38,9	8,3	0,7					
Bochum	4	230,8	73,0	23,0	0	1	1	2	0	0,0	25,0	25,0	50,0	0,0					
Bonn	27	259,0	82,0	22,9	4	12	10	1	0	14,8	44,4	37,0	3,7	0,0					
Dresden	12	249,8	79,1	21,1	0	5	7	0	0	0,0	41,7	58,3	0,0	0,0					
Düsseldorf	12	270,0	85,4	17,7	2	9	1	0	0	16,7	75,0	8,3	0,0	0,0					
Erlangen	62	264,5	83,7	18,4	10	39	12	1	0	16,1	62,9	19,4	1,6	0,0					
Essen	14	243,4	77,0	21,6	0	4	8	2	0	0,0	28,6	57,1	14,3	0,0					
Frankfurt	3	228,0	72,2	25,2	0	0	2	1	0	0,0	0,0	66,7	33,3	0,0					
Freiburg	3	237,0	75,0	22,3	0	1	1	1	0	0,0	33,3	33,3	33,3	0,0					
Gießen	66	247,9	78,5	18,0	1	29	32	4	0	1,5	43,9	48,5	6,1	0,0					
Göttingen	42	251,3	79,5	18,1	0	24	15	3	0	0,0	57,1	35,7	7,1	0,0					
Greifswald	2	264,0	83,5	21,2	0	1	1	0	0	0,0	50,0	50,0	0,0	0,0					
Hamburg	14	254,9	80,7	21,9	1	7	5	1	0	7,1	50,0	35,7	7,1	0,0					
Hannover	8	265,4	84,0	16,4	1	5	2	0	0	12,5	62,5	25,0	0,0	0,0					
Heidelberg	3	245,7	77,7	21,2	0	1	2	0	0	0,0	33,3	66,7	0,0	0,0					
Homburg	11	225,6	71,4	22,4	0	2	3	6	0	0,0	18,2	27,3	54,5	0,0					
Jena	5	251,4	79,6	10,6	0	3	2	0	0	0,0	60,0	40,0	0,0	0,0					
Kiel	34	243,9	77,2	27,5	2	13	13	4	2	5,9	38,2	38,2	11,8	5,9					
Köln	49	255,5	80,9	21,0	1	31	11	6	0	2,0	63,3	22,4	12,2	0,0					
Leipzig	18	261,3	82,7	17,8	3	12	3	0	0	16,7	66,7	16,7	0,0	0,0					
Lübeck	5	257,0	81,3	32,8	0	4	0	1	0	0,0	80,0	0,0	20,0	0,0					
Mainz	53	253,8	80,3	18,7	2	27	23	1	0	3,8	50,9	43,4	1,9	0,0					
Mannheim	5	260,8	82,5	26,1	1	2	2	0	0	20,0	40,0	40,0	0,0	0,0					
München LMU	12	270,1	85,5	15,1	2	7	3	0	0	16,7	58,3	25,0	0,0	0,0					
München TU	8	254,3	80,5	20,9	1	4	3	0	0	12,5	50,0	37,5	0,0	0,0					
Münster	61	263,9	83,5	18,5	11	34	16	0	0	18,0	55,7	26,2	0,0	0,0					
Regensburg	13	256,2	81,1	28,3	1	6	4	2	0	7,7	46,2	30,8	15,4	0,0					
Rostock ¹	1																		
Tübingen	94	261,3	82,7	19,4	6	62	23	3	0	6,4	66,0	24,5	3,2	0,0					
Ulm ¹	1																		
Witten/Herdecke	18	235,8	74,6	15,6	0	1	15	2	0	0,0	5,6	83,3	11,1	0,0					
Würzburg	60	255,1	80,7	20,4	5	26	27	2	0	8,3	43,3	45,0	3,3	0,0					
Gesamt	865	255,0	80,7	21,5	61	442	304	55	3	7,1	51,1	35,1	6,4	0,3					

¹Aus Datenschutzgründen werden Ergebnisse einzelner Teilnehmer nicht angegeben, bei den Berechnungen aber berücksichtigt.

2 Zweiter Abschnitt der Ärztlichen Prüfung

2.1 Schriftlicher Teil (Prüfungen nach ÄAppO 2002)

2.1.6 Prüfungsergebnisse der Referenzgruppe nach Hochschulen

2.1.6.3 Grafische Darstellung der Standardwerte, Prüfungstermine Herbst 2013 und Frühjahr 2014 zusammengefasst

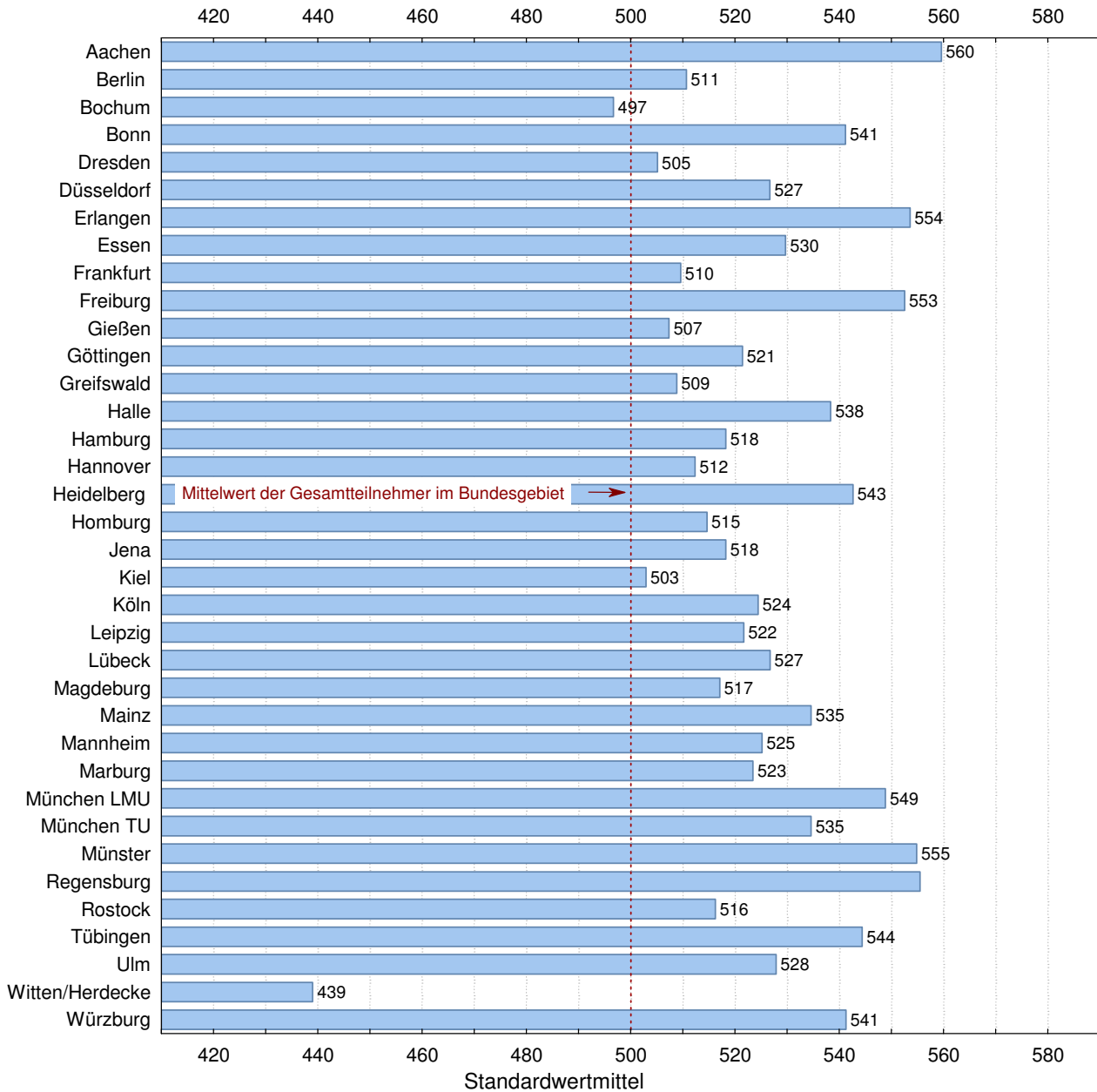

2 Zweiter Abschnitt der Ärztlichen Prüfung

2.1 Schriftlicher Teil (Prüfungen nach ÄAppO 2002)

2.1.7 Ergebnisse in den Aufgabengruppen in Standardwerten nach Hochschulen

2.1.7.1 Herbst 2013

Hochschule	Teilnehmer	nicht bestandene Examen		Einzelaufgaben		Fallstudien		Gesamtprüfung	
				138 Aufgaben		178 Aufgaben		316 Aufgaben	
		abs.	%	Mittelwert	Std. abw.	Mittelwert	Std. abw.	Mittelwert	Std. abw.
Aachen	149	0	0,0	544	93	537	94	542	93
Berlin	329	8	2,4	475	99	481	102	478	101
Bochum	212	4	1,9	480	99	476	100	477	100
Bonn	139	4	2,9	503	104	502	111	502	109
Dresden	143	2	1,4	491	103	489	94	489	96
Düsseldorf	151	6	4,0	469	110	478	109	473	110
Erlangen	131	1	0,8	520	98	517	96	519	96
Essen	125	2	1,6	496	93	511	99	505	96
Frankfurt	207	8	3,9	470	105	472	103	470	105
Freiburg	165	1	0,6	537	87	533	85	536	85
Gießen	131	3	2,3	477	113	470	99	472	105
Göttingen	150	1	0,7	506	88	516	88	513	88
Greifswald	124	2	1,6	499	96	487	98	491	98
Halle	148	0	0,0	515	87	517	83	517	84
Hamburg	251	8	3,2	487	100	486	95	486	97
Hannover	203	6	3,0	494	98	487	93	489	95
Heidelberg	202	3	1,5	515	96	525	103	522	101
Homburg	120	5	4,2	496	107	489	111	491	110
Jena	170	0	0,0	515	83	500	89	506	86
Kiel	99	3	3,0	488	104	499	97	494	100
Köln	167	5	3,0	490	109	482	111	485	111
Leipzig	167	3	1,8	502	98	497	96	499	97
Lübeck	104	0	0,0	504	77	502	83	503	80
Magdeburg	175	2	1,1	496	93	491	99	493	96
Mainz	151	3	2,0	488	98	509	101	500	101
Mannheim	91	2	2,2	491	111	499	107	495	109
Marburg	149	3	2,0	500	106	490	106	494	107
München LMU	257	2	0,8	511	99	516	100	515	99
München TU	140	2	1,4	501	95	501	98	501	97
Münster	117	2	1,7	541	94	538	102	541	99
Regensburg	90	2	2,2	524	122	522	114	523	119
Rostock	164	1	0,6	502	85	502	79	502	81
Tübingen	154	2	1,3	511	93	509	99	510	97
Ulm	182	4	2,2	493	104	503	100	499	102
Witten/Herdecke	14	0	0,0	481	130	471	97	474	112
Würzburg	125	0	0,0	527	95	523	101	526	100
Gesamt ¹	5596	100	1,8	80,3	8,9	75,7	10,9	77,7	9,6

Die Rohwerte (Punktzahlen) X in der Gesamtprüfung und in jedem Fach werden nach folgender Formel in Standardwerte Z umgerechnet: $Z = 100 * (X - M) / S + 500$, M ist der arithmetische Mittelwert und S die Standardabweichung der betreffenden Rohwertverteilung. Durch diese Transformation haben Mittelwerte und Standardabweichungen der Standardwerte für die Gesamtprüfung und für jedes Fach die Werte 500 und 100. Den Standardwerten ist unmittelbar zu entnehmen, ob sie überdurchschnittlich (größer 500) oder unterdurchschnittlich (kleiner 500) sind.

¹In der letzten Zeile sind an Stelle von Mittelwert und Standardabweichung der Standardwerte der prozentuale Mittelwert der Rohwerte und der prozentuale Variationskoeffizient $V = 100 * S/M$ eingetragen.

2 Zweiter Abschnitt der Ärztlichen Prüfung

2.1 Schriftlicher Teil (Prüfungen nach ÄAppO 2002)

2.1.7 Ergebnisse in den Aufgabengruppen in Standardwerten nach Hochschulen

2.1.7.2 Frühjahr 2014

Hochschule	Teilnehmer	nicht bestandene Examen		Einzelaufgaben		Fallstudien		Gesamtprüfung	
		abs.	%	137 Aufgaben		179 Aufgaben		316 Aufgaben	
				Mittelwert	Std. abw.	Mittelwert	Std. abw.	Mittelwert	Std. abw.
Aachen	65	1	1,5	522	98	518	113	521	108
Berlin	336	9	2,7	491	104	489	97	490	100
Bochum	21	0	0,0	438	101	445	95	440	95
Bonn	128	6	4,7	488	107	483	111	485	109
Dresden	91	1	1,1	505	92	507	87	506	89
Düsseldorf	118	4	3,4	493	99	475	108	482	105
Erlangen	117	2	1,7	534	96	528	88	532	92
Essen	98	2	2,0	470	91	472	107	470	100
Frankfurt	151	3	2,0	478	102	477	105	477	103
Freiburg	152	0	0,0	538	83	534	85	537	83
Gießen	149	5	3,4	491	97	484	98	487	98
Göttingen	143	2	1,4	485	81	490	88	487	84
Greifswald	39	2	5,1	488	90	489	98	488	95
Halle	61	0	0,0	486	80	498	79	492	79
Hamburg	146	4	2,7	476	96	475	99	475	97
Hannover	111	3	2,7	501	100	501	96	501	98
Heidelberg	141	1	0,7	512	97	512	102	512	99
Homburg	71	3	4,2	445	104	445	107	443	106
Jena	72	4	5,6	463	99	477	95	470	97
Kiel	116	3	2,6	492	97	505	88	499	92
Köln	150	7	4,7	485	103	476	112	479	108
Leipzig	118	3	2,5	502	100	503	96	503	98
Lübeck	107	1	0,9	538	93	533	91	536	91
Magdeburg	36	4	11,1	433	114	433	135	430	126
Mainz	159	1	0,6	477	90	485	92	481	90
Mannheim	69	0	0,0	512	86	517	81	515	82
Marburg	74	1	1,4	523	98	529	95	527	97
München LMU	241	2	0,8	531	90	532	90	532	90
München TU	196	2	1,0	525	95	525	86	526	90
Münster	119	1	0,8	523	97	524	94	524	96
Regensburg	75	1	1,3	510	110	511	113	511	112
Rostock	45	0	0,0	480	99	474	112	476	106
Tübingen	179	4	2,2	506	109	511	105	509	107
Ulm	118	3	2,5	496	109	506	103	502	107
Witten/Herdecke	25	2	8,0	424	105	423	103	421	105
Würzburg	145	1	0,7	523	98	517	92	520	95
Gesamt ¹	4182	88	2,1	77,9	10,9	79,8	10,4	79,0	10,3

Die Rohwerte (Punktzahlen) X in der Gesamtprüfung und in jedem Fach werden nach folgender Formel in Standardwerte Z umgerechnet: $Z = 100 * (X - M) / S + 500$, M ist der arithmetische Mittelwert und S die Standardabweichung der betreffenden Rohwertverteilung. Durch diese Transformation haben Mittelwerte und Standardabweichungen der Standardwerte für die Gesamtprüfung und für jedes Fach die Werte 500 und 100. Den Standardwerten ist unmittelbar zu entnehmen, ob sie überdurchschnittlich (größer 500) oder unterdurchschnittlich (kleiner 500) sind.

¹In der letzten Zeile sind an Stelle von Mittelwert und Standardabweichung der Standardwerte der prozentuale Mittelwert der Rohwerte und der prozentuale Variationskoeffizient $V = 100 * S/M$ eingetragen.

2 Zweiter Abschnitt der Ärztlichen Prüfung

2.2 Mündlicher Teil (Prüfungen nach ÄAppO 2002)

2.2.1 Teilnehmerzusammensetzung nach Hochschulen

2.2.1.1 Herbst 2013

Hochschule	Teilnehmerzahl	Anzahl der Fachsemester								Studiendauer Erstteiln.	Erstteilnehmer		Wiederholungen				Ausländische Studierende		Frauen	
		12		13		14		>14					erste		zweite					
		abs.	%	abs.	%	abs.	%	abs.	%		abs.	%	abs.	%	abs.	%	abs.	%		
Aachen	147	122	83,0	5	3,4	12	8,2	8	5,4	12,5	145	98,6	1	0,7	1	0,7	9	6,1	95	64,6
Berlin	306	128	41,8	97	31,7	42	13,7	39	12,7	13,3	303	99,0	3	1,0	0	0,0	29	9,5	187	61,1
Bochum	210	150	71,4	15	7,1	31	14,8	14	6,7	12,6	207	98,6	3	1,4	0	0,0	15	7,1	132	62,9
Bonn	135	78	57,8	15	11,1	29	21,5	13	9,6	13,1	133	98,5	2	1,5	0	0,0	10	7,4	77	57,0
Dresden	140	86	61,4	8	5,7	40	28,6	6	4,3	12,8	140	100,0	0	0,0	0	0,0	4	2,9	95	67,9
Düsseldorf	136	94	69,1	5	3,7	26	19,1	11	8,1	12,9	136	100,0	0	0,0	0	0,0	15	11,0	86	63,2
Erlangen	130	77	59,2	30	23,1	12	9,2	11	8,5	12,8	127	97,7	3	2,3	0	0,0	3	2,3	90	69,2
Essen	121	78	64,5	6	5,0	17	14,0	20	16,5	13,2	119	98,3	2	1,7	0	0,0	13	10,7	74	61,2
Frankfurt	194	125	64,4	5	2,6	35	18,0	29	14,9	13,2	193	99,5	1	0,5	0	0,0	16	8,2	121	62,4
Freiburg	161	64	39,8	8	5,0	71	44,1	18	11,2	13,4	160	99,4	1	0,6	0	0,0	20	12,4	96	59,6
Gießen	121	62	51,2	31	25,6	15	12,4	13	10,7	13,2	119	98,3	2	1,7	0	0,0	9	7,4	83	68,6
Göttingen	145	63	43,4	46	31,7	17	11,7	19	13,1	13,1	145	100,0	0	0,0	0	0,0	6	4,1	91	62,8
Greifswald	123	75	61,0	4	3,3	30	24,4	14	11,4	13,0	123	100,0	0	0,0	0	0,0	3	2,4	69	56,1
Halle	144	87	60,4	2	1,4	46	31,9	9	6,3	13,0	142	98,6	2	1,4	0	0,0	3	2,1	84	58,3
Hamburg	243	159	65,4	13	5,3	47	19,3	24	9,9	12,8	239	98,4	3	1,2	1	0,4	8	3,3	162	66,7
Hannover	199	138	69,3	7	3,5	34	17,1	20	10,1	12,9	198	99,5	1	0,5	0	0,0	10	5,0	125	62,8
Heidelberg	194	125	64,4	6	3,1	52	26,8	11	5,7	12,8	194	100,0	0	0,0	0	0,0	12	6,2	115	59,3
Homburg	111	80	72,1	5	4,5	21	18,9	5	4,5	12,6	111	100,0	0	0,0	0	0,0	9	8,1	63	56,8
Jena	165	128	77,6	10	6,1	19	11,5	8	4,8	12,5	164	99,4	1	0,6	0	0,0	1	0,6	114	69,1
Kiel	98	73	74,5	5	5,1	7	7,1	13	13,3	12,7	96	98,0	1	1,0	1	1,0	4	4,1	62	63,3
Köln	162	58	35,8	56	34,6	21	13,0	27	16,7	13,6	160	98,8	2	1,2	0	0,0	20	12,3	97	59,9
Leipzig	164	113	68,9	1	0,6	30	18,3	20	12,2	13,0	164	100,0	0	0,0	0	0,0	9	5,5	107	65,2
Lübeck	97	53	54,6	8	8,2	25	25,8	11	11,3	13,2	97	100,0	0	0,0	0	0,0	11	11,3	57	58,8
Magdeburg	171	115	67,3	6	3,5	34	19,9	16	9,4	12,9	171	100,0	0	0,0	0	0,0	8	4,7	114	66,7
Mainz	137	57	41,6	39	28,5	17	12,4	24	17,5	13,4	136	99,3	1	0,7	0	0,0	12	8,8	75	54,7
Mannheim	89	66	74,2	4	4,5	12	13,5	7	7,9	12,8	89	100,0	0	0,0	0	0,0	6	6,7	50	56,2
Marburg	143	100	69,9	2	1,4	26	18,2	15	10,5	12,8	142	99,3	1	0,7	0	0,0	8	5,6	87	60,8
München LMU	249	170	68,3	4	1,6	48	19,3	27	10,8	13,0	247	99,2	2	0,8	0	0,0	37	14,9	145	58,2
München TU	134	67	50,0	11	8,2	46	34,3	10	7,5	13,1	134	100,0	0	0,0	0	0,0	10	7,5	83	61,9
Münster	117	56	47,9	36	30,8	12	10,3	13	11,1	13,0	116	99,1	0	0,0	1	0,9	3	2,6	69	59,0
Regensburg	87	68	78,2	4	4,6	9	10,3	6	6,9	12,5	87	100,0	0	0,0	0	0,0	6	6,9	46	52,9
Rostock	164	124	75,6	6	3,7	24	14,6	10	6,1	12,6	163	99,4	1	0,6	0	0,0	1	0,6	103	62,8
Tübingen	152	98	64,5	31	20,4	6	3,9	17	11,2	13,0	148	97,4	4	2,6	0	0,0	13	8,6	98	64,5
Ulm	177	130	73,4	4	2,3	27	15,3	16	9,0	12,9	176	99,4	1	0,6	0	0,0	13	7,3	102	57,6
Witten/Herdecke	12	1	8,3	6	50,0	4	33,3	1	8,3	13,4	12	100,0	0	0,0	0	0,0	0	0,0	6	50,0
Würzburg	123	66	53,7	36	29,3	11	8,9	10	8,1	12,8	123	100,0	0	0,0	0	0,0	9	7,3	78	63,4
Gesamt	5401	3334	61,7	577	10,7	955	17,7	535	9,9	13,0	5359	99,2	38	0,7	4	0,1	365	6,8	3338	61,8

2 Zweiter Abschnitt der Ärztlichen Prüfung

2.2 Mündlicher Teil (Prüfungen nach ÄAppO 2002)

2.2.1 Teilnehmerzusammensetzung nach Hochschulen

2.2.1.2 Frühjahr 2014

Hochschule	Teilnehmerzahl	Anzahl der Fachsemester								Studiendauer Erstteiln.	Erstteilnehmer		Wiederholungen				Ausländische Studierende		Frauen	
		12		13		14		>14			erste		zweite		Ausländische Studierende		Frauen			
		abs.	%	abs.	%	abs.	%	abs.	%		abs.	%	abs.	%	abs.	%	abs.	%		
Aachen	66	1	1,5	46	69,7	2	3,0	17	25,8	13,9	64	97,0	2	3,0	0	0,0	3	4,5	41	62,1
Berlin	327	145	44,3	87	26,6	51	15,6	44	13,5	13,2	320	97,9	6	1,8	1	0,3	29	8,9	197	60,2
Bochum	23	4	17,4	7	30,4	2	8,7	10	43,5	15,4	20	87,0	0	0,0	3	13,0	4	17,4	15	65,2
Bonn	120	27	22,5	61	50,8	6	5,0	26	21,7	13,7	120	100,0	0	0,0	0	0,0	13	10,8	75	62,5
Dresden	92	12	13,0	57	62,0	7	7,6	16	17,4	13,5	91	98,9	1	1,1	0	0,0	2	2,2	61	66,3
Düsseldorf	114	12	10,5	65	57,0	6	5,3	31	27,2	13,7	110	96,5	4	3,5	0	0,0	13	11,4	70	61,4
Erlangen	115	62	53,9	36	31,3	10	8,7	7	6,1	12,7	115	100,0	0	0,0	0	0,0	3	2,6	68	59,1
Essen	93	14	15,1	42	45,2	2	2,2	35	37,6	14,6	91	97,8	2	2,2	0	0,0	10	10,8	62	66,7
Frankfurt	146	3	2,1	107	73,3	4	2,7	32	21,9	13,6	145	99,3	1	0,7	0	0,0	13	8,9	100	68,5
Freiburg	152	3	2,0	112	73,7	7	4,6	30	19,7	13,6	152	100,0	0	0,0	0	0,0	10	6,6	81	53,3
Gießen	146	66	45,2	45	30,8	9	6,2	26	17,8	13,3	145	99,3	1	0,7	0	0,0	6	4,1	79	54,1
Göttingen	142	42	29,6	59	41,5	20	14,1	21	14,8	13,4	142	100,0	0	0,0	0	0,0	11	7,7	85	59,9
Greifswald	36	2	5,6	23	63,9	0	0,0	11	30,6	13,8	36	100,0	0	0,0	0	0,0	0	0,0	31	86,1
Halle	65	0	0,0	32	49,2	0	0,0	33	50,8	14,5	62	95,4	2	3,1	1	1,5	7	10,8	36	55,4
Hamburg	137	14	10,2	97	70,8	6	4,4	20	14,6	13,8	134	97,8	1	0,7	2	1,5	9	6,6	90	65,7
Hannover	107	8	7,5	79	73,8	2	1,9	18	16,8	13,5	106	99,1	1	0,9	0	0,0	4	3,7	66	61,7
Heidelberg	137	3	2,2	101	73,7	1	0,7	32	23,4	13,7	136	99,3	0	0,0	1	0,7	14	10,2	73	53,3
Homburg	71	11	15,5	41	57,7	2	2,8	17	23,9	13,5	68	95,8	3	4,2	0	0,0	10	14,1	38	53,5
Jena	70	5	7,1	52	74,3	5	7,1	8	11,4	13,3	69	98,6	1	1,4	0	0,0	1	1,4	55	78,6
Kiel	113	34	30,1	56	49,6	3	2,7	20	17,7	13,2	113	100,0	0	0,0	0	0,0	6	5,3	61	54,0
Köln	144	49	34,0	56	38,9	16	11,1	23	16,0	13,4	142	98,6	2	1,4	0	0,0	8	5,6	101	70,1
Leipzig	116	18	15,5	69	59,5	4	3,4	25	21,6	13,4	114	98,3	1	0,9	1	0,9	4	3,4	82	70,7
Lübeck	108	5	4,6	79	73,1	3	2,8	21	19,4	13,5	103	95,4	5	4,6	0	0,0	11	10,2	70	64,8
Magdeburg	34	0	0,0	18	52,9	1	2,9	15	44,1	14,5	32	94,1	2	5,9	0	0,0	2	5,9	24	70,6
Mainz	155	53	34,2	54	34,8	21	13,5	27	17,4	13,7	155	100,0	0	0,0	0	0,0	15	9,7	87	56,1
Mannheim	69	5	7,2	52	75,4	1	1,4	11	15,9	13,4	68	98,6	0	0,0	1	1,4	1	1,4	48	69,6
Marburg	74	0	0,0	66	89,2	1	1,4	7	9,5	13,2	72	97,3	2	2,7	0	0,0	2	2,7	45	60,8
München LMU	241	12	5,0	184	76,3	8	3,3	37	15,4	13,6	240	99,6	1	0,4	0	0,0	34	14,1	151	62,7
München TU	196	8	4,1	155	79,1	4	2,0	29	14,8	13,4	195	99,5	1	0,5	0	0,0	8	4,1	125	63,8
Münster	117	61	52,1	35	29,9	12	10,3	9	7,7	13,0	117	100,0	0	0,0	0	0,0	7	6,0	67	57,3
Regensburg	74	13	17,6	58	78,4	0	0,0	3	4,1	12,9	73	98,6	1	1,4	0	0,0	5	6,8	53	71,6
Rostock	44	1	2,3	25	56,8	3	6,8	15	34,1	15,1	44	100,0	0	0,0	0	0,0	1	2,3	23	52,3
Tübingen	175	94	53,7	46	26,3	12	6,9	23	13,1	13,1	174	99,4	1	0,6	0	0,0	14	8,0	107	61,1
Ulm	116	1	0,9	96	82,8	4	3,4	15	12,9	13,4	116	100,0	0	0,0	0	0,0	6	5,2	67	57,8
Witten/Herdecke	26	18	69,2	2	7,7	4	15,4	2	7,7	12,6	25	96,2	1	3,8	0	0,0	0	0,0	12	46,2
Würzburg	144	60	41,7	56	38,9	11	7,6	17	11,8	13,1	144	100,0	0	0,0	0	0,0	9	6,3	79	54,9
Gesamt	4105	866	21,1	2256	55,0	250	6,1	733	17,9	13,5	4053	98,7	42	1,0	10	0,2	295	7,2	2525	61,5

2 Zweiter Abschnitt der Ärztlichen Prüfung

2.2 Mündlicher Teil (Prüfungen nach ÄAppO 2002)

2.2.2 Notenverteilung

2.2.2.1 Herbst 2013

Notenverteilung		
Note	Anzahl	
	absolut	in Prozent
sehr gut	1847	34,2
gut	2514	46,5
befriedigend	863	16,0
ausreichend	139	2,6
nicht ausreichend	38	0,7
Summe	5401	
Durchschnittsnote	1,89	

2.2.2.2 Frühjahr 2014

Notenverteilung		
Note	Anzahl	
	absolut	in Prozent
sehr gut	1347	32,8
gut	1982	48,3
befriedigend	618	15,1
ausreichend	132	3,2
nicht ausreichend	26	0,6
Summe	4105	
Durchschnittsnote	1,91	

2 Zweiter Abschnitt der Ärztlichen Prüfung

2.2 Mündlicher Teil (Prüfungen nach ÄAppO 2002)

2.2.3 Prüfungsergebnisse nach Staatsangehörigkeit, Geschlecht, Prüfungswiederholung und Studiendauer

2.2.3.1 Herbst 2013

	Teilnehmer	Durchschnittsnote	Notenverteilung									
			absolut					in Prozent				
			1	2	3	4	5	1	2	3	4	5
Gesamtteilnehmer	5401	1,9	1847	2514	863	139	38	34,2	46,5	16,0	2,6	0,7
Deutsche	5036	1,9	1784	2370	743	110	29	35,4	47,1	14,8	2,2	0,6
ausländische Studierende	365	2,4	63	144	120	29	9	17,3	39,5	32,9	7,9	2,5
weibliche Studierende	3338	1,8	1190	1598	464	63	23	35,7	47,9	13,9	1,9	0,7
männliche Studierende	2063	2,0	657	916	399	76	15	31,8	44,4	19,3	3,7	0,7
Erstteilnehmer	5359	1,9	1846	2508	845	130	30	34,4	46,8	15,8	2,4	0,6
Erstwiederholer	38	3,4	1	6	17	6	8	2,6	15,8	44,7	15,8	21,1
Zweitwiederholer	4	3,8	0	0	1	3	0	0,0	0,0	25,0	75,0	0,0
Erstteilnehmer mit 12 Fachsemestern	3334	1,7	1357	1542	387	43	5	40,7	46,3	11,6	1,3	0,1
Erstteilnehmer mit 13 Fachsemestern	574	1,9	186	270	100	15	3	32,4	47,0	17,4	2,6	0,5
Erstteilnehmer mit 14 Fachsemestern	951	2,0	246	479	187	30	9	25,9	50,4	19,7	3,2	0,9
Erstteilnehmer mit mehr als 14 Fachs.	500	2,5	57	217	171	42	13	11,4	43,4	34,2	8,4	2,6

2.2.3.2 Frühjahr 2014

	Teilnehmer	Durchschnittsnote	Notenverteilung									
			absolut					in Prozent				
			1	2	3	4	5	1	2	3	4	5
Gesamtteilnehmer	4105	1,9	1347	1982	618	132	26	32,8	48,3	15,1	3,2	0,6
Deutsche	3810	1,9	1297	1878	532	92	11	34,0	49,3	14,0	2,4	0,3
ausländische Studierende	295	2,5	50	104	86	40	15	16,9	35,3	29,2	13,6	5,1
weibliche Studierende	2525	1,9	856	1262	336	60	11	33,9	50,0	13,3	2,4	0,4
männliche Studierende	1580	2,0	491	720	282	72	15	31,1	45,6	17,8	4,6	0,9
Erstteilnehmer	4053	1,9	1346	1966	606	117	18	33,2	48,5	15,0	2,9	0,4
Erstwiederholer	42	3,2	1	14	9	11	7	2,4	33,3	21,4	26,2	16,7
Zweitwiederholer	10	3,4	0	2	3	4	1	0,0	20,0	30,0	40,0	10,0
Erstteilnehmer mit 12 Fachsemestern	865	1,8	327	413	108	16	1	37,8	47,7	12,5	1,8	0,1
Erstteilnehmer mit 13 Fachsemestern	2252	1,8	848	1119	252	29	4	37,7	49,7	11,2	1,3	0,2
Erstteilnehmer mit 14 Fachsemestern	246	2,0	59	130	47	10	0	24,0	52,8	19,1	4,1	0,0
Erstteilnehmer mit mehr als 14 Fachs.	690	2,4	112	304	199	62	13	16,2	44,1	28,8	9,0	1,9

2 Zweiter Abschnitt der Ärztlichen Prüfung

2.2 Mündlicher Teil (Prüfungen nach ÄAppO 2002)

2.2.4 Prüfungsergebnisse der Gesamtteilnehmer nach Hochschulen

2.2.4.1 Herbst 2013

Hochschule	Teilnehmer	Durchschnittsnote	Notenverteilung									
			absolut					in Prozent				
			1	2	3	4	5	1	2	3	4	5
Aachen	147	1,5	82	53	10	1	1	55,8	36,1	6,8	0,7	0,7
Berlin	306	2,0	91	147	54	8	6	29,7	48,0	17,6	2,6	2,0
Bochum	210	1,9	81	85	29	12	3	38,6	40,5	13,8	5,7	1,4
Bonn	135	1,6	78	41	12	3	1	57,8	30,4	8,9	2,2	0,7
Dresden	140	2,0	34	74	27	5	0	24,3	52,9	19,3	3,6	0,0
Düsseldorf	136	1,8	64	46	22	3	1	47,1	33,8	16,2	2,2	0,7
Erlangen	130	2,0	48	49	26	6	1	36,9	37,7	20,0	4,6	0,8
Essen	121	1,8	50	49	15	6	1	41,3	40,5	12,4	5,0	0,8
Frankfurt	194	1,8	76	95	15	7	1	39,2	49,0	7,7	3,6	0,5
Freiburg	161	1,9	46	84	26	5	0	28,6	52,2	16,1	3,1	0,0
Gießen	121	1,8	49	52	17	2	1	40,5	43,0	14,0	1,7	0,8
Göttingen	145	1,8	57	63	23	1	1	39,3	43,4	15,9	0,7	0,7
Greifswald	123	1,9	41	60	20	2	0	33,3	48,8	16,3	1,6	0,0
Halle	144	2,1	35	66	36	5	2	24,3	45,8	25,0	3,5	1,4
Hamburg	243	1,8	92	113	35	2	1	37,9	46,5	14,4	0,8	0,4
Hannover	199	1,8	75	91	25	8	0	37,7	45,7	12,6	4,0	0,0
Heidelberg	194	1,9	59	96	37	2	0	30,4	49,5	19,1	1,0	0,0
Homburg	111	1,9	38	49	18	6	0	34,2	44,1	16,2	5,4	0,0
Jena	165	1,8	56	86	22	1	0	33,9	52,1	13,3	0,6	0,0
Kiel	98	1,9	32	46	15	4	1	32,7	46,9	15,3	4,1	1,0
Köln	162	2,0	43	81	29	5	4	26,5	50,0	17,9	3,1	2,5
Leipzig	164	2,0	38	83	41	1	1	23,2	50,6	25,0	0,6	0,6
Lübeck	97	2,0	27	51	16	1	2	27,8	52,6	16,5	1,0	2,1
Magdeburg	171	1,9	48	94	24	4	1	28,1	55,0	14,0	2,3	0,6
Mainz	137	1,8	54	63	18	2	0	39,4	46,0	13,1	1,5	0,0
Mannheim	89	2,5	4	43	35	6	1	4,5	48,3	39,3	6,7	1,1
Marburg	143	2,1	41	63	27	9	3	28,7	44,1	18,9	6,3	2,1
München LMU	249	1,9	86	120	36	5	2	34,5	48,2	14,5	2,0	0,8
München TU	134	2,1	31	69	29	4	1	23,1	51,5	21,6	3,0	0,7
Münster	117	1,6	58	48	9	2	0	49,6	41,0	7,7	1,7	0,0
Regensburg	87	1,8	39	31	14	1	2	44,8	35,6	16,1	1,1	2,3
Rostock	164	1,9	44	90	29	1	0	26,8	54,9	17,7	0,6	0,0
Tübingen	152	1,9	51	69	29	3	0	33,6	45,4	19,1	2,0	0,0
Ulm	177	1,9	55	94	25	3	0	31,1	53,1	14,1	1,7	0,0
Witten/Herdecke	12	1,8	3	9	0	0	0	25,0	75,0	0,0	0,0	0,0
Würzburg	123	1,9	41	61	18	3	0	33,3	49,6	14,6	2,4	0,0
Gesamt	5401	1,9	1847	2514	863	139	38	34,2	46,5	16,0	2,6	0,7

2 Zweiter Abschnitt der Ärztlichen Prüfung

2.2 Mündlicher Teil (Prüfungen nach ÄAppO 2002)

2.2.4 Prüfungsergebnisse der Gesamtteilnehmer nach Hochschulen

2.2.4.2 Frühjahr 2014

Hochschule	Teilnehmer	Durchschnittsnote	Notenverteilung									
			absolut					in Prozent				
			1	2	3	4	5	1	2	3	4	5
Aachen	66	1,6	31	31	1	3	0	47,0	47,0	1,5	4,5	0,0
Berlin	327	1,9	110	158	51	7	1	33,6	48,3	15,6	2,1	0,3
Bochum	23	2,6	3	9	6	4	1	13,0	39,1	26,1	17,4	4,3
Bonn	120	1,7	54	54	11	1	0	45,0	45,0	9,2	0,8	0,0
Dresden	92	2,0	18	54	18	1	1	19,6	58,7	19,6	1,1	1,1
Düsseldorf	114	1,9	43	51	15	3	2	37,7	44,7	13,2	2,6	1,8
Erlangen	115	1,9	35	62	17	1	0	30,4	53,9	14,8	0,9	0,0
Essen	93	1,7	42	42	8	0	1	45,2	45,2	8,6	0,0	1,1
Frankfurt	146	1,9	48	75	17	6	0	32,9	51,4	11,6	4,1	0,0
Freiburg	152	2,0	38	88	23	2	1	25,0	57,9	15,1	1,3	0,7
Gießen	146	1,8	51	81	11	2	1	34,9	55,5	7,5	1,4	0,7
Göttingen	142	1,9	38	76	26	2	0	26,8	53,5	18,3	1,4	0,0
Greifswald	36	1,7	14	18	4	0	0	38,9	50,0	11,1	0,0	0,0
Halle	65	2,3	6	38	14	7	0	9,2	58,5	21,5	10,8	0,0
Hamburg	137	1,8	58	60	12	7	0	42,3	43,8	8,8	5,1	0,0
Hannover	107	1,7	50	43	8	6	0	46,7	40,2	7,5	5,6	0,0
Heidelberg	137	1,9	47	65	21	4	0	34,3	47,4	15,3	2,9	0,0
Homburg	71	2,3	20	23	19	6	3	28,2	32,4	26,8	8,5	4,2
Jena	70	2,0	18	36	12	3	1	25,7	51,4	17,1	4,3	1,4
Kiel	113	2,0	30	53	27	3	0	26,5	46,9	23,9	2,7	0,0
Köln	144	1,9	52	59	25	5	3	36,1	41,0	17,4	3,5	2,1
Leipzig	116	2,3	22	53	33	5	3	19,0	45,7	28,4	4,3	2,6
Lübeck	108	1,9	39	49	17	2	1	36,1	45,4	15,7	1,9	0,9
Magdeburg	34	2,1	10	15	5	3	1	29,4	44,1	14,7	8,8	2,9
Mainz	155	1,9	51	73	24	6	1	32,9	47,1	15,5	3,9	0,6
Mannheim	69	2,4	6	36	23	2	2	8,7	52,2	33,3	2,9	2,9
Marburg	74	2,0	21	39	11	2	1	28,4	52,7	14,9	2,7	1,4
München LMU	241	1,8	91	109	30	11	0	37,8	45,2	12,4	4,6	0,0
München TU	196	1,9	55	105	31	5	0	28,1	53,6	15,8	2,6	0,0
Münster	117	1,7	53	54	8	1	1	45,3	46,2	6,8	0,9	0,9
Regensburg	74	1,7	36	29	5	4	0	48,6	39,2	6,8	5,4	0,0
Rostock	44	2,4	8	16	16	4	0	18,2	36,4	36,4	9,1	0,0
Tübingen	175	1,9	56	81	30	8	0	32,0	46,3	17,1	4,6	0,0
Ulm	116	1,9	27	72	14	3	0	23,3	62,1	12,1	2,6	0,0
Witten/Herdecke	26	2,1	6	13	5	2	0	23,1	50,0	19,2	7,7	0,0
Würzburg	144	1,8	60	62	20	1	1	41,7	43,1	13,9	0,7	0,7
Gesamt	4105	1,9	1347	1982	618	132	26	32,8	48,3	15,1	3,2	0,6

2 Zweiter Abschnitt der Ärztlichen Prüfung

2.2 Mündlicher Teil (Prüfungen nach ÄAppO 2002)

2.2.5 Prüfungsergebnisse der Erstteilnehmer mit Mindeststudienzeit nach Hochschulen

2.2.5.1 Herbst 2013

Hochschule	Teilnehmer	Durchschnittsnote	Notenverteilung									
			absolut					in Prozent				
			1	2	3	4	5	1	2	3	4	5
Aachen	122	1,4	75	40	7	0	0	61,5	32,8	5,7	0,0	0,0
Berlin	128	1,8	47	62	17	0	2	36,7	48,4	13,3	0,0	1,6
Bochum	150	1,8	65	62	19	4	0	43,3	41,3	12,7	2,7	0,0
Bonn	78	1,4	52	20	5	1	0	66,7	25,6	6,4	1,3	0,0
Dresden	86	2,0	26	42	14	4	0	30,2	48,8	16,3	4,7	0,0
Düsseldorf	94	1,5	53	32	9	0	0	56,4	34,0	9,6	0,0	0,0
Erlangen	77	1,7	38	26	10	3	0	49,4	33,8	13,0	3,9	0,0
Essen	78	1,6	42	27	7	2	0	53,8	34,6	9,0	2,6	0,0
Frankfurt	125	1,6	59	57	7	2	0	47,2	45,6	5,6	1,6	0,0
Freiburg	64	1,7	25	32	7	0	0	39,1	50,0	10,9	0,0	0,0
Gießen	62	1,5	34	25	3	0	0	54,8	40,3	4,8	0,0	0,0
Göttingen	63	1,7	26	30	6	1	0	41,3	47,6	9,5	1,6	0,0
Greifswald	75	1,8	29	36	9	1	0	38,7	48,0	12,0	1,3	0,0
Halle	87	2,0	28	40	15	3	1	32,2	46,0	17,2	3,4	1,1
Hamburg	159	1,6	73	74	12	0	0	45,9	46,5	7,5	0,0	0,0
Hannover	138	1,8	57	60	17	4	0	41,3	43,5	12,3	2,9	0,0
Heidelberg	125	1,9	39	64	22	0	0	31,2	51,2	17,6	0,0	0,0
Homburg	80	1,8	33	31	14	2	0	41,3	38,8	17,5	2,5	0,0
Jena	128	1,8	45	67	15	1	0	35,2	52,3	11,7	0,8	0,0
Kiel	73	1,8	28	35	9	1	0	38,4	47,9	12,3	1,4	0,0
Köln	58	1,7	25	28	5	0	0	43,1	48,3	8,6	0,0	0,0
Leipzig	113	1,9	31	59	23	0	0	27,4	52,2	20,4	0,0	0,0
Lübeck	53	1,8	16	31	6	0	0	30,2	58,5	11,3	0,0	0,0
Magdeburg	115	1,8	39	63	10	2	1	33,9	54,8	8,7	1,7	0,9
Mainz	57	1,5	29	27	1	0	0	50,9	47,4	1,8	0,0	0,0
Mannheim	66	2,4	3	36	23	4	0	4,5	54,5	34,8	6,1	0,0
Marburg	100	1,9	34	43	20	3	0	34,0	43,0	20,0	3,0	0,0
München LMU	170	1,7	68	86	14	1	1	40,0	50,6	8,2	0,6	0,6
München TU	67	1,9	22	34	10	1	0	32,8	50,7	14,9	1,5	0,0
Münster	56	1,5	29	24	3	0	0	51,8	42,9	5,4	0,0	0,0
Regensburg	68	1,6	35	25	7	1	0	51,5	36,8	10,3	1,5	0,0
Rostock	124	1,9	38	67	19	0	0	30,6	54,0	15,3	0,0	0,0
Tübingen	98	1,7	43	46	8	1	0	43,9	46,9	8,2	1,0	0,0
Ulm	130	1,7	47	74	8	1	0	36,2	56,9	6,2	0,8	0,0
Witten/Herdecke ¹	1											
Würzburg	66	1,7	24	36	6	0	0	36,4	54,5	9,1	0,0	0,0
Gesamt	3334	1,7	1357	1542	387	43	5	40,7	46,3	11,6	1,3	0,1

¹Aus Datenschutzgründen werden Ergebnisse einzelner Teilnehmer nicht angegeben, bei den Berechnungen aber berücksichtigt.

2 Zweiter Abschnitt der Ärztlichen Prüfung

2.2 Mündlicher Teil (Prüfungen nach ÄAppO 2002)

2.2.5 Prüfungsergebnisse der Erstteilnehmer mit Mindeststudienzeit nach Hochschulen

2.2.5.2 Frühjahr 2014

Hochschule	Teilnehmer	Durchschnittsnote	Notenverteilung									
			absolut					in Prozent				
			1	2	3	4	5	1	2	3	4	5
Aachen ¹	1											
Berlin	144	1,8	49	75	17	3	0	34,0	52,1	11,8	2,1	0,0
Bochum	4	2,3	0	3	1	0	0	0,0	75,0	25,0	0,0	0,0
Bonn	27	1,6	15	9	3	0	0	55,6	33,3	11,1	0,0	0,0
Dresden	12	1,8	4	7	1	0	0	33,3	58,3	8,3	0,0	0,0
Düsseldorf	12	1,3	9	2	1	0	0	75,0	16,7	8,3	0,0	0,0
Erlangen	62	1,9	19	34	8	1	0	30,6	54,8	12,9	1,6	0,0
Essen	14	1,9	4	8	2	0	0	28,6	57,1	14,3	0,0	0,0
Frankfurt	3	2,3	0	2	1	0	0	0,0	66,7	33,3	0,0	0,0
Freiburg	3	2,7	0	1	2	0	0	0,0	33,3	66,7	0,0	0,0
Gießen	66	1,8	21	38	6	0	1	31,8	57,6	9,1	0,0	1,5
Göttingen	42	1,9	14	20	8	0	0	33,3	47,6	19,0	0,0	0,0
Greifswald	2	1,0	2	0	0	0	0	100,0	0,0	0,0	0,0	0,0
Hamburg	14	1,6	7	5	2	0	0	50,0	35,7	14,3	0,0	0,0
Hannover	8	1,6	5	1	2	0	0	62,5	12,5	25,0	0,0	0,0
Heidelberg	3	1,7	1	2	0	0	0	33,3	66,7	0,0	0,0	0,0
Homburg	11	2,5	2	4	3	2	0	18,2	36,4	27,3	18,2	0,0
Jena	5	1,8	1	4	0	0	0	20,0	80,0	0,0	0,0	0,0
Kiel	34	2,3	7	13	12	2	0	20,6	38,2	35,3	5,9	0,0
Köln	49	1,8	21	20	6	2	0	42,9	40,8	12,2	4,1	0,0
Leipzig	18	2,1	4	9	4	1	0	22,2	50,0	22,2	5,6	0,0
Lübeck	5	2,2	1	3	0	1	0	20,0	60,0	0,0	20,0	0,0
Mainz	53	1,8	19	26	7	1	0	35,8	49,1	13,2	1,9	0,0
Mannheim	5	2,0	1	3	1	0	0	20,0	60,0	20,0	0,0	0,0
München LMU	12	1,4	7	5	0	0	0	58,3	41,7	0,0	0,0	0,0
München TU	8	1,9	3	3	2	0	0	37,5	37,5	25,0	0,0	0,0
Münster	61	1,5	33	27	1	0	0	54,1	44,3	1,6	0,0	0,0
Regensburg	13	2,0	5	5	1	2	0	38,5	38,5	7,7	15,4	0,0
Rostock ¹	1											
Tübingen	94	1,7	38	48	7	1	0	40,4	51,1	7,4	1,1	0,0
Ulm ¹	1											
Witten/Herdecke	18	2,1	4	9	5	0	0	22,2	50,0	27,8	0,0	0,0
Würzburg	60	1,6	30	26	4	0	0	50,0	43,3	6,7	0,0	0,0
Gesamt	865	1,8	327	413	108	16	1	37,8	47,7	12,5	1,8	0,1

¹Aus Datenschutzgründen werden Ergebnisse einzelner Teilnehmer nicht angegeben, bei den Berechnungen aber berücksichtigt.

2 Zweiter Abschnitt der Ärztlichen Prüfung

2.3 Gesamtprüfung (Prüfungen nach ÄAppO 2002)

2.3.1 Notenverteilung der bestandenen Prüfungen

2.3.1.1 Herbst 2013

Notenverteilung		
Note	Anzahl	
	absolut	in Prozent
sehr gut	1246	22,8
gut	3015	55,2
befriedigend	1113	20,4
ausreichend	92	1,7
Summe	5466	

2.3.1.2 Frühjahr 2014

Notenverteilung		
Note	Anzahl	
	absolut	in Prozent
sehr gut	1111	27,1
gut	2190	53,4
befriedigend	719	17,5
ausreichend	79	1,9
Summe	4099	

2 Zweiter Abschnitt der Ärztlichen Prüfung

2.3 Gesamtprüfung (Prüfungen nach ÄAppO 2002)

2.3.2 Zusammenhang zwischen den Noten im schriftlichen und mündlichen Teil aller Prüfungen

2.3.2.1 Herbst 2013

		Note mündlicher Examensteil							Gesamt Anteil ¹	
		fehlt	1	2	3	4	5			
Note schriftlicher Examensteil	fehlt		1	1	5	3	5	15		
	1	0	131	27	3	0	0	161	2,9	
	2	5	1088	940	124	5	1	2163	38,6	
	3	16	589	1319	483	60	8	2475	44,0	
	4	5	40	272	293	92	22	724	12,9	
	5	17	1	9	35	31	13	106	1,6	
	Gesamt Anteil ¹	43	1850	2568	943	191	49	5644	33,1 46,0 16,8 3,4 0,8	

2.3.2.2 Frühjahr 2014

		Note mündlicher Examensteil							Gesamt Anteil ¹	
		fehlt	1	2	3	4	5			
Note schriftlicher Examensteil	fehlt		0	1	1	2	1	5		
	1	0	181	79	3	0	0	263	6,3	
	2	3	851	878	121	5	0	1858	44,2	
	3	6	296	873	317	49	9	1550	36,8	
	4	10	19	156	192	79	12	468	10,9	
	5	20	2	7	24	31	10	94	1,8	
	Gesamt Anteil ¹	39	1349	1994	658	166	32	4238	32,2 47,5 15,7 3,9 0,7	

¹Notenanteile in Prozent, bezogen auf die Fälle, von denen Noten für beide Examensteile vorliegen

2 Zweiter Abschnitt der Ärztlichen Prüfung

2.3 Gesamtprüfung (Prüfungen nach ÄAppO 2002)

2.3.3 Zusammenhang zwischen den Noten im schriftlichen und mündlichen Teil der insgesamt bestanden oder in mindestens einem Prüfungsteil endgültig nicht bestanden Prüfungen

2.3.3.1 Herbst 2013

		Note mündlicher Examensteil								
		fehlt	1	2	3	4	5	Gesamt	Anteil ¹	
Note schriftlicher Examensteil	fehlt		0	0	1	0	1	2		
	1	0	131	27	3	0	0	161	2,9	
	2	0	1088	940	124	5	0	2157	39,4	
	3	0	589	1319	483	60	0	2451	44,8	
	4	0	40	272	293	92	0	697	12,7	
	5	3	0	0	3	1	3	10	0,1	
	Gesamt Anteil ¹	3	1848	2558	907	158	4	5478		
			33,8	46,7	16,6	2,9	0,1			

2.3.3.2 Frühjahr 2014

		Note mündlicher Examensteil								
		fehlt	1	2	3	4	5	Gesamt	Anteil ¹	
Note schriftlicher Examensteil	fehlt		0	0	0	0	0	0		
	1	0	181	79	3	0	0	263	6,4	
	2	0	851	878	121	5	0	1855	45,2	
	3	0	296	873	317	49	0	1535	37,4	
	4	0	19	156	192	79	0	446	10,9	
	5	1	0	0	2	4	0	7	0,1	
	Gesamt Anteil ¹	1	1347	1986	635	137	0	4106		
			32,8	48,4	15,5	3,3	0,0			

¹Notenanteile in Prozent, bezogen auf die Fälle, von denen Noten für beide Examensteile vorliegen

2 Zweiter Abschnitt der Ärztlichen Prüfung

2.3 Gesamtprüfung (Prüfungen nach ÄAppO 2002)

2.3.4 Notenverteilung der bestandenen Prüfungen nach Hochschulen

2.3.4.1 Herbst 2013

Hochschule	Teilnehmer	Notenverteilung							
		absolut				in Prozent			
		1	2	3	4	1	2	3	4
Aachen	148	64	67	16	1	43,2	45,3	10,8	0,7
Berlin	314	57	172	78	7	18,2	54,8	24,8	2,2
Bochum	208	48	103	50	7	23,1	49,5	24,0	3,4
Bonn	135	45	73	16	1	33,3	54,1	11,9	0,7
Dresden	141	20	88	31	2	14,2	62,4	22,0	1,4
Düsseldorf	143	38	68	34	3	26,6	47,6	23,8	2,1
Erlangen	131	40	57	31	3	30,5	43,5	23,7	2,3
Essen	123	36	59	24	4	29,3	48,0	19,5	3,3
Frankfurt	198	37	115	43	3	18,7	58,1	21,7	1,5
Freiburg	164	39	93	29	3	23,8	56,7	17,7	1,8
Gießen	129	25	73	29	2	19,4	56,6	22,5	1,6
Göttingen	148	37	80	29	2	25,0	54,1	19,6	1,4
Greifswald	122	23	73	25	1	18,9	59,8	20,5	0,8
Halle	146	29	79	35	3	19,9	54,1	24,0	2,1
Hamburg	243	55	142	45	1	22,6	58,4	18,5	0,4
Hannover	196	42	116	35	3	21,4	59,2	17,9	1,5
Heidelberg	199	47	111	37	4	23,6	55,8	18,6	2,0
Homburg	115	23	64	25	3	20,0	55,7	21,7	2,6
Jena	169	37	105	25	2	21,9	62,1	14,8	1,2
Kiel	96	23	55	15	3	24,0	57,3	15,6	3,1
Köln	162	28	96	32	6	17,3	59,3	19,8	3,7
Leipzig	163	30	95	37	1	18,4	58,3	22,7	0,6
Lübeck	102	17	61	22	2	16,7	59,8	21,6	2,0
Magdeburg	171	28	107	36	0	16,4	62,6	21,1	0,0
Mainz	141	35	80	24	2	24,8	56,7	17,0	1,4
Mannheim	88	5	50	30	3	5,7	56,8	34,1	3,4
Marburg	145	30	69	41	5	20,7	47,6	28,3	3,4
München LMU	255	67	133	51	4	26,3	52,2	20,0	1,6
München TU	136	23	75	36	2	16,9	55,1	26,5	1,5
Münster	115	51	52	11	1	44,3	45,2	9,6	0,9
Regensburg	87	33	39	15	0	37,9	44,8	17,2	0,0
Rostock	164	27	101	34	2	16,5	61,6	20,7	1,2
Tübingen	153	38	80	33	2	24,8	52,3	21,6	1,3
Ulm	178	31	113	33	1	17,4	63,5	18,5	0,6
Witten/Herdecke	13	2	8	3	0	15,4	61,5	23,1	0,0
Würzburg	125	36	63	23	3	28,8	50,4	18,4	2,4
Gesamt	5466	1246	3015	1113	92	22,8	55,2	20,4	1,7

2 Zweiter Abschnitt der Ärztlichen Prüfung

2.3 Gesamtprüfung (Prüfungen nach ÄAppO 2002)

2.3.4 Notenverteilung der bestandenen Prüfungen nach Hochschulen

2.3.4.2 Frühjahr 2014

Hochschule	Teilnehmer	Notenverteilung							
		absolut				in Prozent			
		1	2	3	4	1	2	3	4
Aachen	65	28	30	7	0	43,1	46,2	10,8	0,0
Berlin	332	86	171	71	4	25,9	51,5	21,4	1,2
Bochum	22	2	10	6	4	9,1	45,5	27,3	18,2
Bonn	120	42	61	15	2	35,0	50,8	12,5	1,7
Dresden	90	19	55	16	0	21,1	61,1	17,8	0,0
Düsseldorf	113	35	52	23	3	31,0	46,0	20,4	2,7
Erlangen	115	35	65	15	0	30,4	56,5	13,0	0,0
Essen	95	28	48	17	2	29,5	50,5	17,9	2,1
Frankfurt	149	31	85	30	3	20,8	57,0	20,1	2,0
Freiburg	152	44	83	24	1	28,9	54,6	15,8	0,7
Gießen	143	34	90	19	0	23,8	62,9	13,3	0,0
Göttingen	140	27	87	26	0	19,3	62,1	18,6	0,0
Greifswald	37	8	23	5	1	21,6	62,2	13,5	2,7
Halle	64	5	41	16	2	7,8	64,1	25,0	3,1
Hamburg	141	35	81	18	7	24,8	57,4	12,8	5,0
Hannover	109	37	54	14	4	33,9	49,5	12,8	3,7
Heidelberg	140	38	77	21	4	27,1	55,0	15,0	2,9
Homburg	68	12	27	24	5	17,6	39,7	35,3	7,4
Jena	69	15	38	13	3	21,7	55,1	18,8	4,3
Kiel	113	23	65	23	2	20,4	57,5	20,4	1,8
Köln	141	47	57	35	2	33,3	40,4	24,8	1,4
Leipzig	114	21	66	24	3	18,4	57,9	21,1	2,6
Lübeck	106	38	56	10	2	35,8	52,8	9,4	1,9
Magdeburg	33	6	16	9	2	18,2	48,5	27,3	6,1
Mainz	156	30	94	31	1	19,2	60,3	19,9	0,6
Mannheim	67	8	44	15	0	11,9	65,7	22,4	0,0
Marburg	73	22	39	10	2	30,1	53,4	13,7	2,7
München LMU	240	90	116	31	3	37,5	48,3	12,9	1,3
München TU	196	51	111	31	3	26,0	56,6	15,8	1,5
Münster	117	47	59	10	1	40,2	50,4	8,5	0,9
Regensburg	75	33	25	14	3	44,0	33,3	18,7	4,0
Rostock	45	7	19	15	4	15,6	42,2	33,3	8,9
Tübingen	176	50	89	33	4	28,4	50,6	18,8	2,3
Ulm	116	26	71	18	1	22,4	61,2	15,5	0,9
Witten/Herdecke	24	2	14	8	0	8,3	58,3	33,3	0,0
Würzburg	143	49	71	22	1	34,3	49,7	15,4	0,7
Gesamt	4099	1111	2190	719	79	27,1	53,4	17,5	1,9

2 Zweiter Abschnitt der Ärztlichen Prüfung

2.4 Zweiter Abschnitt der Ärztlichen Prüfung (Prüfungen nach der ersten Verordnung zur Änderung der ÄAppO 2002 vom 17. Juli 2012)

2.4.1 Teilnehmerzusammensetzung nach Hochschulen

2.4.1.1 Frühjahr 2014

Hochschule	Teilnehmerzahl	Anzahl der Fachsemester								Studiendauer Ersteitn.	Ersteitnehmer		Wiederholungen		Ausländische Studierende		Frauen			
		10		11		12		>12			erste		zweite		abs. %		abs. %			
		abs.	%	abs.	%	abs.	%	abs.	%		abs.	%	abs.	%	abs.	%	abs.	%		
Aachen	78	0	0,0	5	6,4	0	0,0	5	6,4	11,6	78	100,0	0	0,0	0	0,0	6	7,7	50	64,1
Berlin	352	48	13,6	15	4,3	11	3,1	14	4,0	11,2	352	100,0	0	0,0	0	0,0	35	9,9	227	64,5
Bochum	55	1	1,8	6	10,9	0	0,0	2	3,6	11,4	55	100,0	0	0,0	0	0,0	1	1,8	45	81,8
Bonn	134	4	3,0	18	13,4	0	0,0	8	6,0	11,4	134	100,0	0	0,0	0	0,0	5	3,7	97	72,4
Dresden	98	7	7,1	6	6,1	1	1,0	1	1,0	10,8	98	100,0	0	0,0	0	0,0	0	0,0	70	71,4
Düsseldorf	144	4	2,8	24	16,7	0	0,0	10	6,9	11,7	144	100,0	0	0,0	0	0,0	7	4,9	96	66,7
Erlangen	165	24	14,5	9	5,5	8	4,8	3	1,8	11,0	165	100,0	0	0,0	0	0,0	12	7,3	98	59,4
Essen	135	9	6,7	11	8,1	2	1,5	16	11,9	11,8	134	99,3	0	0,0	1	0,7	8	5,9	92	68,1
Frankfurt	151	0	0,0	14	9,3	1	0,7	9	6,0	11,5	151	100,0	0	0,0	0	0,0	13	8,6	96	63,6
Freiburg	167	5	3,0	43	25,7	2	1,2	5	3,0	11,7	167	100,0	0	0,0	0	0,0	8	4,8	114	68,3
Gießen	137	13	9,5	8	5,8	3	2,2	6	4,4	11,2	137	100,0	0	0,0	0	0,0	5	3,6	78	56,9
Göttingen	157	18	11,5	11	7,0	2	1,3	6	3,8	11,1	157	100,0	0	0,0	0	0,0	12	7,6	97	61,8
Greifswald	24	1	4,2	4	16,7	0	0,0	4	16,7	12,5	24	100,0	0	0,0	0	0,0	1	4,2	11	45,8
Halle	79	3	3,8	17	21,5	0	0,0	7	8,9	11,8	79	100,0	0	0,0	0	0,0	1	1,3	56	70,9
Hamburg	125	2	1,6	7	5,6	3	2,4	10	8,0	11,7	125	100,0	0	0,0	0	0,0	5	4,0	83	66,4
Hannover	82	2	2,4	2	2,4	1	1,2	7	8,5	11,8	82	100,0	0	0,0	0	0,0	4	4,9	58	70,7
Heidelberg	178	5	2,8	31	17,4	1	0,6	7	3,9	11,6	178	100,0	0	0,0	0	0,0	8	4,5	95	53,4
Homburg	87	5	5,7	10	11,5	1	1,1	7	8,0	11,8	87	100,0	0	0,0	0	0,0	9	10,3	51	58,6
Jena	88	3	3,4	17	19,3	2	2,3	2	2,3	11,5	88	100,0	0	0,0	0	0,0	4	4,5	62	70,5
Kiel	146	11	7,5	10	6,8	2	1,4	8	5,5	11,3	146	100,0	0	0,0	0	0,0	10	6,8	97	66,4
Köln	173	26	15,0	9	5,2	3	1,7	9	5,2	11,5	173	100,0	0	0,0	0	0,0	14	8,1	108	62,4
Leipzig	106	4	3,8	8	7,5	2	1,9	7	6,6	11,1	106	100,0	0	0,0	0	0,0	1	0,9	69	65,1
Lübeck	117	1	0,9	11	9,4	0	0,0	4	3,4	11,3	117	100,0	0	0,0	0	0,0	7	6,0	75	64,1
Magdeburg	28	0	0,0	11	39,3	0	0,0	3	10,7	12,6	28	100,0	0	0,0	0	0,0	1	3,6	23	82,1
Mainz	165	23	13,9	12	7,3	5	3,0	2	1,2	11,1	165	100,0	0	0,0	0	0,0	9	5,5	105	63,6
Mannheim	87	1	1,1	14	16,1	0	0,0	4	4,6	11,6	87	100,0	0	0,0	0	0,0	3	3,4	43	49,4
Marburg	107	1	0,9	8	7,5	0	0,0	7	6,5	11,4	107	100,0	0	0,0	0	0,0	6	5,6	63	58,9
München LMU	184	8	4,3	23	12,5	2	1,1	5	2,7	11,4	184	100,0	0	0,0	0	0,0	21	11,4	113	61,4
München TU	158	2	1,3	5	3,2	0	0,0	3	1,9	11,2	158	100,0	0	0,0	0	0,0	13	8,2	104	65,8
Münster	143	14	9,8	4	2,8	2	1,4	4	2,8	11,0	143	100,0	0	0,0	0	0,0	6	4,2	88	61,5
Regensburg	69	0	0,0	6	8,7	1	1,4	1	1,4	11,1	69	100,0	0	0,0	0	0,0	4	5,8	40	58,0
Rostock	27	3	11,1	4	14,8	0	0,0	4	14,8	12,1	27	100,0	0	0,0	0	0,0	0	0,0	13	48,1
Tübingen	157	9	5,7	6	3,8	1	0,6	2	1,3	10,6	157	100,0	0	0,0	0	0,0	4	2,5	98	62,4
Ulm	137	6	4,4	10	7,3	0	0,0	4	2,9	11,3	137	100,0	0	0,0	0	0,0	5	3,6	77	56,2
Witten/Herdecke	40	4	10,0	1	2,5	0	0,0	0	0,0	10,7	40	100,0	0	0,0	0	0,0	0	0,0	20	50,0
Würzburg	138	16	11,6	6	4,3	3	2,2	7	5,1	11,2	138	100,0	0	0,0	0	0,0	11	8,0	74	53,6
Gesamt	4418	283	6,4	406	9,2	59	1,3	203	4,6	11,3	4417	100,0	0	0,0	1	0,0	259	5,9	2786	63,1

2 Zweiter Abschnitt der Ärztlichen Prüfung

2.4 Zweiter Abschnitt der Ärztlichen Prüfung (Prüfungen nach der ersten Verordnung zur Änderung der ÄAppO 2002 vom 17. Juli 2012)

2.4.2 Ergebnisübersicht

2.4.2.1 Frühjahr 2014

Schriftlicher Teil des Zweiten Abschnitts der Ärztlichen Prüfung (316 Aufgaben)										
	Durchschnittl. Prüfungsleistung		Misserfolge		Geforderte Mindestleistung zum Bestehen der Prüfung		Notenverteilung			
	abs.	in %	abs.	in %	abs.	in %	Zutreffend beantwortete Prüfungsfragen	Note	Anzahl	
									abs.	in %
Gesamtteilnehmer	246,40	78,0	83	1,9	190	60,1	285 bis 316	sehr gut	211	4,8
							253 bis 284	gut	1720	38,9
							222 bis 252	befriedigend	1860	42,1
Referenzgruppe	249,53	79,0	10	1,0			190 bis 221	ausreichend	544	12,3
							0 bis 189	nicht ausreichend	83	1,9
								Summe	4418	

2 Zweiter Abschnitt der Ärztlichen Prüfung

2.4 Zweiter Abschnitt der Ärztlichen Prüfung (Prüfungen nach der ersten Verordnung zur Änderung der ÄAppO 2002 vom 17. Juli 2012)

2.4.3 Verteilung der Rohwerte

2.4.3.1 Frühjahr 2014

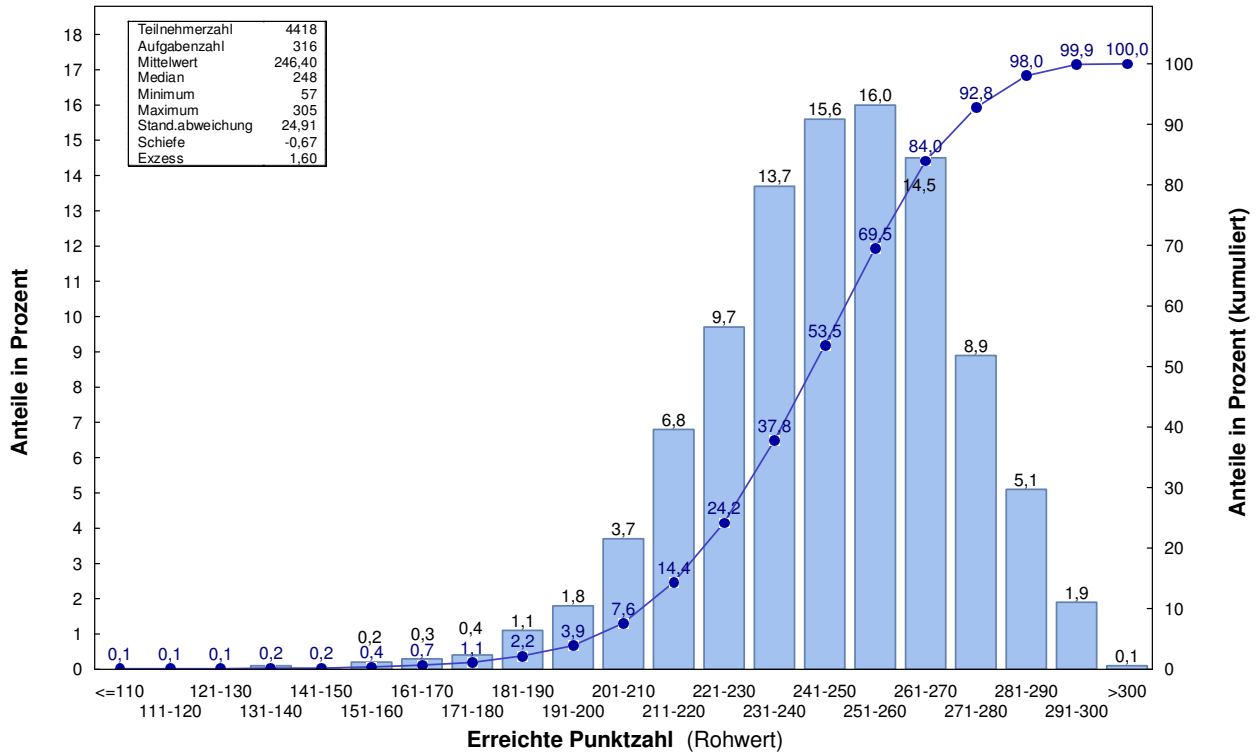

2 Zweiter Abschnitt der Ärztlichen Prüfung

2.4 Zweiter Abschnitt der Ärztlichen Prüfung (Prüfungen nach der ersten Verordnung zur Änderung der ÄAppO 2002 vom 17. Juli 2012)

2.4.4 Prüfungsergebnisse nach Staatsangehörigkeit, Geschlecht, Prüfungswiederholung und Studiendauer

2.4.4.1 Frühjahr 2014

	Teilnehmer	Durchschnittl. Prüfungsleist.		Standard-abw.	Notenverteilung									
		abs.	in %		absolut					in Prozent				
					1	2	3	4	5	1	2	3	4	5
Gesamtteilnehmer	4418	246,4	78,0	24,9	211	1720	1860	544	83	4,8	38,9	42,1	12,3	1,9
Deutsche	4159	247,7	78,4	23,8	205	1674	1766	460	54	4,9	40,3	42,5	11,1	1,3
ausländische Studierende	259	225,4	71,3	32,2	6	46	94	84	29	2,3	17,8	36,3	32,4	11,2
weibliche Studierende	4997	248,4	78,6	22,9	235	2036	2203	466	57	4,7	40,7	44,1	9,3	1,1
männliche Studierende	2888	247,7	78,4	26,0	167	1208	1098	358	57	5,8	41,8	38,0	12,4	2,0
Ersteilnehmer	4417	246,4	78,0	24,9	211	1720	1860	543	83	4,8	38,9	42,1	12,3	1,9
Erstwiederholer	0	0,0	0,0	0,0	0	0	0	0	0	0,0	0,0	0,0	0,0	0,0
Zweitwiederholer ¹	1													
Ersteilnehmer mit 10 Fachsemestern	283	241,0	76,3	23,8	9	85	131	52	6	3,2	30,0	46,3	18,4	2,1
Ersteilnehmer mit 11 Fachsemestern	406	233,9	74,0	24,7	10	82	192	109	13	2,5	20,2	47,3	26,8	3,2
Ersteilnehmer mit 12 Fachsemestern	59	223,3	70,7	24,8	0	5	27	21	6	0,0	8,5	45,8	35,6	10,2
Ersteilnehmer mit mehr als 12 Fachs.	202	217,8	68,9	28,4	1	24	69	81	27	0,5	11,9	34,2	40,1	13,4

¹Aus Datenschutzgründen werden Ergebnisse einzelner Teilnehmer nicht angegeben, bei den Berechnungen aber berücksichtigt.

2 Zweiter Abschnitt der Ärztlichen Prüfung

2.4 Zweiter Abschnitt der Ärztlichen Prüfung (Prüfungen nach der ersten Verordnung zur Änderung der ÄAppO 2002 vom 17. Juli 2012)

2.4.5 Prüfungsergebnisse der Gesamtteilnehmer nach Hochschulen

2.4.5.1 Frühjahr 2014

Hochschule	Teilnehmer	Durchschnittl. Prüfungsleist.		Standard-abw.	Notenverteilung									
		abs.	in %		absolut					in Prozent				
					1	2	3	4	5	1	2	3	4	5
Aachen	78	252,9	80,0	26,9	4	41	26	4	3	5,1	52,6	33,3	5,1	3,8
Berlin	352	241,3	76,4	25,5	12	116	147	65	12	3,4	33,0	41,8	18,5	3,4
Bochum	55	240,3	76,0	19,0	0	17	32	5	1	0,0	30,9	58,2	9,1	1,8
Bonn	134	249,8	79,0	21,7	6	56	61	10	1	4,5	41,8	45,5	7,5	0,7
Dresden	98	244,1	77,2	23,0	2	32	51	11	2	2,0	32,7	52,0	11,2	2,0
Düsseldorf	144	242,1	76,6	23,7	3	48	67	23	3	2,1	33,3	46,5	16,0	2,1
Erlangen	165	247,1	78,2	32,9	8	75	59	14	9	4,8	45,5	35,8	8,5	5,5
Essen	135	239,4	75,7	24,1	2	42	61	28	2	1,5	31,1	45,2	20,7	1,5
Frankfurt	151	244,0	77,2	29,2	8	55	59	21	8	5,3	36,4	39,1	13,9	5,3
Freiburg	167	258,8	81,9	22,6	28	77	53	8	1	16,8	46,1	31,7	4,8	0,6
Gießen	137	243,5	77,1	22,3	4	45	69	16	3	2,9	32,8	50,4	11,7	2,2
Göttingen	157	242,1	76,6	22,1	4	48	82	23	0	2,5	30,6	52,2	14,6	0,0
Greifswald	24	233,7	74,0	26,9	0	7	11	5	1	0,0	29,2	45,8	20,8	4,2
Halle	79	244,5	77,4	22,0	3	27	39	9	1	3,8	34,2	49,4	11,4	1,3
Hamburg	125	243,6	77,1	25,5	3	50	52	15	5	2,4	40,0	41,6	12,0	4,0
Hannover	82	246,7	78,1	24,8	7	25	39	11	0	8,5	30,5	47,6	13,4	0,0
Heidelberg	178	250,9	79,4	26,4	12	83	59	19	5	6,7	46,6	33,1	10,7	2,8
Homburg	87	238,3	75,4	31,8	1	29	37	14	6	1,1	33,3	42,5	16,1	6,9
Jena	88	245,3	77,6	23,2	1	33	41	11	2	1,1	37,5	46,6	12,5	2,3
Kiel	146	243,2	77,0	20,8	3	46	78	18	1	2,1	31,5	53,4	12,3	0,7
Köln	173	241,9	76,5	24,5	3	56	86	26	2	1,7	32,4	49,7	15,0	1,2
Leipzig	106	241,9	76,6	20,2	3	26	62	15	0	2,8	24,5	58,5	14,2	0,0
Lübeck	117	251,9	79,7	19,9	4	60	45	8	0	3,4	51,3	38,5	6,8	0,0
Magdeburg	28	238,0	75,3	26,2	1	8	11	8	0	3,6	28,6	39,3	28,6	0,0
Mainz	165	250,7	79,3	23,3	11	78	57	16	3	6,7	47,3	34,5	9,7	1,8
Mannheim	87	246,0	77,8	20,8	0	40	37	10	0	0,0	46,0	42,5	11,5	0,0
Marburg	107	246,1	77,9	25,4	5	44	45	11	2	4,7	41,1	42,1	10,3	1,9
München LMU	184	247,8	78,4	24,0	13	70	74	26	1	7,1	38,0	40,2	14,1	0,5
München TU	158	257,7	81,5	21,3	19	82	49	8	0	12,0	51,9	31,0	5,1	0,0
Münster	143	259,0	82,0	24,0	15	86	32	8	2	10,5	60,1	22,4	5,6	1,4
Regensburg	69	244,1	77,2	25,0	2	23	31	12	1	2,9	33,3	44,9	17,4	1,4
Rostock	27	235,9	74,7	28,9	2	6	12	6	1	7,4	22,2	44,4	22,2	3,7
Tübingen	157	244,5	77,4	22,6	7	61	65	23	1	4,5	38,9	41,4	14,6	0,6
Ulm	137	249,8	79,1	23,2	3	66	52	15	1	2,2	48,2	38,0	10,9	0,7
Witten/Herdecke	40	239,3	75,7	20,2	1	7	25	6	1	2,5	17,5	62,5	15,0	2,5
Würzburg	138	249,1	78,8	25,4	11	55	54	16	2	8,0	39,9	39,1	11,6	1,4
Gesamt	4418	246,4	78,0	24,9	211	1720	1860	544	83	4,8	38,9	42,1	12,3	1,9

2 Zweiter Abschnitt der Ärztlichen Prüfung

2.4 Zweiter Abschnitt der Ärztlichen Prüfung (Prüfungen nach der ersten Verordnung zur Änderung der ÄAppO 2002 vom 17. Juli 2012)

2.4.5 Prüfungsergebnisse der Gesamtteilnehmer nach Hochschulen

2.4.5.2 Grafische Darstellung der Standardwerte Frühjahr 2014

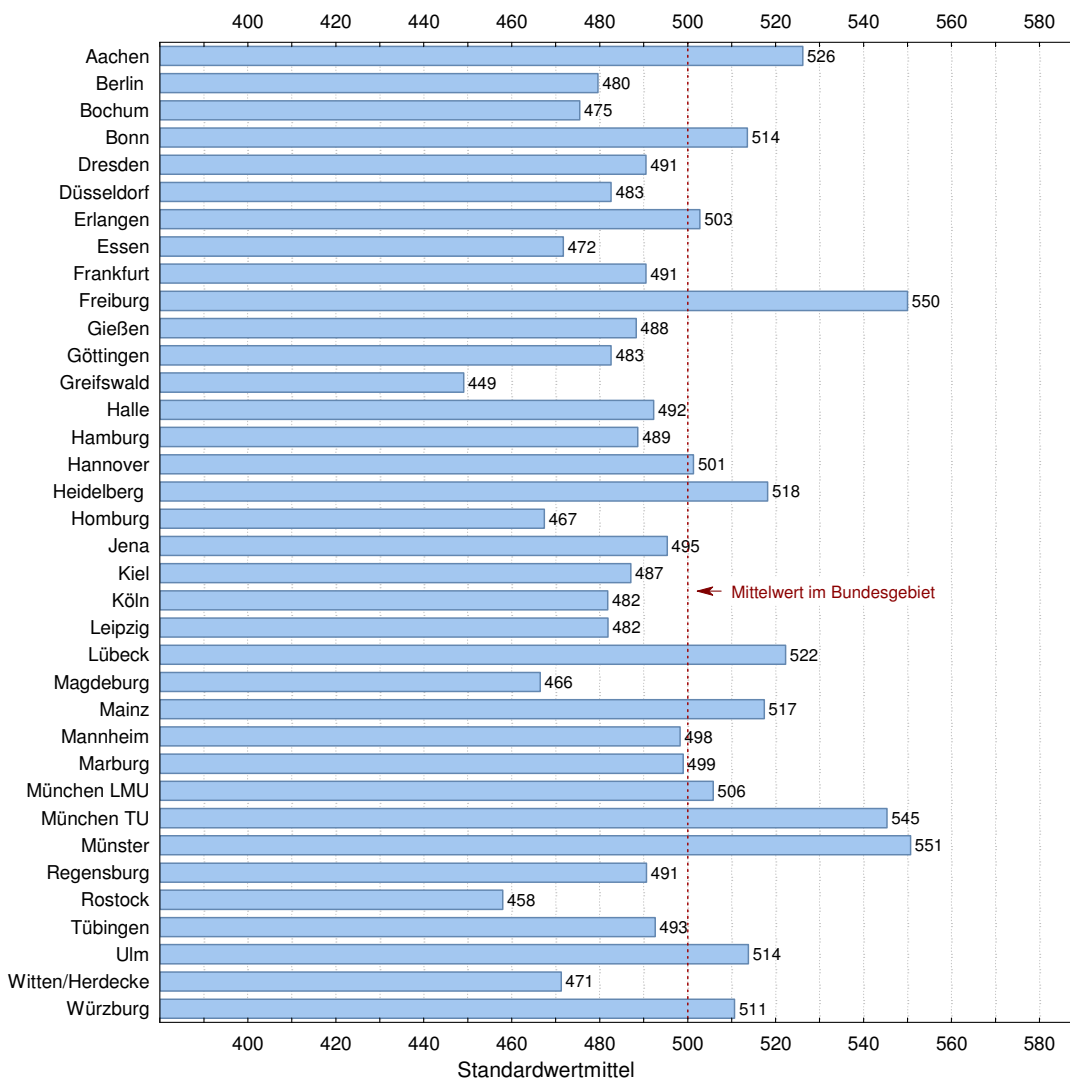

2 Zweiter Abschnitt der Ärztlichen Prüfung

2.4 Zweiter Abschnitt der Ärztlichen Prüfung (Prüfungen nach der ersten Verordnung zur Änderung der ÄAppO 2002 vom 17. Juli 2012)

2.4.6 Prüfungsergebnisse der Referenzgruppe nach Hochschulen

2.4.6.1 Frühjahr 2014

Hochschule	Teilnehmer	Durchschnittl. Prüfungsleist.		Standard-abw.	Notenverteilung														
		abs.	in %		absolut					in Prozent									
					1	2	3	4	5	1	2	3	4	5					
Aachen ¹	1																		
Berlin	157	246,1	77,9	24,0	8	57	69	20	3	5,1	36,3	43,9	12,7	1,9					
Bochum	2	232,5	73,6	9,2	0	0	2	0	0	0,0	0,0	100,0	0,0	0,0					
Bonn	34	262,9	83,2	19,5	3	23	6	2	0	8,8	67,6	17,6	5,9	0,0					
Dresden	47	250,5	79,3	20,5	1	21	21	4	0	2,1	44,7	44,7	8,5	0,0					
Düsseldorf	19	248,3	78,6	26,3	1	8	7	3	0	5,3	42,1	36,8	15,8	0,0					
Erlangen	71	252,7	80,0	32,7	4	40	24	1	2	5,6	56,3	33,8	1,4	2,8					
Essen	18	239,9	75,9	19,3	0	4	11	3	0	0,0	22,2	61,1	16,7	0,0					
Frankfurt	2	219,0	69,3	21,2	0	0	1	1	0	0,0	0,0	50,0	50,0	0,0					
Freiburg	2	243,5	77,1	13,4	0	1	1	0	0	0,0	50,0	50,0	0,0	0,0					
Gießen	58	249,8	79,1	20,9	2	26	27	2	1	3,4	44,8	46,6	3,4	1,7					
Göttingen	56	242,9	76,9	19,5	1	16	33	6	0	1,8	28,6	58,9	10,7	0,0					
Hamburg	10	261,6	82,8	14,1	1	6	3	0	0	10,0	60,0	30,0	0,0	0,0					
Hannover	11	245,5	77,7	22,5	0	4	6	1	0	0,0	36,4	54,5	9,1	0,0					
Heidelberg	4	261,8	82,8	31,9	0	3	0	1	0	0,0	75,0	0,0	25,0	0,0					
Homburg	13	235,5	74,5	34,6	0	2	9	1	1	0,0	15,4	69,2	7,7	7,7					
Jena	10	252,7	80,0	18,7	0	6	3	1	0	0,0	60,0	30,0	10,0	0,0					
Kiel	36	245,3	77,6	19,3	2	8	24	2	0	5,6	22,2	66,7	5,6	0,0					
Köln	71	246,9	78,1	20,0	1	30	34	5	1	1,4	42,3	47,9	7,0	1,4					
Leipzig	44	246,2	77,9	18,0	2	12	28	2	0	4,5	27,3	63,6	4,5	0,0					
Lübeck	13	256,8	81,3	15,5	1	6	6	0	0	7,7	46,2	46,2	0,0	0,0					
Mainz	55	257,0	81,3	17,5	5	29	19	2	0	9,1	52,7	34,5	3,6	0,0					
Mannheim	2	243,5	77,1	9,2	0	0	2	0	0	0,0	0,0	100,0	0,0	0,0					
Marburg	2	226,0	71,5	28,3	0	0	1	1	0	0,0	0,0	50,0	50,0	0,0					
München LMU	16	241,9	76,6	19,2	0	5	9	2	0	0,0	31,3	56,3	12,5	0,0					
München TU	9	268,6	85,0	10,9	1	8	0	0	0	11,1	88,9	0,0	0,0	0,0					
Münster	53	258,7	81,9	17,1	2	36	13	2	0	3,8	67,9	24,5	3,8	0,0					
Regensburg	10	256,4	81,1	32,6	1	7	1	0	1	10,0	70,0	10,0	0,0	10,0					
Tübingen	100	250,3	79,2	20,6	7	44	40	9	0	7,0	44,0	40,0	9,0	0,0					
Ulm	2	261,0	82,6	22,6	0	1	1	0	0	0,0	50,0	50,0	0,0	0,0					
Witten/Herdecke	20	245,4	77,6	17,1	1	4	14	1	0	5,0	20,0	70,0	5,0	0,0					
Würzburg	60	247,7	78,4	24,1	5	18	31	5	1	8,3	30,0	51,7	8,3	1,7					
Gesamt	1008	249,5	79,0	22,6	49	426	446	77	10	4,9	42,3	44,2	7,6	1,0					

¹Aus Datenschutzgründen werden Ergebnisse einzelner Teilnehmer nicht angegeben, bei den Berechnungen aber berücksichtigt.

2 Zweiter Abschnitt der Ärztlichen Prüfung

2.4 Zweiter Abschnitt der Ärztlichen Prüfung (Prüfungen nach der ersten Verordnung zur Änderung der ÄAppO 2002 vom 17. Juli 2012)

2.4.6 Prüfungsergebnisse der Referenzgruppe nach Hochschulen

2.4.6.2 Grafische Darstellung der Standardwerte Frühjahr 2014

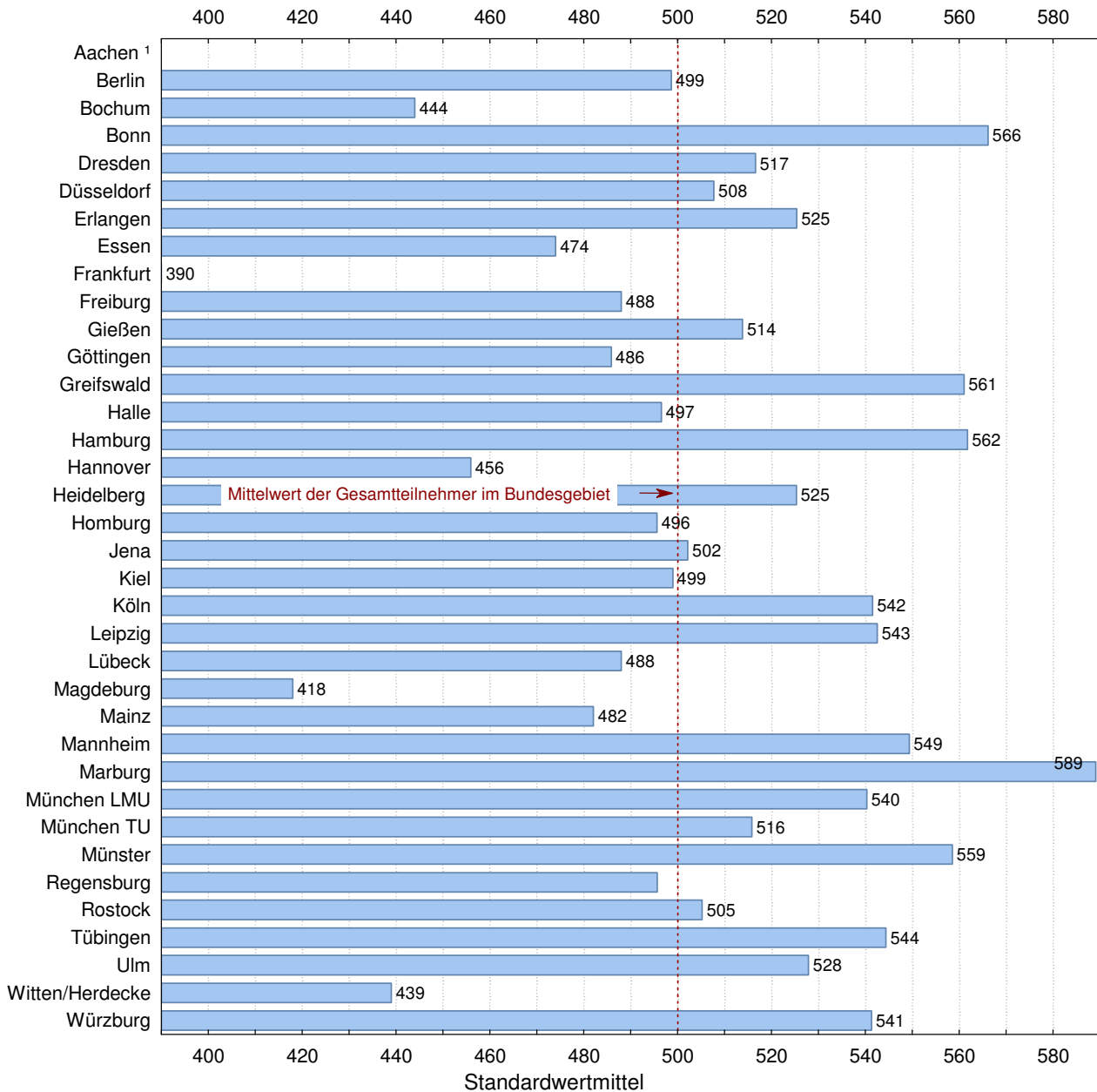

¹Aus Datenschutzgründen werden Ergebnisse einzelner Teilnehmer nicht angegeben, bei den Berechnungen aber berücksichtigt.

2 Zweiter Abschnitt der Ärztlichen Prüfung

2.4 Zweiter Abschnitt der Ärztlichen Prüfung (Prüfungen nach der ersten Verordnung zur Änderung der ÄAppO 2002 vom 17. Juli 2012)

2.4.7 Ergebnisse in den Aufgabengruppen in Standardwerten nach Hochschulen

2.4.7.1 Frühjahr 2014

Hochschule	Teilnehmer	nicht bestandene Examen		Einzelaufgaben		Fallstudien		Gesamtprüfung	
		abs.	%	137 Aufgaben		179 Aufgaben		316 Aufgaben	
				Mittelwert	Std. abw.	Mittelwert	Std. abw.	Mittelwert	Std. abw.
Aachen	78	3	3,8	526	109	524	106	526	108
Berlin	352	12	3,4	486	102	476	104	480	103
Bochum	55	1	1,8	475	79	477	78	475	76
Bonn	134	1	0,7	514	88	512	88	514	87
Dresden	98	2	2,0	489	92	492	93	491	93
Düsseldorf	144	3	2,1	487	100	480	94	483	95
Erlangen	165	9	5,5	509	126	498	133	503	132
Essen	135	2	1,5	469	98	476	98	472	97
Frankfurt	151	8	5,3	493	115	489	116	491	117
Freiburg	167	1	0,6	547	94	549	88	550	91
Gießen	137	3	2,2	493	92	485	90	488	90
Göttingen	157	0	0,0	477	87	488	92	483	89
Greifswald	24	1	4,2	449	96	452	117	449	108
Halle	79	1	1,3	488	95	496	85	492	89
Hamburg	125	5	4,0	493	103	486	101	489	102
Hannover	82	0	0,0	503	101	500	96	501	100
Heidelberg	178	5	2,8	518	110	517	103	518	106
Homburg	87	6	6,9	472	120	466	131	467	128
Jena	88	2	2,3	488	103	502	87	495	93
Kiel	146	1	0,7	487	88	488	81	487	84
Köln	173	2	1,2	481	93	484	103	482	99
Leipzig	106	0	0,0	481	83	484	82	482	81
Lübeck	117	0	0,0	518	79	524	82	522	80
Magdeburg	28	0	0,0	485	111	454	97	466	105
Mainz	165	3	1,8	517	91	516	96	517	94
Mannheim	87	0	0,0	493	85	502	85	498	84
Marburg	107	2	1,9	502	97	497	105	499	102
München LMU	184	1	0,5	501	102	509	93	506	96
München TU	158	0	0,0	543	88	544	84	545	86
Münster	143	2	1,4	547	96	551	96	551	96
Regensburg	69	1	1,4	493	102	490	100	491	100
Rostock	27	1	3,7	461	117	458	116	458	116
Tübingen	157	1	0,6	490	90	495	91	493	91
Ulm	137	1	0,7	505	98	520	89	514	93
Witten/Herdecke	40	1	2,5	482	77	465	88	471	81
Würzburg	138	2	1,4	510	98	510	104	511	102
Gesamt ¹	4418	83	1,9	77,2	10,7	78,5	10,3	78,0	10,1

Die Rohwerte (Punktzahlen) X in der Gesamtprüfung und in jedem Fach werden nach folgender Formel in Standardwerte Z umgerechnet: $Z = 100 * (X - M) / S + 500$, M ist der arithmetische Mittelwert und S die Standardabweichung der betreffenden Rohwertverteilung. Durch diese Transformation haben Mittelwerte und Standardabweichungen der Standardwerte für die Gesamtprüfung und für jedes Fach die Werte 500 und 100. Den Standardwerten ist unmittelbar zu entnehmen, ob sie überdurchschnittlich (größer 500) oder unterdurchschnittlich (kleiner 500) sind.

¹In der letzten Zeile sind an Stelle von Mittelwert und Standardabweichung der Standardwerte der prozentuale Mittelwert der Rohwerte und der prozentuale Variationskoeffizient $V = 100 * S/M$ eingetragen.

3 Dritter Abschnitt der Ärztlichen Prüfung (Prüfungen nach ÄAppO 1987)

3.1 Notenverteilung

Notenverteilung				
Note	Juli bis Dezember 2013		Januar bis Juni 2014	
	absolut	in Prozent	absolut	in Prozent
sehr gut	1	16,7	0	0,0
gut	2	33,3	0	0,0
befriedigend	1	16,7	1	33,3
ausreichend	1	16,7	1	33,3
mangelhaft	1	16,7	1	33,3
ungenügend	0	0,0	0	0,0
Summe	6		3	
Durchschnittsnote	2,83		4,00	

4 Ärztliche Prüfung (bestandene Examen)

4.1 Notenverteilung

Notenverteilung				
Note	Juli bis Dezember 2013		Januar bis Juni 2014	
	absolut	in Prozent	absolut	in Prozent
sehr gut	346	6,3	332	8,1
gut	2393	43,7	1877	45,8
befriedigend	1759	32,2	1251	30,5
ausreichend	169	3,1	128	3,1
ohne Note	804	14,7	513	12,5
Summe	5471		4101	

4 Ärztliche Prüfung (bestandene Examen)

4.2 Notenverteilung nach Hochschulen

4.2.1 Herbst 2013 (Prüfungen nach ÄAppO 2002)

Hochschule	Absolventen	Notenverteilung								ohne Gesamtnote	
		absolut				in Prozent				abs.	in %
		1	2	3	4	1	2	3	4		
Aachen	148	1	0	7	0	0,7	0,0	4,7	0,0	140	94,6
Berlin	314	17	128	105	10	5,4	40,8	33,4	3,2	54	17,2
Bochum	208	19	84	65	10	9,1	40,4	31,3	4,8	30	14,4
Bonn	135	9	70	49	2	6,7	51,9	36,3	1,5	5	3,7
Dresden	141	2	69	60	7	1,4	48,9	42,6	5,0	3	2,1
Düsseldorf	143	10	72	50	7	7,0	50,3	35,0	4,9	4	2,8
Erlangen	131	11	61	49	5	8,4	46,6	37,4	3,8	5	3,8
Essen	123	6	59	36	3	4,9	48,0	29,3	2,4	19	15,4
Frankfurt	198	11	95	79	5	5,6	48,0	39,9	2,5	8	4,0
Freiburg	164	17	85	53	5	10,4	51,8	32,3	3,0	4	2,4
Gießen	129	7	57	60	5	5,4	44,2	46,5	3,9	0	0,0
Göttingen	148	7	87	46	4	4,7	58,8	31,1	2,7	4	2,7
Greifswald	122	7	56	56	3	5,7	45,9	45,9	2,5	0	0,0
Halle	146	7	72	58	5	4,8	49,3	39,7	3,4	4	2,7
Hamburg	243	13	128	88	5	5,3	52,7	36,2	2,1	9	3,7
Hannover	196	0	8	13	1	0,0	4,1	6,6	0,5	174	88,8
Heidelberg	199	21	94	50	7	10,6	47,2	25,1	3,5	27	13,6
Homburg	115	8	53	38	7	7,0	46,1	33,0	6,1	9	7,8
Jena	169	13	93	46	5	7,7	55,0	27,2	3,0	12	7,1
Kiel	96	9	48	32	3	9,4	50,0	33,3	3,1	4	4,2
Köln	162	0	6	8	1	0,0	3,7	4,9	0,6	147	90,7
Leipzig	163	7	79	52	8	4,3	48,5	31,9	4,9	17	10,4
Lübeck	102	5	46	42	3	4,9	45,1	41,2	2,9	6	5,9
Magdeburg	171	10	76	70	9	5,8	44,4	40,9	5,3	6	3,5
Mainz	141	7	74	53	6	5,0	52,5	37,6	4,3	1	0,7
Mannheim	88	2	32	38	6	2,3	36,4	43,2	6,8	10	11,4
Marburg	145	13	60	61	7	9,0	41,4	42,1	4,8	4	2,8
München LMU	255	21	126	93	8	8,2	49,4	36,5	3,1	7	2,7
München TU	136	5	64	57	6	3,7	47,1	41,9	4,4	4	2,9
Münster	115	22	64	25	3	19,1	55,7	21,7	2,6	1	0,9
Regensburg	87	16	47	19	2	18,4	54,0	21,8	2,3	3	3,4
Rostock	164	1	79	53	1	0,6	48,2	32,3	0,6	30	18,3
Tübingen	153	13	78	50	3	8,5	51,0	32,7	2,0	9	5,9
Ulm	178	11	81	52	5	6,2	45,5	29,2	2,8	29	16,3
Witten/Herdecke	13	0	0	0	0	0,0	0,0	0,0	0,0	13	100,0
Würzburg	125	18	61	43	2	14,4	48,8	34,4	1,6	1	0,8
Gesamt	5466	346	2392	1756	169	6,3	43,8	32,1	3,1	803	14,7

4 Ärztliche Prüfung (bestandene Examen)

4.2 Notenverteilung nach Hochschulen

4.2.2 Frühjahr 2014 (Prüfungen nach ÄAppO 2002)

Hochschule	Absolventen	Notenverteilung								ohne Gesamtnote	
		absolut				in Prozent				abs.	in %
		1	2	3	4	1	2	3	4		
Aachen	65	0	2	1	0	0,0	3,1	1,5	0,0	62	95,4
Berlin	332	24	156	116	9	7,2	47,0	34,9	2,7	27	8,1
Bochum	22	1	7	7	2	4,5	31,8	31,8	9,1	5	22,7
Bonn	120	5	58	48	3	4,2	48,3	40,0	2,5	6	5,0
Dresden	90	5	43	34	4	5,6	47,8	37,8	4,4	4	4,4
Düsseldorf	113	15	48	44	4	13,3	42,5	38,9	3,5	2	1,8
Erlangen	115	11	62	35	0	9,6	53,9	30,4	0,0	7	6,1
Essen	95	4	40	37	2	4,2	42,1	38,9	2,1	12	12,6
Frankfurt	149	10	74	56	8	6,7	49,7	37,6	5,4	1	0,7
Freiburg	152	12	87	47	2	7,9	57,2	30,9	1,3	4	2,6
Gießen	143	9	83	46	4	6,3	58,0	32,2	2,8	1	0,7
Göttingen	140	10	64	61	1	7,1	45,7	43,6	0,7	4	2,9
Greifswald	37	1	19	16	1	2,7	51,4	43,2	2,7	0	0,0
Halle	64	1	28	23	6	1,6	43,8	35,9	9,4	6	9,4
Hamburg	141	7	71	44	5	5,0	50,4	31,2	3,5	14	9,9
Hannover	109	0	6	6	3	0,0	5,5	5,5	2,8	94	86,2
Heidelberg	140	15	74	36	6	10,7	52,9	25,7	4,3	9	6,4
Homburg	68	2	20	29	3	2,9	29,4	42,6	4,4	14	20,6
Jena	69	2	35	27	4	2,9	50,7	39,1	5,8	1	1,4
Kiel	113	4	41	38	2	3,5	36,3	33,6	1,8	28	24,8
Köln	141	0	5	10	1	0,0	3,5	7,1	0,7	125	88,7
Leipzig	114	8	53	41	6	7,0	46,5	36,0	5,3	6	5,3
Lübeck	106	7	65	26	0	6,6	61,3	24,5	0,0	8	7,5
Magdeburg	33	1	12	14	2	3,0	36,4	42,4	6,1	4	12,1
Mainz	156	4	79	64	6	2,6	50,6	41,0	3,8	3	1,9
Mannheim	67	6	28	29	1	9,0	41,8	43,3	1,5	3	4,5
Marburg	73	13	38	19	3	17,8	52,1	26,0	4,1	0	0,0
München LMU	240	28	135	66	10	11,7	56,3	27,5	4,2	1	0,4
München TU	196	20	108	61	5	10,2	55,1	31,1	2,6	2	1,0
Münster	117	26	61	27	1	22,2	52,1	23,1	0,9	2	1,7
Regensburg	75	12	38	19	3	16,0	50,7	25,3	4,0	3	4,0
Rostock	45	2	14	16	4	4,4	31,1	35,6	8,9	9	20,0
Tübingen	176	24	89	42	9	13,6	50,6	23,9	5,1	12	6,8
Ulm	116	12	61	33	6	10,3	52,6	28,4	5,2	4	3,4
Witten/Herdecke	24	0	0	0	0	0,0	0,0	0,0	0,0	24	100,0
Würzburg	143	31	73	32	2	21,7	51,0	22,4	1,4	5	3,5
Gesamt	4099	332	1877	1250	128	8,1	45,8	30,5	3,1	512	12,5

4 Ärztliche Prüfung (bestandene Examen)

4.3 Grafische Darstellung der Absolventenzahlen im Längsschnitt

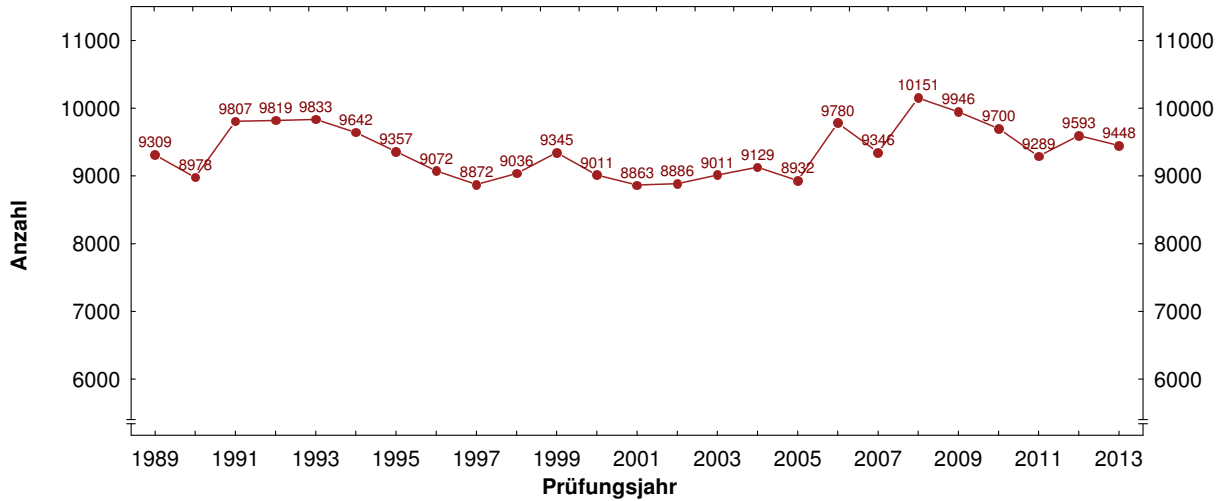

4.4 Grafische Darstellung der Studiendauern bei erfolgreich abgelegter Prüfung im Längsschnitt

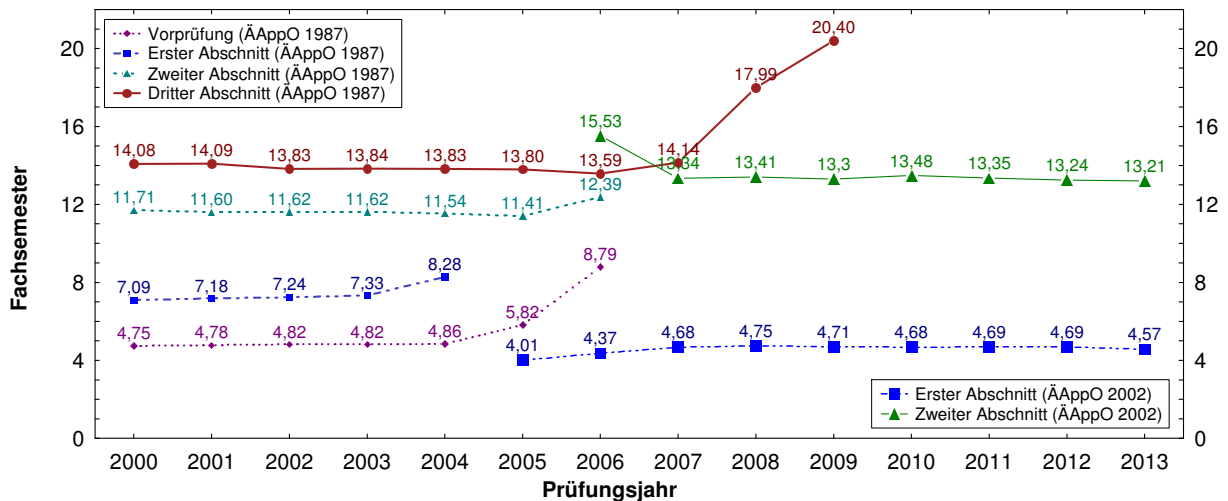

4.5 Grafische Darstellung des Alters der Absolventen im Längsschnitt

