

imppp

**INSTITUT FÜR MEDIZINISCHE UND
PHARMAZEUTISCHE PRÜFUNGSFRAGEN**

Rechtsfähige Anstalt des öffentlichen Rechts • Mainz

**ERGEBNISSE
DER PRÜFUNGEN
NACH DER APPROBATIONSORDNUNG
FÜR APOTHEKER**

Frühjahr 2007

Herbst 2007



impp

**INSTITUT FÜR MEDIZINISCHE UND
PHARMAZEUTISCHE PRÜFUNGSFRAGEN**

Rechtsfähige Anstalt des öffentlichen Rechts • Mainz

**ERGEBNISSE
DER PRÜFUNGEN
NACH DER APPROBATIONSORDNUNG
FÜR APOTHEKER**

Frühjahr 2007

Herbst 2007



Juli 2008

© Institut für medizinische und pharmazeutische Prüfungsfragen
Große Langgasse 8
55116 Mainz

Inhaltsverzeichnis

| | |
|--|----------|
| Einleitung | 5 |
| 1 Erster Abschnitt der Pharmazeutischen Prüfung | 9 |
| 1.1 Teilnehmer | 9 |
| 1.1.1 Zusammensetzung nach Hochschulen | 9 |
| 1.1.1.1 Frühjahr 2007 | 9 |
| 1.1.1.2 Herbst 2007 | 10 |
| 1.1.2 Anteile von Fachsemestern und Prüfungswiederholungen im Jahr 2007 | 11 |
| 1.1.3 Studiendauer bei bestandem Ersten Abschnitt der Pharmazeutischen Prüfung im Längsschnitt | 11 |
| 1.2 Ergebnisübersicht und Prüfungsergebnisse im Längsschnitt | 12 |
| 1.2.1 Ergebnisübersicht | 12 |
| 1.2.1.1 Frühjahr 2007 | 12 |
| 1.2.1.2 Herbst 2007 | 13 |
| 1.2.2 Prüfungsergebnisse im Längsschnitt | 14 |
| 1.2.2.1 Durchschnittliche Prüfungsleistungen | 14 |
| 1.2.2.2 Misserfolgsquoten | 14 |
| 1.3 Verteilung der Rohwerte | 15 |
| 1.3.1 Allgemeine, anorganische und organische Chemie | 15 |
| 1.3.1.1 Frühjahr 2007 | 15 |
| 1.3.1.2 Herbst 2007 | 15 |
| 1.3.2 Biologie | 16 |
| 1.3.2.1 Frühjahr 2007 | 16 |
| 1.3.2.2 Herbst 2007 | 16 |
| 1.3.3 Physik | 17 |
| 1.3.3.1 Frühjahr 2007 | 17 |
| 1.3.3.2 Herbst 2007 | 17 |
| 1.3.4 Grundlagen der pharmazeutischen Analytik | 18 |
| 1.3.4.1 Frühjahr 2007 | 18 |
| 1.3.4.2 Herbst 2007 | 18 |
| 1.4 Prüfungsergebnisse nach Staatsangehörigkeit, Geschlecht, Prüfungswiederholung und Studiendauer | 19 |
| 1.4.1 Allgemeine, anorganische und organische Chemie | 19 |
| 1.4.1.1 Frühjahr 2007 | 19 |
| 1.4.1.2 Herbst 2007 | 19 |
| 1.4.2 Biologie | 20 |
| 1.4.2.1 Frühjahr 2007 | 20 |
| 1.4.2.2 Herbst 2007 | 20 |

| | | |
|---------|---|----|
| 1.4.3 | Physik | 21 |
| 1.4.3.1 | Frühjahr 2007 | 21 |
| 1.4.3.2 | Herbst 2007 | 21 |
| 1.4.4 | Grundlagen der pharmazeutischen Analytik | 22 |
| 1.4.4.1 | Frühjahr 2007 | 22 |
| 1.4.4.2 | Herbst 2007 | 22 |
| 1.5 | Prüfungsergebnisse nach Hochschulen | 23 |
| 1.5.1 | Allgemeine, anorganische und organische Chemie | 23 |
| 1.5.1.1 | Frühjahr 2007 | 23 |
| 1.5.1.2 | Herbst 2007 | 24 |
| 1.5.2 | Biologie | 25 |
| 1.5.2.1 | Frühjahr 2007 | 25 |
| 1.5.2.2 | Herbst 2007 | 26 |
| 1.5.3 | Physik | 27 |
| 1.5.3.1 | Frühjahr 2007 | 27 |
| 1.5.3.2 | Herbst 2007 | 28 |
| 1.5.4 | Grundlagen der pharmazeutischen Analytik | 29 |
| 1.5.4.1 | Frühjahr 2007 | 29 |
| 1.5.4.2 | Herbst 2007 | 30 |
| 1.6 | Ergebnisse in Standardwerten nach Hochschulen | 31 |
| 1.6.1 | Allgemeine, anorganische und organische Chemie | 31 |
| 1.6.1.1 | Frühjahr 2007 | 31 |
| 1.6.1.2 | Herbst 2007 | 32 |
| 1.6.2 | Biologie | 33 |
| 1.6.2.1 | Frühjahr 2007 | 33 |
| 1.6.2.2 | Herbst 2007 | 34 |
| 1.6.3 | Physik | 35 |
| 1.6.3.1 | Frühjahr 2007 | 35 |
| 1.6.3.2 | Herbst 2007 | 36 |
| 1.6.4 | Grundlagen der pharmazeutischen Analytik | 37 |
| 1.6.4.1 | Frühjahr 2007 | 37 |
| 1.6.4.2 | Herbst 2007 | 38 |
| 1.6.5 | Grafische Ergebnisdarstellung, Prüfungstermine Frühjahr und Herbst 2007 zusammengefasst | 39 |
| 1.6.5.1 | Allgemeine, anorganische und organische Chemie | 39 |
| 1.6.5.2 | Grundlagen der pharmazeutischen Biologie und Humanbiologie | 39 |
| 1.6.5.3 | Grundlagen der Physik, der physikalischen Chemie und der Arzneiformenlehre | 40 |
| 1.6.5.4 | Grundlagen der pharmazeutischen Analytik | 40 |

| | |
|---|-----------|
| 2 Zweiter Abschnitt der Pharmazeutischen Prüfung | 41 |
| 2.1 Teilnehmer | 41 |
| 2.1.1 Zusammensetzung nach Hochschulen | 41 |
| 2.1.1.1 Halbjahr Januar 2007 bis Juni 2007 | 41 |
| 2.1.1.2 Halbjahr Juli 2007 bis Dezember 2007 | 42 |
| 2.1.2 Studiendauer bei bestandenem Zweiten Abschnitt der Pharmazeutischen Prüfung im Längsschnitt | 43 |
| 2.2 Notenverteilung der bestandenen Prüfungen im Jahr 2007 | 44 |
| 2.3 Notenverteilung nach Hochschulen | 45 |
| 2.3.1 Halbjahr Januar 2007 bis Juni 2007 | 45 |
| 2.3.2 Halbjahr Juli 2007 bis Dezember 2007 | 46 |
| 2.4 Notenverteilung der Erstteilnehmer mit Mindeststudienzeit nach Hochschulen | 47 |
| 2.4.1 Halbjahr Januar 2007 bis Juni 2007 | 47 |
| 2.4.2 Halbjahr Juli 2007 bis Dezember 2007 | 48 |
| 2.5 Grafische Darstellung der Absolventenzahlen im Längsschnitt | 49 |
| 3 Dritter Abschnitt der Pharmazeutischen Prüfung | 50 |
| 3.1 Notenverteilung der bestandenen Prüfungen im Jahr 2007 | 50 |
| 3.2 Notenverteilung nach Hochschulen | 51 |
| 3.2.1 Halbjahr Januar 2007 bis Juni 2007 | 51 |
| 3.2.2 Halbjahr Juli 2007 bis Dezember 2007 | 52 |
| 4 Bestandene Pharmazeutische Prüfungen | 53 |
| 4.1 Notenverteilung im Jahr 2007 | 53 |
| 4.2 Notenverteilung nach Hochschulen | 54 |
| 4.2.1 Halbjahr Januar 2007 bis Juni 2007 | 54 |
| 4.2.2 Halbjahr Juli 2007 bis Dezember 2007 | 55 |
| 4.3 Grafische Darstellung der Absolventenzahlen im Längsschnitt | 56 |
| 4.4 Grafische Darstellung des Alters der Absolventen im Längsschnitt | 56 |

Einleitung

In der vorliegenden Dokumentation sind die wichtigsten Resultate der Pharmazeutischen Prüfung für das Prüfungsjahr 2007 zusammengestellt. Der Bericht möchte den für die Ausbildung und für das Prüfungssystem verantwortlichen Stellen einen Überblick über den Ausgang dieser Examensrunden geben. Die Aufgliederung der Ergebnisse für die einzelnen Hochschulgruppen ist der Schwerpunkt des Berichts, da erfahrungsgemäß diese universitätsbezogenen Daten als Rückkopplung zu den abgehaltenen Prüfungen das stärkste Interesse finden.

Erläuterungen zu den Tabellen und Abbildungen

Anzumerken ist, dass seit der Änderung der AAppO vom 19.7.1989 und auch nach der Änderung der AAppO vom 14.12.2000 weiterhin die Möglichkeit besteht, offensichtlich fehlerhafte Prüfungsaufgaben von der Wertung auszunehmen (§ 10 Abs. 4 AAppO). Diese Aufgaben gelten als nicht gestellt. In den vorliegenden Tabellen und Abbildungen sind die Angaben immer auf die ggf. verminderte Aufgabenzahl bezogen. Die Approbationsordnung für Apotheker schreibt aber auch vor, dass sich die Verminderung der Aufgabenzahl nicht zum Nachteil eines Prüflings auswirken darf. Einzelfallregelungen, die in diesem Zusammenhang getroffen wurden, sind in der Statistik berücksichtigt. Da der Nachteilsausgleich nicht mit einer Erhöhung der Anzahl zutreffend beantworteter Aufgaben einhergeht, können in den Tabellen Inkonsistenzen entstehen.

Die inhaltlichen Änderungen der Prüfungen nach der geänderten AAppO haben für zwei Fächer auch Änderungen der Bezeichnungen der Prüfungsfächer zur Folge: Das Fach „Grundlagen der pharmazeutischen Biologie“ wurde zu „Grundlagen der pharmazeutischen Biologie und Humanbiologie“ und das Fach „Physik und Grundlagen der physikalischen Chemie“ hat nun die Bezeichnung „Grundlagen der Physik, der physikalischen Chemie und der Arzneiformenlehre“. Die Anzahl der Aufgaben blieb trotz der Erweiterung des Prüfungsstoffes unverändert. Zur Vereinfachung der Darstellung werden in den Tabellenüberschriften die Kurzbeschreibungen „Biologie“ und „Physik“ verwendet.

Tabellen 1.1.1.1 bis 1.1.1.2

Diese Übersichten geben Auskunft über die Teilnehmerzahlen, aufgliedert nach Universitäten, und zeigen die Zusammensetzung der Kandidaten nach den Merkmalen:

- Anzahl der Fachsemester

- Anzahl der Prüfungswiederholungen
- Anteile ausländischer Examenskandidaten
- Anteile weiblicher Examensteilnehmer.

Bei den Angaben handelt es sich um die Anzahl der Prüflinge, die sich in mindestens einer Fachprüfung dem ersten Examensabschnitt unterzogen haben. Zu den Erstteilnehmern werden die Kandidaten gezählt, die sich erstmals zur Prüfung gemeldet und an ihr teilgenommen haben. Wurde einem Erstteilnehmer der Rücktritt von einzelnen Fachprüfungen genehmigt, so wird — um Mehrfachzählungen zu vermeiden — dieser Kandidat bei einer erneuten Prüfungsteilnahme zur Nachholung der betreffenden noch nicht abgelegten Examensteile nicht mehr als Erstteilnehmer für die „Gesamtteilnehmerstatistik“ geführt. Aus diesem Grund stimmt die ausgewiesene Gesamtteilnehmerzahl nicht unbedingt mit der Summe von Erstteilnehmern, Erstwiederholern und Zweitwiederholern überein.

Da das Bestehen und Wiederholen der Prüfung nach der Approbationsordnung für Apotheker fachbezogen geregelt ist, wird ein Prüfungsteilnehmer als Erstwiederholer gezählt, wenn er die Prüfung in mindestens einem Fach zum ersten Mal wiederholt. Als Zweitwiederholer gelten alle Teilnehmer, die die Prüfung in mindestens einem Fach zum zweiten Mal wiederholen. Die Studienzeitgliederung erfolgt nach der Anzahl der anerkannten Semesterzahl für das Fach Pharmazie. Als ausländische Studierende gelten alle Kandidaten, die nicht die deutsche Staatsangehörigkeit besitzen.

Abbildung 1.1.2

Für alle Studierenden der Pharmazie, die im Berichtsjahr am Ersten Abschnitt der Pharmazeutischen Prüfung teilgenommen haben, sind hier in Form von Kreisdiagrammen die Verteilungen der Merkmale Fachsemesterzahl und Prüfungswiederholungen dargestellt.

Abbildung 1.1.3

Die Entwicklung der Studiendauern (arithmetischer Mittelwert der Fachsemesterzahl) zum Zeitpunkt des erfolgreichen Abschlusses des Ersten Abschnitts der Pharmazeutischen Prüfung zeigt diese Abbildung sowohl für jeden einzelnen Prüfungstermin (gestrichelte Linie) als auch zusammenfassend für jedes Prüfungsjahr (durchgezogene Linie). Die Prüfungstermine auf der x-Achse wurden mit F (für Frühjahr) und H (für Herbst) und dem betreffenden Jahr abgekürzt.

Tabellen 1.2.1.1 bis 1.2.1.2

Sie weisen für die vier Prüfungsfächer:

- Fach I: Allgemeine, anorganische und organische Chemie
- Fach II: Grundlagen der pharmazeutischen Biologie und der Humanbiologie
- Fach III: Grundlagen der Physik, der physikalischen Chemie und der Arzneiformenlehre
- Fach IV: Grundlagen der pharmazeutischen Analytik

die durchschnittlichen Prüfungsleistungen aller Teilnehmer und die sich nach § 10 Abs. 5 AAppO ergebenden Mindestanzahlen richtig beantworteter Aufgaben zum Bestehen aus. (Die in den nachfolgenden Abbildungen 1.3.1.1 bis 1.3.4.2 dargestellten Rohwertverteilungen weisen diese Bestehensgrenzen nicht bzw. nicht immer explizit aus.) Die Noten sind mit der für sie erforderlichen Anzahl zutreffend beantworteter Prüfungsfragen und der Anzahl der Prüflinge pro Notenkatgorie (absolut und in Prozent) ebenfalls für die vier Prüfungsfächer in den Tabellen enthalten. Die Gesamtnote im Ersten Abschnitt der Pharmazeutischen Prüfung wird als arithmetisches Mittel aus den Noten der vier Prüfungsfächer gebildet. Es gilt folgende Bewertung:

- „sehr gut“ bei einem Zahlenwert bis 1,5
- „gut“ bei einem Zahlenwert über 1,5 bis 2,5
- „befriedigend“ bei einem Zahlenwert über 2,5 bis 3,5
- „ausreichend“ bei einem Zahlenwert über 3,5 bis 4,0

Abbildungen 1.2.2.1 und 1.2.2.2

Diese Abbildungen stellen die Prüfungsergebnisse in den vier Fächern des Ersten Abschnitts der Pharmazeutischen Prüfung als arithmetischen Mittelwert der Punktzahlen in Prozent der gestellten (d. i. gewerteten) Aufgabenzahl (Abbildung 1.2.2.1) und die entsprechenden Misserfolgsquoten in Prozent der Teilnehmerzahl (Abbildung 1.2.2.2) im Längsschnitt der letzten fünf Jahre dar.

Abbildungen 1.3.1.1 bis 1.3.4.2

Hier sind für die vier Prüfungsfächer die Verteilungen der Einzelleistungen dargestellt. Maßzahl der Prüfungsleistung eines Prüflings ist die Anzahl der von ihm zutreffend beantworteten Examensaufgaben, auch Punktzahl oder Rohwert genannt.

Die Abbildungen bestehen aus grafischen Darstellungen der prozentualen Häufigkeits- und Summenhäufigkeitsverteilungen der Rohwerte sowie einer Zusammenstellung der wichtigsten Kennwerte der

Rohwertverteilungen.

Beispiel:

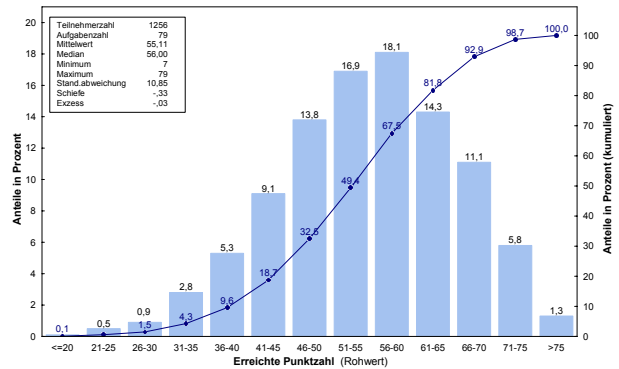

Der Häufigkeitsverteilung (Skalierung auf der linken y-Achse) kann entnommen werden, dass 16,9 % der Prüflinge zwischen 51 und 55 Aufgaben zutreffend beantwortet haben. Aus der Summenhäufigkeitsverteilung (Skala auf der rechten y-Achse) ist abzulesen, dass 9,6 % der Prüflinge 40 oder weniger der 79 gewerteten Aufgaben zutreffend beantworteten.

Tabellen 1.4.1.1 bis 1.4.4.2

Die Tabellen informieren über die Examensleistungen und ihre Benotungen in den vier Fächern in Abhängigkeit von der Staatsangehörigkeit, dem Geschlecht, der Anzahl der Prüfungswiederholungen und der Studierendauer. Anzahl und Anteil der nicht bestandenen Prüfungen sind den betreffenden Spalten mit der Note „5“ zu entnehmen.

Tabellen 1.5.1.1 bis 1.5.4.2

Diese Tabellen geben einen Überblick über die Prüfungsleistungen in den vier Examensfächern für die Hochschulpopulationen. Die Tabellen enthalten für jede Universität folgende Angaben:

- Anzahl der Prüfungsteilnehmer
- Durchschnittliche Prüfungsleistung (Mittelwert), absolut und in Prozent
- Standardabweichung der Prüfungsleistungen
- Notenverteilung, absolut und in Prozent
- Misserfolgsquoten, absolut und in Prozent, dargestellt in der Spalte „5“ der Notenverteilung.

Den letzten Zeilen sind die entsprechenden Daten für die Gesamtpopulationen zu entnehmen.

Tabellen 1.6.1.1 bis 1.6.4.2

Diese Übersichten ergänzen die vorausgegangenen Tabellen. Sie enthalten die Prüfungsleistungen der Hochschulgruppen in den einzelnen Prüfungsfächern und ihren Untergliederungen (Unterfächer). In den Prüfungen nach der zweiten Verordnung zur Änderung der AAppO vom 14.12.2000 werden die Ergebnisse in den neuen Teilgebieten Humanbiologie (Biologie) und Arzneiformenlehre (Physik) explizit ausgewiesen.

Die Prüfungsleistungen sind als Standardwertdurchschnitte angegeben. Die Standardwerte Z errechnen sich aus den Rohwerten X nach folgender Formel:

$$Z = 100 * (X - M) / S + 500.$$

Hierbei bedeuten M und S Mittelwert und Standardabweichung der Rohwertverteilung des betreffenden Faches und Prüfungstermins im gesamten Geltungsbereich der Approbationsordnung.

Die nach dieser Umrechnung gebildeten Standardwerte haben folgende Eigenschaften:

- Ihr Mittelwert ist für jedes Fach und jedes Unterfach im Geltungsbereich der Approbationsordnung gleich 500. Man kann also jedem der eingetragenen durchschnittlichen Standardwerte sofort ansehen, ob die Prüfungsleistung über- oder unterdurchschnittlich ist oder ob das Ergebnis mit dem Bundesdurchschnitt übereinstimmt.
- Die Standardabweichung der Standardwertverteilung ist für jedes Fach und jedes Unterfach im Geltungsbereich der Approbationsordnung gleich 100. Die Standardwertangabe drückt also gleichzeitig auch den Abstand einer Prüfungsleistung vom Gesamtmittelwert in Vielfachen der Standardabweichung aus. Ein Standardwert von 550 entspricht demnach einem Rohwert, der um eine halbe Standardabweichung über dem Bundesdurchschnitt liegt.
- Die Rangfolge der Standardwerte entspricht der Rangfolge der Rohwerte.

Neben den Standardwertdurchschnitten (Spalten „Mittelwert“) sind zusätzlich die Standardabweichungen der Standardwertverteilungen (Spalten „Std.Abw.“) angegeben. Diese Werte geben Auskunft, ob die Einzelleistungen einer Hochschulgruppe stärker oder weniger stark streuen als bei der gesamten Examenpopulation. Ist der Wert kleiner als 100, so ist das Leistungsverhalten der betreffenden Teilnehmergruppe homogener als bei der Gesamtpopulation; ist der Wert größer als 100, so streuen die Messwerte stärker

als in der Leistungsverteilung über den gesamten Geltungsbereich der Approbationsordnung.

In der Zeile mit der Bezeichnung „Gesamt“ sind die Prüfungsleistungen (jeweils 1. Zahl) als prozentuale Mittelwerte der Rohwerte angegeben. Die direkt danebenstehende Angabe ist der Variationskoeffizient der entsprechenden Rohwertverteilung in Prozent. Der Variationskoeffizient V ist definiert durch:

$$V = 100 * S / M$$

Aus den Angaben unter der Zeile „Gesamt“ lassen sich somit bei Bedarf Rohwertmittel und Standardabweichung für die Fächer und Unterfächer ableiten. Die Variationskoeffizienten sind unabhängig von der Aufgabenzahl eines Faches direkt miteinander vergleichbar und zeigen, in welchem Prüfungsgebiet die Leistungen am weitesten streuen.

Abbildungen 1.6.5.1 bis 1.6.5.4

Die Standardweltergebnisse der Hochschulen in der Frühjahrs- und Herbstprüfung wurden für jedes der vier Prüfungsfächer zusammengefasst und in Säulendiagrammen dargestellt. Der Mittelwert 500 für alle Teilnehmer im gesamten Bundesgebiet ist durch eine gestrichelte vertikale Linie gekennzeichnet. Durch die Zusammenfassung beider Prüfungen eines Jahres wird eine Vergleichbarkeit der Ergebnisse von Hochschulen mit jahres- und semesterbezogener Studienorganisation hergestellt.

Tabellen 2.1.1.1 und 2.1.1.2

Diese Übersichten geben Auskunft über die Teilnehmerzahlen des Zweiten Abschnitts der Pharmazeutischen Prüfung, aufgegliedert nach Universitäten, und zeigen die Zusammensetzung der Kandidaten nach den Merkmalen:

- Anzahl der Fachsemester
- Anzahl der Prüfungswiederholungen
- Anteile ausländischer Examenkandidaten
- Anteile weiblicher Examensteilnehmer.

Bei den Angaben handelt es sich um die Anzahl der Prüfungsteilnehmer, die im jeweiligen Untersuchungszeitraum den Prüfungsabschnitt vollständig abgelegt haben.

Da das Bestehen und Wiederholen der Prüfung nach der Approbationsordnung für Apotheker fachbezogen geregelt ist, wird ein Prüfungsteilnehmer als Erstwiederholer gezählt, wenn er die Prüfung in mindestens

einem Fach zum ersten Mal wiederholt. Als Zweitwiederholer gelten alle Teilnehmer, die die Prüfung in mindestens einem Fach zum zweiten Mal wiederholen. Die Studienzeitgliederung erfolgt nach der Anzahl der anerkannten Semesterzahl für das Fach Pharmazie. Als ausländische Studierende gelten alle Kandidaten, die nicht die deutsche Staatsangehörigkeit besitzen.

Abbildung 2.1.2

Die Entwicklung der Studiendauer (arithmetischer Mittelwert der Fachsemesterzahl) zum Zeitpunkt des erfolgreichen Abschlusses des Zweiten Abschnitts der Pharmazeutischen Prüfung zeigt diese Abbildung sowohl für jeden einzelnen Prüfungstermin (gestrichelte Linie) als auch zusammenfassend für jedes Prüfungsjahr (durchgezogene Linie). Die Prüfungstermine auf der x-Achse wurden mit F (für Frühjahr) und H (für Herbst) und dem betreffenden Jahr abgekürzt.

Tabellen 2.2

Die Tabellen enthalten die Notenverteilungen für die bestandenen Prüfungen im Zweiten Abschnitt der Pharmazeutischen Prüfung im Jahr 2007 auf.

Tabellen 2.3.1 und 2.3.2

Die Tabellen zeigen die Notenverteilungen und die Durchschnittsnoten für die Prüfungen im Zweiten Abschnitt der Pharmazeutischen Prüfung aufgegliedert nach Hochschulen.

Tabellen 2.4.1 und 2.4.2

Die Tabellen informieren über die Notenverteilungen und die Durchschnittsnoten für die Prüfungen der Erstteilnehmer mit einer Studiendauer von acht Semestern am Zweiten Abschnitt der Pharmazeutischen Prüfung aufgegliedert nach Hochschulen.

Abbildung 2.5

In dieser Abbildung sind die Anzahlen erfolgreicher Absolventen des Zweiten Abschnitts der Pharmazeutischen Prüfung im Längsschnitt dargestellt.

Tabelle 3.1

Diese Tabelle gibt einen Überblick über die Notenverteilung der bestandenen Prüfungen im Dritten Abschnitt der Pharmazeutischen Prüfung im Jahr 2007.

Tabellen 3.2.1 und 3.2.2

Die Tabellen zeigen die Notenverteilungen und die Durchschnittsnoten für die Prüfungen im Dritten Abschnitt der Pharmazeutischen Prüfung aufgegliedert nach den Hochschulen, an denen der Zweite Abschnitt der Pharmazeutischen Prüfung abgelegt wurde.

Tabellen 4.1, 4.2 und Abbildungen 4.3 bis 4.4

Hier werden Informationen über die bestandenen Pharmazeutischen Prüfungen dargestellt.

Für die Pharmazeutische Prüfung wird eine Gesamtnote aus den Noten der drei Prüfungsabschnitte mit folgenden Gewichtungen gebildet:

Die Note für den Ersten Abschnitt wird mit zwei, die Note für den Zweiten Abschnitt mit drei und die Note für den Dritten Abschnitt mit zwei vervielfältigt. Die Summe der so gewonnenen Zahlen wird durch sieben geteilt.

Der so ermittelte Zahlenwert wird analog zum Ersten Abschnitt in die Noten „sehr gut“, „gut“ usw. umgesetzt.

In der Zusammenstellung der bestandenen Pharmazeutischen Prüfungen (Tabelle 4.1) sind in aller Regel auch Fälle ohne Gesamtnote ausgewiesen. Hierbei handelt es sich um Absolventen, die mindestens einen Prüfungsabschnitt unbenotet über ein Anerkennungsverfahren bestanden haben.

In den Tabellen 4.2.1 und 4.2.2 werden die Ergebnisse der Pharmazeutischen Prüfung ebenfalls wieder nach den Hochschulen aufgegliedert, an denen der Zweite Abschnitt der Pharmazeutischen Prüfung abgelegt wurde.

In Abbildung 4.3 sind die Anzahlen erfolgreicher Absolventen der Pharmazeutischen Prüfung im Längsschnitt dargestellt.

Abbildung 4.4 stellt eine Altersverteilung erfolgreicher Absolventen der Pharmazeutischen Prüfung im Längsschnitt dar. Hierzu wird der Median verwendet, ergänzt um das 1. und 3. Quartil. Die Quartile teilen die Altersverteilung in vier gleiche Anteile: ein Viertel der Absolventen war jünger als das 1. Quartil, ein Viertel hatte ein Alter zwischen dem 1. Quartil und dem Median (anders ausgedrückt: die Hälfte war jünger als der Median), ein Viertel hatte ein Alter zwischen dem Median und dem 3. Quartil und ein Viertel war älter.

1 Erster Abschnitt der Pharmazeutischen Prüfung

1.1 Teilnehmer

1.1.1 Zusammensetzung nach Hochschulen

1.1.1.1 Frühjahr 2007

| Hochschule | Teilnehmerzahl | Anzahl der Fachsemester | | | | | | | | Studiendauer Erstteiln. | Erstteilnehmer | | Wiederholungen | | | | Ausländische Studierende | | Frauen | |
|--------------|----------------|-------------------------|------|------|------|------|------|------|------|----------------------------|----------------|------|----------------|-------|--------|------|--------------------------|------|--------|------|
| | | 4 | | 5 | | 6 | | > 6 | | | | | erste | | zweite | | | | | |
| | | abs. | % | abs. | % | abs. | % | abs. | % | | abs. | % | abs. | % | abs. | % | abs. | % | | |
| Berlin | 89 | 21 | 23,6 | 31 | 34,8 | 17 | 19,1 | 20 | 22,5 | 5,1 | 52 | 58,4 | 25 | 28,1 | 5 | 5,6 | 15 | 16,9 | 68 | 76,4 |
| Bonn | 105 | 22 | 21,0 | 33 | 31,4 | 22 | 21,0 | 28 | 26,7 | 5,2 | 63 | 60,0 | 28 | 26,7 | 14 | 13,3 | 10 | 9,5 | 85 | 81,0 |
| Braunschweig | 98 | 3 | 3,1 | 30 | 30,6 | 12 | 12,2 | 53 | 54,1 | 6,4 | 35 | 35,7 | 35 | 35,7 | 4 | 4,1 | 3 | 3,1 | 86 | 87,8 |
| Düsseldorf | 96 | 26 | 27,1 | 26 | 27,1 | 16 | 16,7 | 28 | 29,2 | 5,2 | 58 | 60,4 | 35 | 36,5 | 3 | 3,1 | 20 | 20,8 | 71 | 74,0 |
| Erlangen | 29 | 0 | 0,0 | 19 | 65,5 | 0 | 0,0 | 10 | 34,5 | 5,0 | 1 | 3,4 | 25 | 86,2 | 1 | 3,4 | 3 | 10,3 | 25 | 86,2 |
| Frankfurt | 76 | 12 | 15,8 | 17 | 22,4 | 12 | 15,8 | 35 | 46,1 | 5,9 | 53 | 69,7 | 21 | 27,6 | 2 | 2,6 | 11 | 14,5 | 55 | 72,4 |
| Freiburg | 36 | 0 | 0,0 | 29 | 80,6 | 0 | 0,0 | 7 | 19,4 | 5,1 | 15 | 41,7 | 18 | 50,0 | 3 | 8,3 | 2 | 5,6 | 29 | 80,6 |
| Greifswald | 60 | 24 | 40,0 | 15 | 25,0 | 14 | 23,3 | 7 | 11,7 | 4,7 | 43 | 71,7 | 13 | 21,7 | 4 | 6,7 | 1 | 1,7 | 43 | 71,7 |
| Halle | 24 | 0 | 0,0 | 12 | 50,0 | 0 | 0,0 | 12 | 50,0 | 5,3 | 6 | 25,0 | 17 | 70,8 | 0 | 0,0 | 1 | 4,2 | 18 | 75,0 |
| Hamburg | 46 | 3 | 6,5 | 13 | 28,3 | 9 | 19,6 | 21 | 45,7 | 6,4 | 25 | 54,3 | 16 | 34,8 | 3 | 6,5 | 4 | 8,7 | 35 | 76,1 |
| Jena | 16 | 0 | 0,0 | 12 | 75,0 | 0 | 0,0 | 4 | 25,0 | 5,0 | 1 | 6,3 | 15 | 93,8 | 0 | 0,0 | 0 | 0,0 | 14 | 87,5 |
| Kiel | 57 | 18 | 31,6 | 12 | 21,1 | 8 | 14,0 | 19 | 33,3 | 5,4 | 43 | 75,4 | 7 | 12,3 | 6 | 10,5 | 2 | 3,5 | 45 | 78,9 |
| Leipzig | 21 | 0 | 0,0 | 19 | 90,5 | 0 | 0,0 | 2 | 9,5 | 0,0 | 0 | 0,0 | 21 | 100,0 | 0 | 0,0 | 1 | 4,8 | 20 | 95,2 |
| Mainz | 44 | 4 | 9,1 | 11 | 25,0 | 8 | 18,2 | 21 | 47,7 | 6,1 | 34 | 77,3 | 9 | 20,5 | 1 | 2,3 | 4 | 9,1 | 30 | 68,2 |
| Marburg | 96 | 22 | 22,9 | 30 | 31,3 | 23 | 24,0 | 21 | 21,9 | 5,0 | 58 | 60,4 | 32 | 33,3 | 5 | 5,2 | 5 | 5,2 | 65 | 67,7 |
| München | 94 | 18 | 19,1 | 36 | 38,3 | 20 | 21,3 | 20 | 21,3 | 5,4 | 69 | 73,4 | 22 | 23,4 | 0 | 0,0 | 4 | 4,3 | 70 | 74,5 |
| Münster | 62 | 24 | 38,7 | 16 | 25,8 | 11 | 17,7 | 11 | 17,7 | 4,7 | 39 | 62,9 | 17 | 27,4 | 6 | 9,7 | 6 | 9,7 | 47 | 75,8 |
| Regensburg | 21 | 1 | 4,8 | 17 | 81,0 | 1 | 4,8 | 2 | 9,5 | 5,1 | 17 | 81,0 | 4 | 19,0 | 0 | 0,0 | 1 | 4,8 | 18 | 85,7 |
| Saarbrücken | 38 | 10 | 26,3 | 10 | 26,3 | 7 | 18,4 | 11 | 28,9 | 5,0 | 21 | 55,3 | 13 | 34,2 | 4 | 10,5 | 5 | 13,2 | 34 | 89,5 |
| Tübingen | 54 | 23 | 42,6 | 12 | 22,2 | 9 | 16,7 | 10 | 18,5 | 4,8 | 37 | 68,5 | 16 | 29,6 | 1 | 1,9 | 6 | 11,1 | 43 | 79,6 |
| Würzburg | 66 | 18 | 27,3 | 24 | 36,4 | 14 | 21,2 | 10 | 15,2 | 5,0 | 50 | 75,8 | 14 | 21,2 | 2 | 3,0 | 4 | 6,1 | 55 | 83,3 |
| Gesamt | 1228 | 249 | 20,3 | 424 | 34,5 | 203 | 16,5 | 352 | 28,7 | 5,3 | 720 | 58,6 | 403 | 32,8 | 64 | 5,2 | 108 | 8,8 | 956 | 77,9 |

1 Erster Abschnitt der Pharmazeutischen Prüfung

1.1 Teilnehmer

1.1.1 Zusammensetzung nach Hochschulen

1.1.1.2 Herbst 2007

| Hochschule | Teilnehmerzahl | Anzahl der Fachsemester | | | | | | | | Studiendauer Erstteiln. | Erstteilnehmer | | Wiederholungen | | | | Ausländische Studierende | | Frauen | |
|--------------|----------------|-------------------------|------|------|------|------|------|------|------|----------------------------|----------------|------|----------------|------|------|------|--------------------------|------|--------|------|
| | | 4 | | 5 | | 6 | | > 6 | | | erste | | zweite | | abs. | | abs. | | | |
| | | abs. | % | abs. | % | abs. | % | abs. | % | | abs. | % | abs. | % | abs. | % | abs. | % | | |
| Berlin | 93 | 37 | 39,8 | 20 | 21,5 | 19 | 20,4 | 17 | 18,3 | 4,9 | 63 | 67,7 | 21 | 22,6 | 4 | 4,3 | 10 | 10,8 | 78 | 83,9 |
| Bonn | 109 | 28 | 25,7 | 28 | 25,7 | 17 | 15,6 | 36 | 33,0 | 5,2 | 61 | 56,0 | 40 | 36,7 | 7 | 6,4 | 10 | 9,2 | 95 | 87,2 |
| Braunschweig | 99 | 31 | 31,3 | 17 | 17,2 | 15 | 15,2 | 36 | 36,4 | 5,3 | 63 | 63,6 | 23 | 23,2 | 4 | 4,0 | 1 | 1,0 | 85 | 85,9 |
| Düsseldorf | 94 | 30 | 31,9 | 21 | 22,3 | 12 | 12,8 | 31 | 33,0 | 5,0 | 45 | 47,9 | 34 | 36,2 | 15 | 16,0 | 15 | 16,0 | 74 | 78,7 |
| Erlangen | 75 | 62 | 82,7 | 0 | 0,0 | 10 | 13,3 | 3 | 4,0 | 4,3 | 73 | 97,3 | 1 | 1,3 | 1 | 1,3 | 3 | 4,0 | 54 | 72,0 |
| Frankfurt | 69 | 30 | 43,5 | 11 | 15,9 | 7 | 10,1 | 21 | 30,4 | 4,7 | 49 | 71,0 | 17 | 24,6 | 3 | 4,3 | 5 | 7,2 | 57 | 82,6 |
| Freiburg | 46 | 35 | 76,1 | 0 | 0,0 | 9 | 19,6 | 2 | 4,3 | 4,5 | 43 | 93,5 | 2 | 4,3 | 1 | 2,2 | 2 | 4,3 | 38 | 82,6 |
| Greifswald | 57 | 31 | 54,4 | 9 | 15,8 | 7 | 12,3 | 10 | 17,5 | 4,3 | 36 | 63,2 | 19 | 33,3 | 2 | 3,5 | 1 | 1,8 | 46 | 80,7 |
| Halle | 94 | 59 | 62,8 | 1 | 1,1 | 22 | 23,4 | 12 | 12,8 | 4,9 | 90 | 95,7 | 1 | 1,1 | 3 | 3,2 | 4 | 4,3 | 72 | 76,6 |
| Hamburg | 75 | 21 | 28,0 | 15 | 20,0 | 12 | 16,0 | 27 | 36,0 | 5,4 | 51 | 68,0 | 20 | 26,7 | 3 | 4,0 | 5 | 6,7 | 59 | 78,7 |
| Jena | 56 | 46 | 82,1 | 0 | 0,0 | 8 | 14,3 | 2 | 3,6 | 4,4 | 55 | 98,2 | 0 | 0,0 | 1 | 1,8 | 1 | 1,8 | 45 | 80,4 |
| Kiel | 50 | 22 | 44,0 | 6 | 12,0 | 6 | 12,0 | 16 | 32,0 | 4,6 | 30 | 60,0 | 18 | 36,0 | 1 | 2,0 | 2 | 4,0 | 38 | 76,0 |
| Leipzig | 43 | 40 | 93,0 | 1 | 2,3 | 1 | 2,3 | 1 | 2,3 | 4,1 | 42 | 97,7 | 0 | 0,0 | 1 | 2,3 | 2 | 4,7 | 31 | 72,1 |
| Mainz | 53 | 12 | 22,6 | 12 | 22,6 | 11 | 20,8 | 18 | 34,0 | 5,8 | 43 | 81,1 | 8 | 15,1 | 2 | 3,8 | 1 | 1,9 | 44 | 83,0 |
| Marburg | 126 | 51 | 40,5 | 36 | 28,6 | 18 | 14,3 | 21 | 16,7 | 4,9 | 89 | 70,6 | 33 | 26,2 | 4 | 3,2 | 6 | 4,8 | 96 | 76,2 |
| München | 99 | 32 | 32,3 | 27 | 27,3 | 14 | 14,1 | 26 | 26,3 | 5,1 | 68 | 68,7 | 25 | 25,3 | 3 | 3,0 | 2 | 2,0 | 84 | 84,8 |
| Münster | 87 | 51 | 58,6 | 13 | 14,9 | 11 | 12,6 | 12 | 13,8 | 5,0 | 73 | 83,9 | 13 | 14,9 | 1 | 1,1 | 6 | 6,9 | 74 | 85,1 |
| Regensburg | 64 | 58 | 90,6 | 0 | 0,0 | 4 | 6,3 | 2 | 3,1 | 4,1 | 60 | 93,8 | 4 | 6,3 | 0 | 0,0 | 1 | 1,6 | 51 | 79,7 |
| Saarbrücken | 47 | 21 | 44,7 | 12 | 25,5 | 6 | 12,8 | 8 | 17,0 | 4,6 | 33 | 70,2 | 12 | 25,5 | 2 | 4,3 | 7 | 14,9 | 39 | 83,0 |
| Tübingen | 62 | 22 | 35,5 | 18 | 29,0 | 8 | 12,9 | 14 | 22,6 | 4,9 | 38 | 61,3 | 17 | 27,4 | 7 | 11,3 | 6 | 9,7 | 52 | 83,9 |
| Würzburg | 61 | 23 | 37,7 | 15 | 24,6 | 12 | 19,7 | 11 | 18,0 | 4,7 | 41 | 67,2 | 18 | 29,5 | 1 | 1,6 | 3 | 4,9 | 44 | 72,1 |
| Gesamt | 1559 | 742 | 47,6 | 262 | 16,8 | 229 | 14,7 | 326 | 20,9 | 4,8 | 1146 | 73,5 | 326 | 20,9 | 66 | 4,2 | 93 | 6,0 | 1256 | 80,6 |

1 Erster Abschnitt der Pharmazeutischen Prüfung

1.1 Teilnehmer

1.1.2 Anteile von Fachsemestern und Prüfungswiederholungen im Jahr 2007

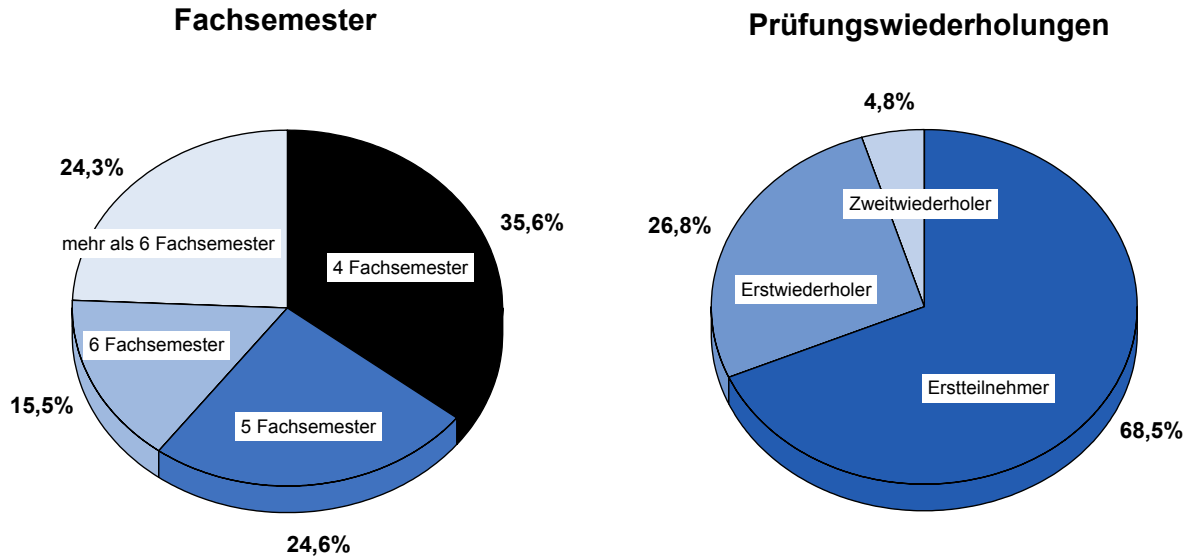

1.1.3 Studiendauer bei bestandenem Ersten Abschnitt der Pharmazeutischen Prüfung im Längsschnitt

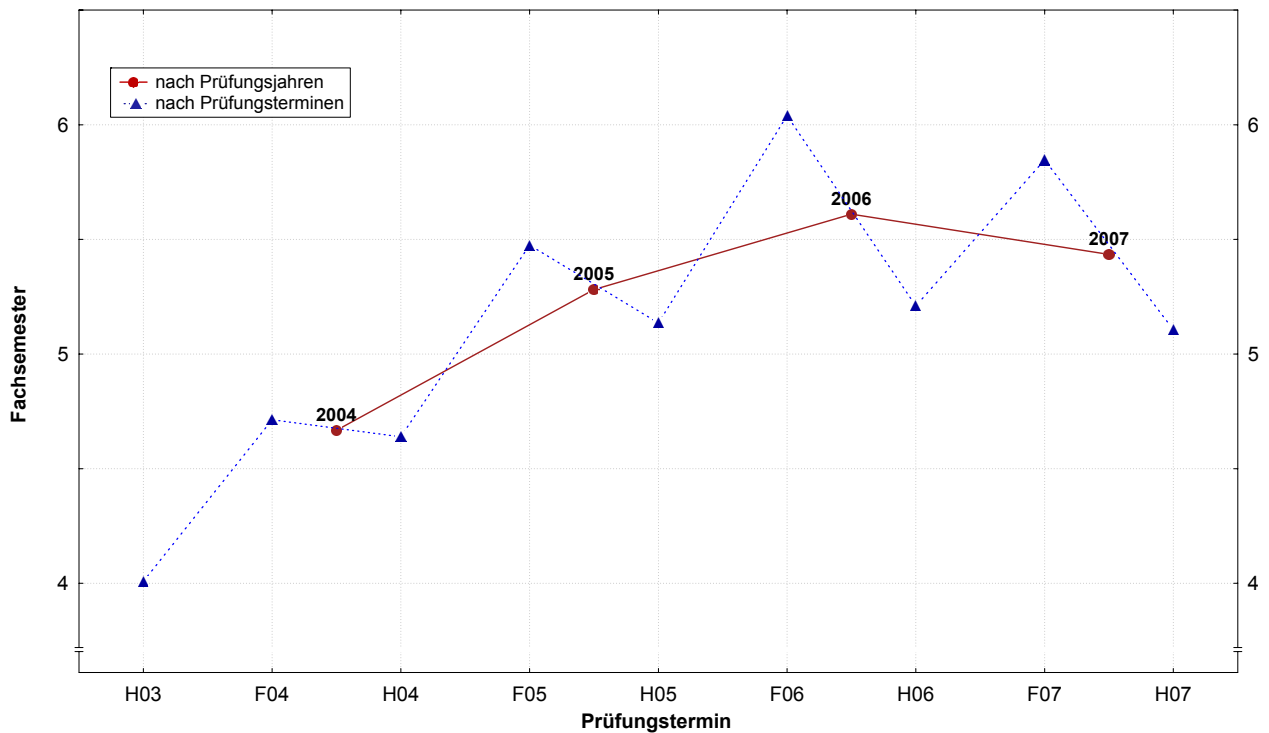

1 Erster Abschnitt der Pharmazeutischen Prüfung

1.2 Ergebnisübersicht und Prüfungsergebnisse im Längsschnitt

1.2.1 Ergebnisübersicht

1.2.1.1 Frühjahr 2007

| Allgemeine, anorganische und organische Chemie (99 Aufgaben) | | | | | | | | | |
|---|------|---|------|--|-----|-----|-------------------|--------|-------------------|
| Durchschnittliche Prüfungsleistung | | Geforderte Mindestleistung zum Bestehen der Prüfung | | Notenverteilung | | | | | |
| abs. | in % | abs. | in % | Zutreffend beantwortete Prüfungsfragen | | | Note | Anzahl | |
| | | | | | | | | abs. | in % |
| 57,72 | 58,3 | 48 | 48,5 | 87 | bis | 99 | sehr gut | 3 | 0,4 |
| | | | | 74 | bis | 86 | gut | 54 | 6,4 |
| | | | | 61 | bis | 73 | befriedigend | 280 | 33,3 |
| | | | | 48 | bis | 60 | ausreichend | 363 | 43,2 |
| | | | | 0 | bis | 47 | nicht ausreichend | 141 | 16,8 |
| | | | | | | | Summe | 841 | |
| Grundlagen der pharmazeutischen Biologie und Humanbiologie (100 Aufgaben) | | | | | | | | | |
| Durchschnittliche Prüfungsleistung | | Geforderte Mindestleistung zum Bestehen der Prüfung | | Notenverteilung | | | | | |
| abs. | in % | abs. | in % | Zutreffend beantwortete Prüfungsfragen | | | Note | Anzahl | |
| | | | | | | | | abs. | in % |
| 57,88 | 57,9 | 48 | 48,0 | 87 | bis | 100 | sehr gut | 4 | 0,4 |
| | | | | 74 | bis | 86 | gut | 93 | 9,5 |
| | | | | 61 | bis | 73 | befriedigend | 334 | 34,2 |
| | | | | 48 | bis | 60 | ausreichend | 341 | 34,9 |
| | | | | 0 | bis | 47 | nicht ausreichend | 205 | 21,0 |
| | | | | | | | Summe | 977 | |
| Grundlagen der Physik, physikalischen Chemie und Arzneiformenlehre (80 Aufgaben) | | | | | | | | | |
| Durchschnittliche Prüfungsleistung | | Geforderte Mindestleistung zum Bestehen der Prüfung | | Notenverteilung | | | | | |
| abs. | in % | abs. | in % | Zutreffend beantwortete Prüfungsfragen | | | Note | Anzahl | |
| | | | | | | | | abs. | in % |
| 50,09 | 62,6 | 40 | 50,0 | 70 | bis | 80 | sehr gut | 8 | 0,9 |
| | | | | 60 | bis | 69 | gut | 156 | 16,8 |
| | | | | 50 | bis | 59 | befriedigend | 329 | 35,5 |
| | | | | 40 | bis | 49 | ausreichend | 298 | 32,1 |
| | | | | 0 | bis | 39 | nicht ausreichend | 137 | 14,8 |
| | | | | | | | Summe | 928 | |
| Grundlagen der pharmazeutischen Analytik (78 Aufgaben) | | | | | | | | | |
| Durchschnittliche Prüfungsleistung | | Geforderte Mindestleistung zum Bestehen der Prüfung | | Notenverteilung | | | | | |
| abs. | in % | abs. | in % | Zutreffend beantwortete Prüfungsfragen | | | Note | Anzahl | |
| | | | | | | | | abs. | in % |
| 43,66 | 56,0 | 36 | 46,2 | 68 | bis | 78 | sehr gut | 3 | 0,3 |
| | | | | 57 | bis | 67 | gut | 55 | 6,3 |
| | | | | 47 | bis | 56 | befriedigend | 260 | 29,6 |
| | | | | 36 | bis | 46 | ausreichend | 415 | 47,2 |
| | | | | 0 | bis | 35 | nicht ausreichend | 146 | 16,6 |
| | | | | | | | Summe | 879 | |
| Verteilung der Noten im Ersten Abschnitt der Pharmazeutischen Prüfung | | | | | | | | | |
| | | | | | | | Note | Anzahl | |
| | | | | | | | | abs. | in % ¹ |
| | | | | | | | sehr gut | 3 | 0,4 |
| | | | | | | | gut | 69 | 8,7 |
| | | | | | | | befriedigend | 421 | 52,8 |
| | | | | | | | ausreichend | 304 | 38,1 |
| | | | | | | | Summe | 797 | |

¹Im Gegensatz zu den Prozentangaben für die einzelnen Prüfungsfächer, die auch Kandidaten ohne Prüfungserfolg einbeziehen, können sich die Prozentangaben für die Noten im Ersten Abschnitt nur auf erfolgreiche Kandidaten beziehen.

1 Erster Abschnitt der Pharmazeutischen Prüfung

1.2 Ergebnisübersicht und Prüfungsergebnisse im Längsschnitt

1.2.1 Ergebnisübersicht

1.2.1.2 Herbst 2007

| Allgemeine, anorganische und organische Chemie (100 Aufgaben) | | | | | | | | |
|---|------|---|------|--|--|-------------------|--------|-------------------|
| Durchschnittliche Prüfungsleistung | | Geforderte Mindestleistung zum Bestehen der Prüfung | | Notenverteilung | | | | |
| abs. | in % | abs. | in % | Zutreffend beantwortete Prüfungsfragen | | Note | Anzahl | |
| | | | | | | | abs. | in % |
| 65,65 | 65,6 | 50 | 50,0 | 88 bis 100 | | sehr gut | 42 | 3,3 |
| | | | | 75 bis 87 | | gut | 262 | 20,9 |
| | | | | 63 bis 74 | | befriedigend | 460 | 36,7 |
| | | | | 50 bis 62 | | ausreichend | 360 | 28,7 |
| | | | | 0 bis 49 | | nicht ausreichend | 130 | 10,4 |
| | | | | | | Summe | 1254 | |
| Grundlagen der pharmazeutischen Biologie und Humanbiologie (99 Aufgaben) | | | | | | | | |
| Durchschnittliche Prüfungsleistung | | Geforderte Mindestleistung zum Bestehen der Prüfung | | Notenverteilung | | | | |
| abs. | in % | abs. | in % | Zutreffend beantwortete Prüfungsfragen | | Note | Anzahl | |
| | | | | | | | abs. | in % |
| 62,49 | 63,1 | 50 | 50,5 | 87 bis 99 | | sehr gut | 14 | 1,1 |
| | | | | 75 bis 86 | | gut | 223 | 16,7 |
| | | | | 63 bis 74 | | befriedigend | 503 | 37,8 |
| | | | | 50 bis 62 | | ausreichend | 396 | 29,7 |
| | | | | 0 bis 49 | | nicht ausreichend | 196 | 14,7 |
| | | | | | | Summe | 1332 | |
| Grundlagen der Physik, physikalischen Chemie und Arzneiformenlehre (80 Aufgaben) | | | | | | | | |
| Durchschnittliche Prüfungsleistung | | Geforderte Mindestleistung zum Bestehen der Prüfung | | Notenverteilung | | | | |
| abs. | in % | abs. | in % | Zutreffend beantwortete Prüfungsfragen | | Note | Anzahl | |
| | | | | | | | abs. | in % |
| 44,98 | 56,2 | 37 | 46,3 | 70 bis 80 | | sehr gut | 5 | 0,4 |
| | | | | 59 bis 69 | | gut | 100 | 7,9 |
| | | | | 48 bis 58 | | befriedigend | 403 | 32,0 |
| | | | | 37 bis 47 | | ausreichend | 503 | 39,9 |
| | | | | 0 bis 36 | | nicht ausreichend | 249 | 19,8 |
| | | | | | | Summe | 1260 | |
| Grundlagen der pharmazeutischen Analytik (79 Aufgaben) | | | | | | | | |
| Durchschnittliche Prüfungsleistung | | Geforderte Mindestleistung zum Bestehen der Prüfung | | Notenverteilung | | | | |
| abs. | in % | abs. | in % | Zutreffend beantwortete Prüfungsfragen | | Note | Anzahl | |
| | | | | | | | abs. | in % |
| 44,05 | 55,8 | 37 | 46,8 | 69 bis 79 | | sehr gut | 2 | 0,2 |
| | | | | 58 bis 68 | | gut | 56 | 4,4 |
| | | | | 48 bis 57 | | befriedigend | 418 | 32,7 |
| | | | | 37 bis 47 | | ausreichend | 599 | 46,9 |
| | | | | 0 bis 36 | | nicht ausreichend | 202 | 15,8 |
| | | | | | | Summe | 1277 | |
| Verteilung der Noten im Ersten Abschnitt der Pharmazeutischen Prüfung | | | | | | | | |
| | | | | | | Note | Anzahl | |
| | | | | | | | abs. | in % ¹ |
| | | | | | | sehr gut | 10 | 1,0 |
| | | | | | | gut | 155 | 15,5 |
| | | | | | | befriedigend | 550 | 55,0 |
| | | | | | | ausreichend | 285 | 28,5 |
| | | | | | | Summe | 1000 | |

¹Im Gegensatz zu den Prozentangaben für die einzelnen Prüfungsfächer, die auch Kandidaten ohne Prüfungserfolg einbeziehen, können sich die Prozentangaben für die Noten im Ersten Abschnitt nur auf erfolgreiche Kandidaten beziehen.

1 Erster Abschnitt der Pharmazeutischen Prüfung

1.2 Ergebnisübersicht und Prüfungsergebnisse im Längsschnitt

1.2.2 Prüfungsergebnisse im Längsschnitt

1.2.2.1 Durchschnittliche Prüfungsleistungen

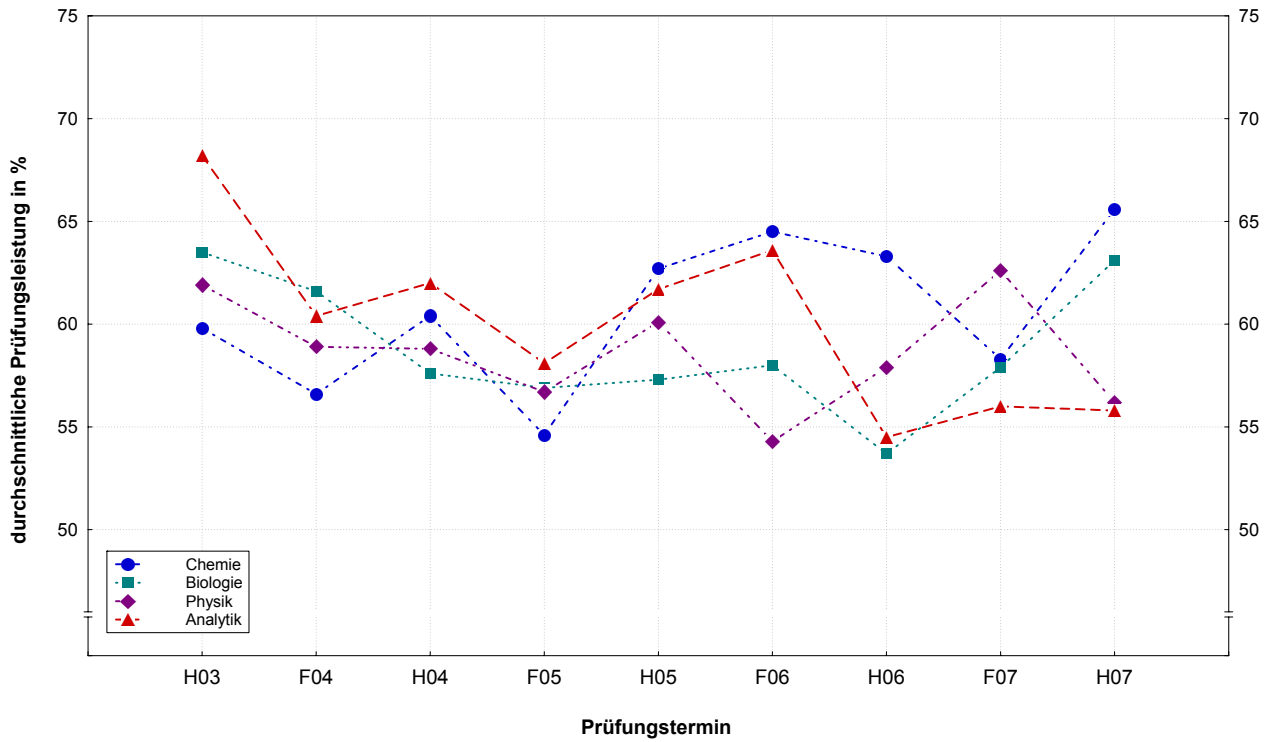

1.2.2.2 Misserfolgsquoten

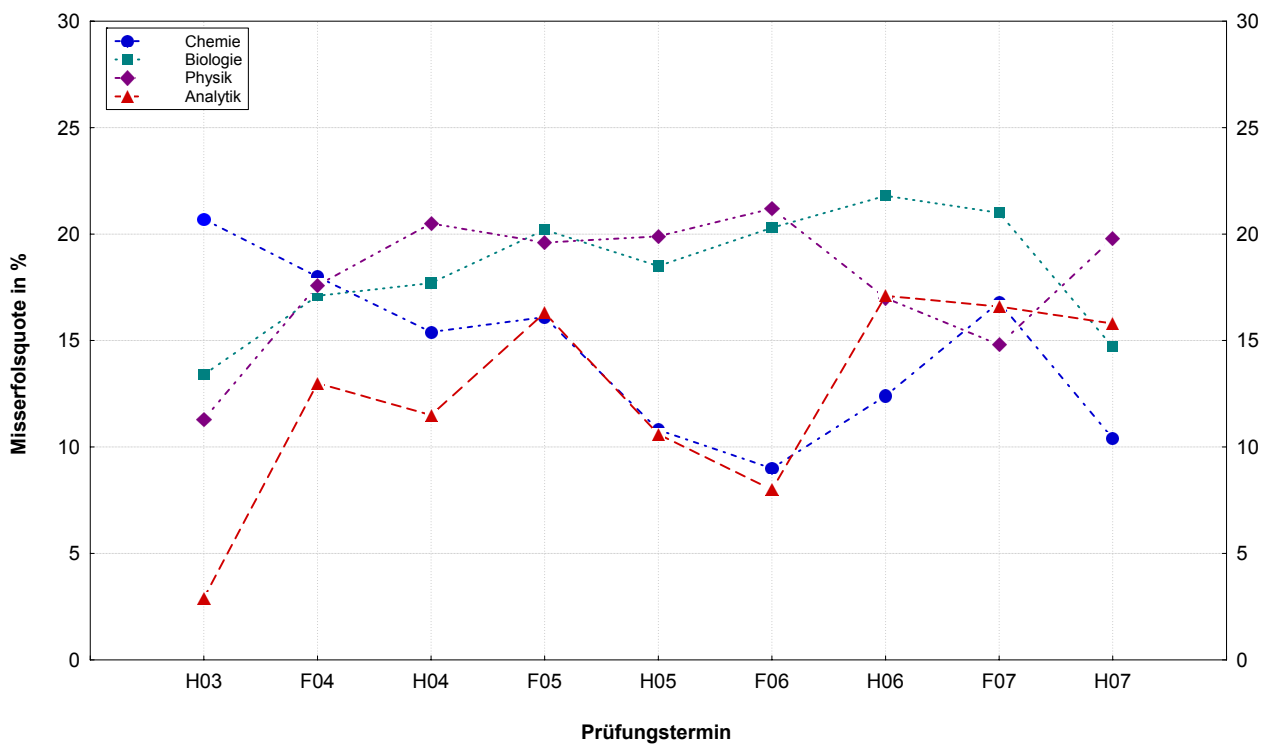

1 Erster Abschnitt der Pharmazeutischen Prüfung

1.3 Verteilung der Rohwerte

1.3.1 Allgemeine, anorganische und organische Chemie

1.3.1.1 Frühjahr 2007

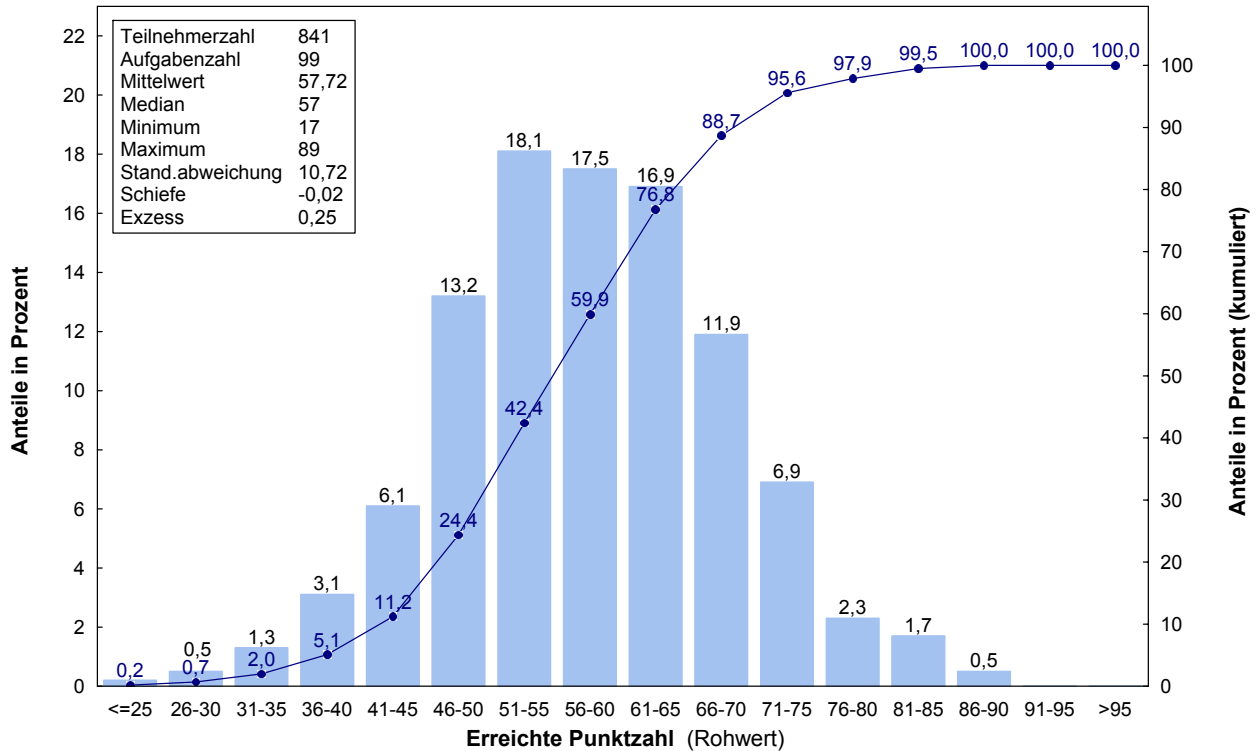

1.3.1.2 Herbst 2007

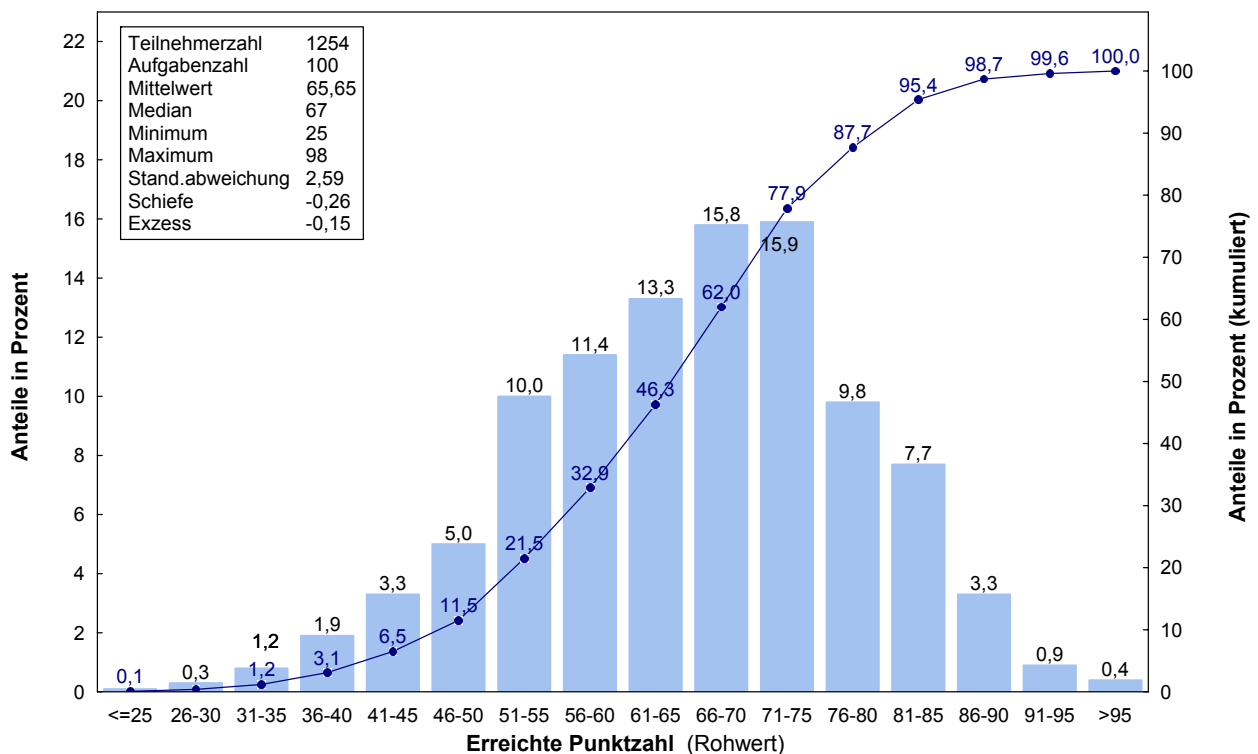

1 Erster Abschnitt der Pharmazeutischen Prüfung

1.3 Verteilung der Rohwerte

1.3.2 Biologie

1.3.2.1 Frühjahr 2007

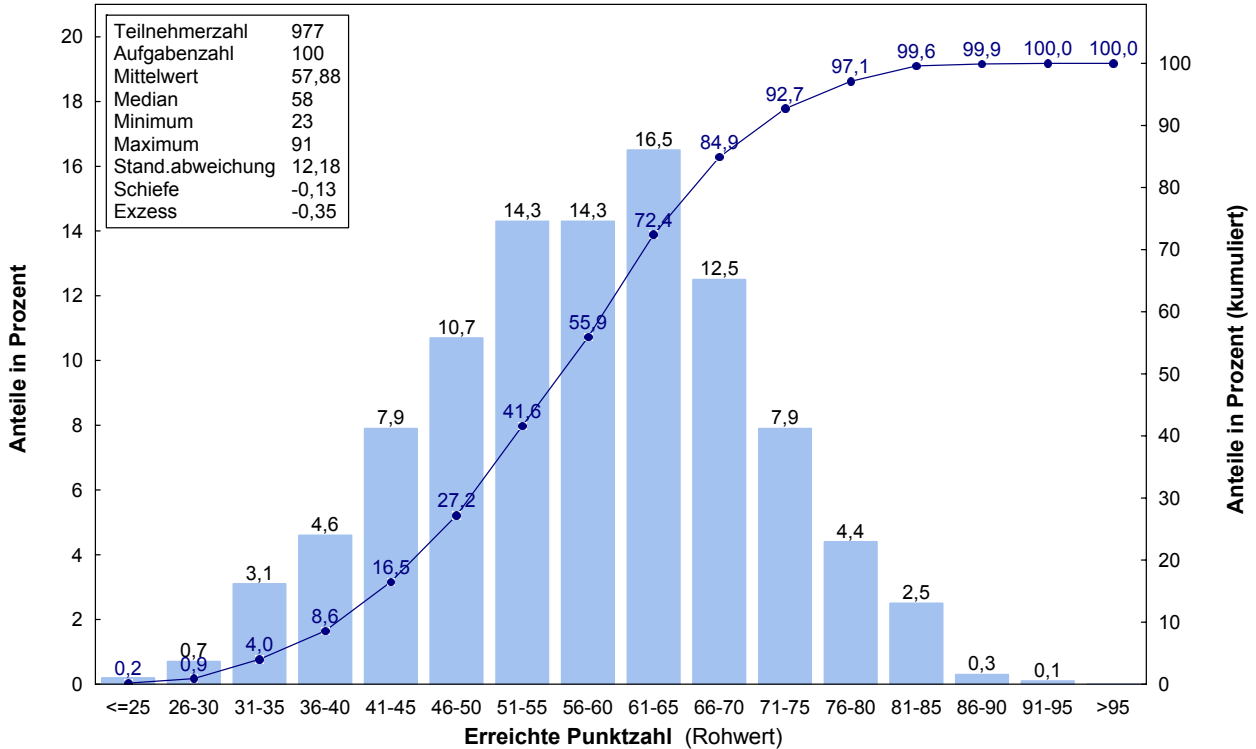

1.3.2.2 Herbst 2007

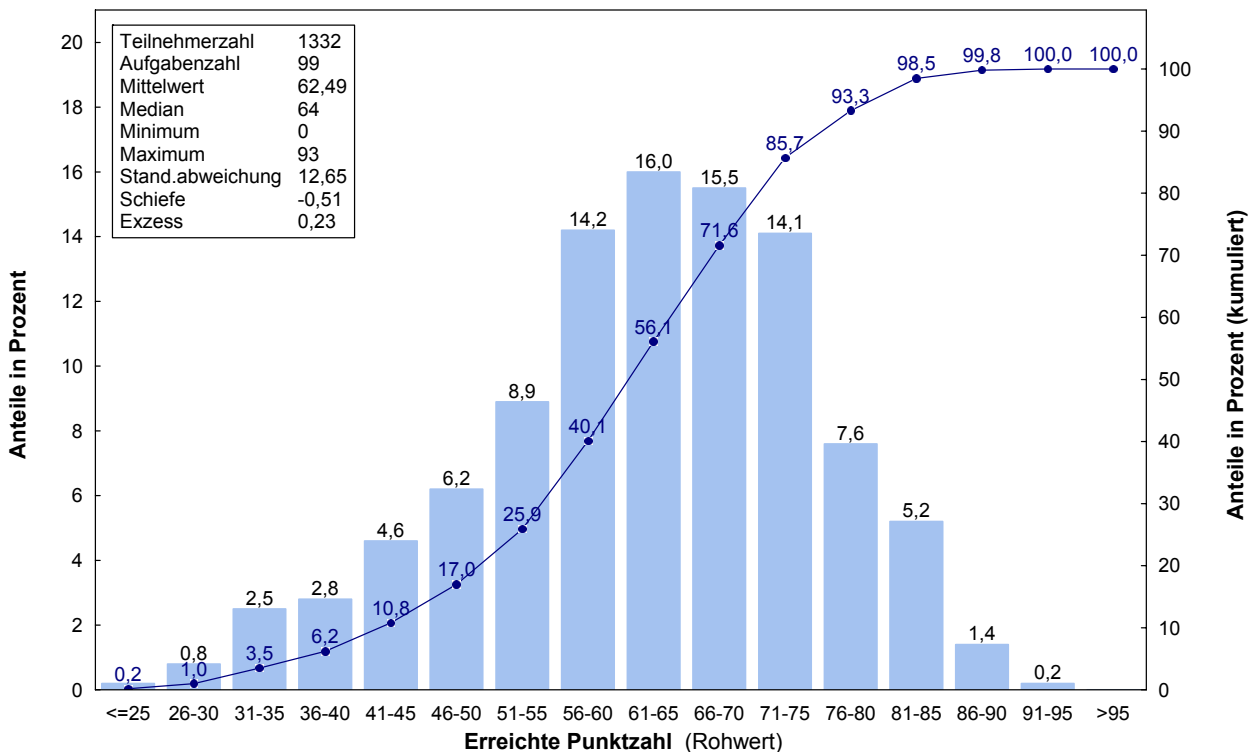

1 Erster Abschnitt der Pharmazeutischen Prüfung

1.3 Verteilung der Rohwerte

1.3.3 Physik

1.3.3.1 Frühjahr 2007

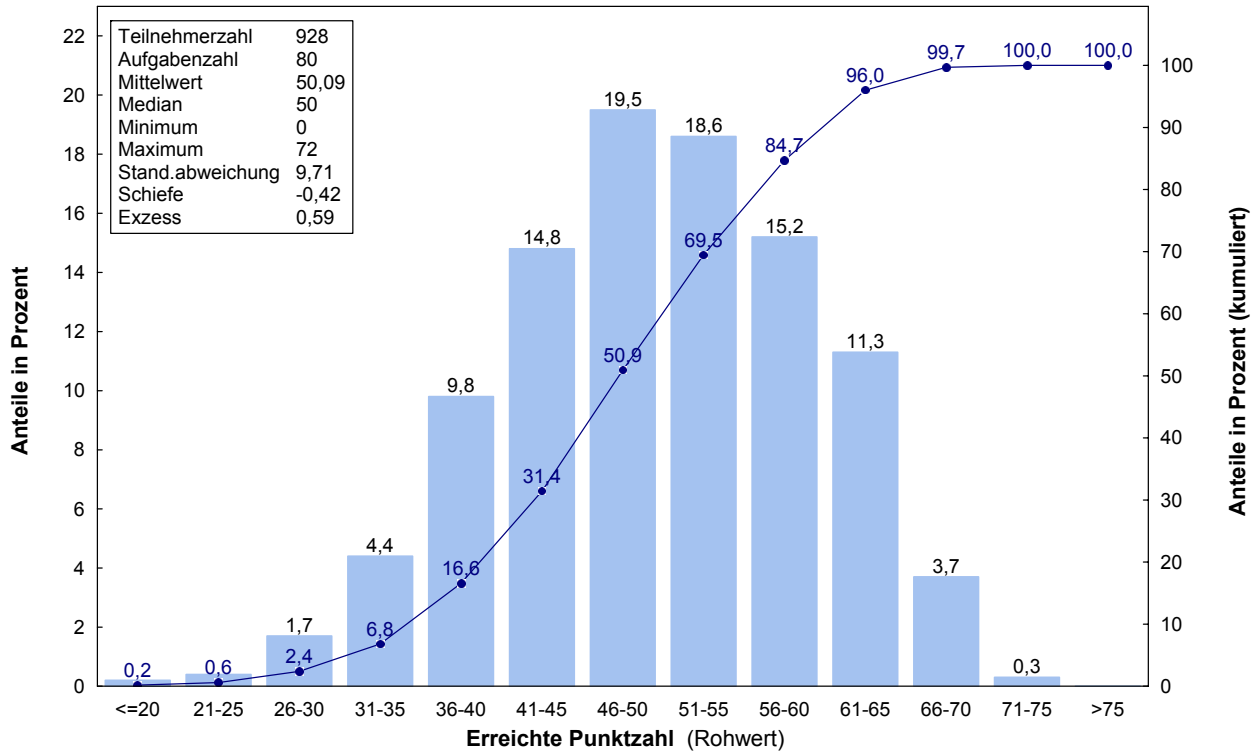

1.3.3.2 Herbst 2007

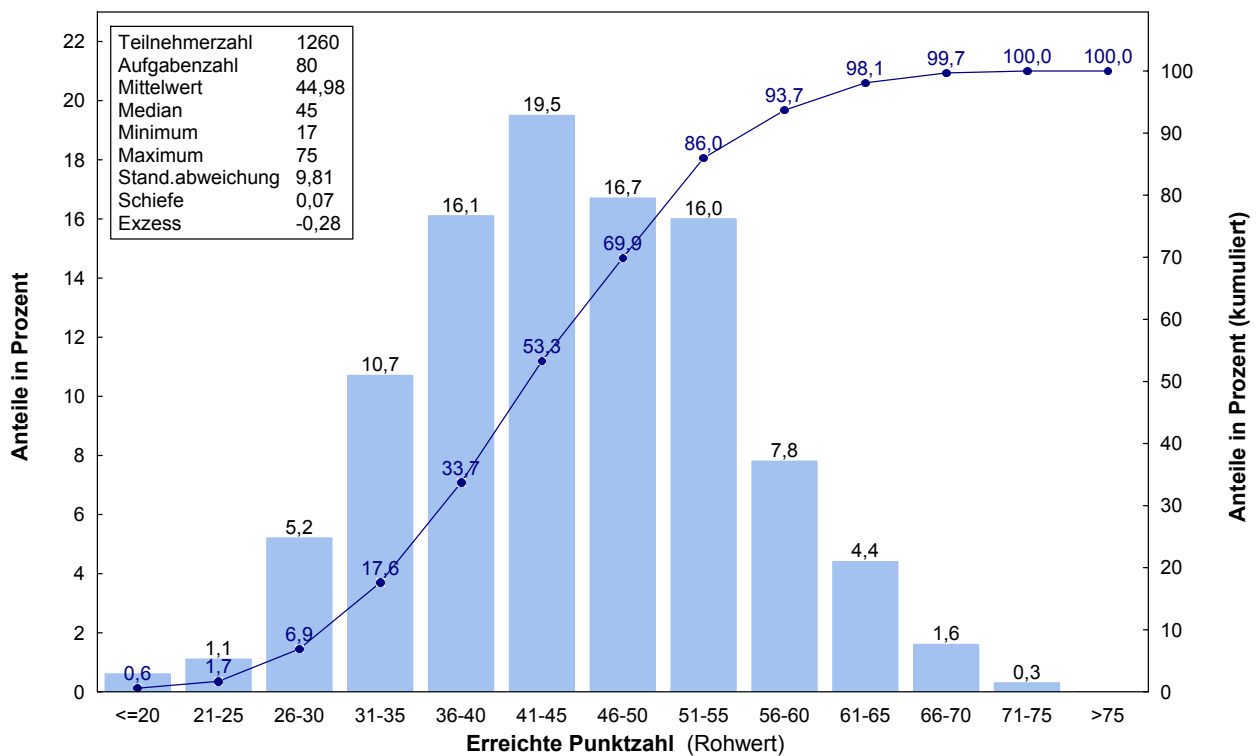

1 Erster Abschnitt der Pharmazeutischen Prüfung

1.3 Verteilung der Rohwerte

1.3.4 Grundlagen der pharmazeutischen Analytik

1.3.4.1 Frühjahr 2007

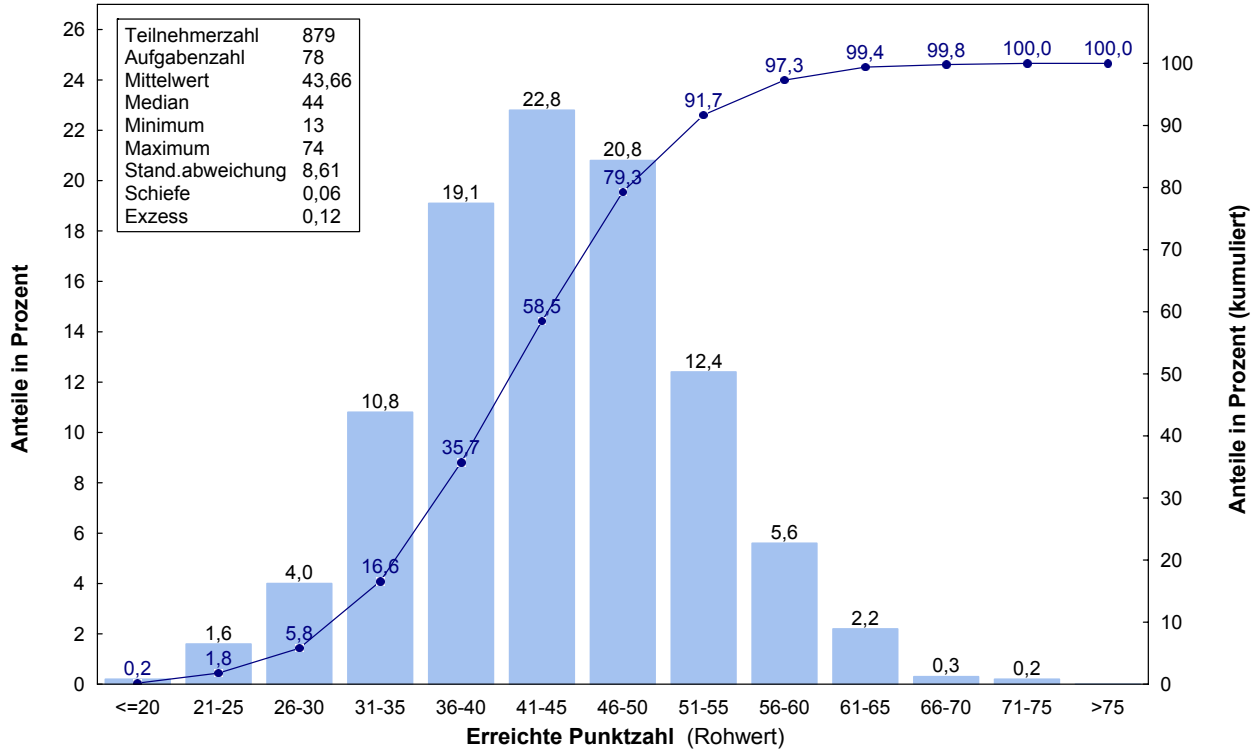

1.3.4.2 Herbst 2007

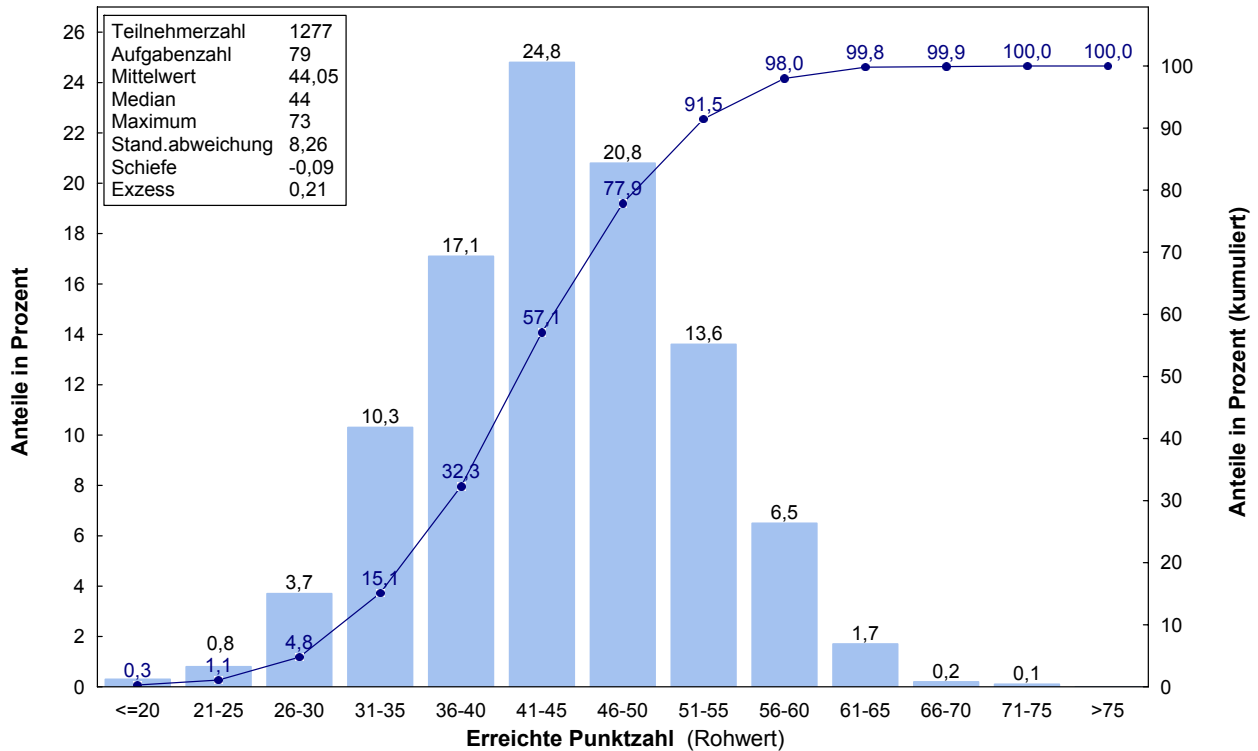

1 Erster Abschnitt der Pharmazeutischen Prüfung

1.4 Prüfungsergebnisse nach Staatsangehörigkeit, Geschlecht, Prüfungswiederholung und Studiendauer

1.4.1 Allgemeine, anorganische und organische Chemie

1.4.1.1 Frühjahr 2007

| Allgemeine, anorganische und organische Chemie (99 Aufgaben) | | | | | | | | | | | | | | |
|---|------------|-------------------------------|------|---------------|-----------------|----|-----|-----|-----|------------|------|------|------|------|
| | Teilnehmer | Durchschnittl. Prüfungsleist. | | Standard-abw. | Notenverteilung | | | | | | | | | |
| | | abs. | in % | | absolut | | | | | in Prozent | | | | |
| | | | | | 1 | 2 | 3 | 4 | 5 | 1 | 2 | 3 | 4 | 5 |
| Gesamtteilnehmer | 841 | 57,7 | 58,3 | 10,7 | 3 | 54 | 280 | 363 | 141 | 0,4 | 6,4 | 33,3 | 43,2 | 16,8 |
| Deutsche | 774 | 58,0 | 58,6 | 10,5 | 3 | 48 | 266 | 332 | 125 | 0,4 | 6,2 | 34,4 | 42,9 | 16,1 |
| ausländische Studierende | 67 | 54,8 | 55,3 | 12,3 | 0 | 6 | 14 | 31 | 16 | 0,0 | 9,0 | 20,9 | 46,3 | 23,9 |
| weibliche Studierende | 632 | 57,1 | 57,6 | 10,4 | 1 | 33 | 202 | 287 | 109 | 0,2 | 5,2 | 32,0 | 45,4 | 17,2 |
| männliche Studierende | 209 | 59,7 | 60,3 | 11,4 | 2 | 21 | 78 | 76 | 32 | 1,0 | 10,0 | 37,3 | 36,4 | 15,3 |
| Ersteilnehmer | 710 | 58,3 | 58,9 | 10,6 | 3 | 46 | 257 | 297 | 107 | 0,4 | 6,5 | 36,2 | 41,8 | 15,1 |
| Erstwiederholer | 122 | 55,0 | 55,5 | 10,6 | 0 | 8 | 22 | 62 | 30 | 0,0 | 6,6 | 18,0 | 50,8 | 24,6 |
| Zweitwiederholer | 9 | 47,0 | 47,5 | 11,4 | 0 | 0 | 1 | 4 | 4 | 0,0 | 0,0 | 11,1 | 44,4 | 44,4 |
| Ersteilnehmer mit 4 Fachsemestern | 240 | 60,8 | 61,4 | 10,5 | 3 | 23 | 93 | 96 | 25 | 1,3 | 9,6 | 38,8 | 40,0 | 10,4 |
| Ersteilnehmer mit 5 Fachsemestern | 258 | 59,6 | 60,2 | 10,4 | 0 | 20 | 109 | 100 | 29 | 0,0 | 7,8 | 42,2 | 38,8 | 11,2 |
| Ersteilnehmer mit 6 Fachsemestern | 101 | 55,1 | 55,7 | 10,0 | 0 | 2 | 31 | 50 | 18 | 0,0 | 2,0 | 30,7 | 49,5 | 17,8 |
| Ersteilnehmer mit mehr als 6 Fachs. | 111 | 53,0 | 53,5 | 9,3 | 0 | 1 | 24 | 51 | 35 | 0,0 | 0,9 | 21,6 | 45,9 | 31,5 |

1.4.1.2 Herbst 2007

| Allgemeine, anorganische und organische Chemie (100 Aufgaben) | | | | | | | | | | | | | | |
|---|------------|-------------------------------|------|---------------|-----------------|-----|-----|-----|-----|------------|------|------|------|------|
| | Teilnehmer | Durchschnittl. Prüfungsleist. | | Standard-abw. | Notenverteilung | | | | | | | | | |
| | | abs. | in % | | absolut | | | | | in Prozent | | | | |
| | | | | | 1 | 2 | 3 | 4 | 5 | 1 | 2 | 3 | 4 | 5 |
| Gesamtteilnehmer | 1254 | 65,6 | 65,6 | 12,6 | 42 | 262 | 460 | 360 | 130 | 3,3 | 20,9 | 36,7 | 28,7 | 10,4 |
| Deutsche | 1194 | 66,0 | 66,0 | 12,5 | 41 | 260 | 442 | 333 | 118 | 3,4 | 21,8 | 37,0 | 27,9 | 9,9 |
| ausländische Studierende | 60 | 57,7 | 57,7 | 11,6 | 1 | 2 | 18 | 27 | 12 | 1,7 | 3,3 | 30,0 | 45,0 | 20,0 |
| weibliche Studierende | 1008 | 65,1 | 65,1 | 12,5 | 30 | 197 | 371 | 298 | 112 | 3,0 | 19,5 | 36,8 | 29,6 | 11,1 |
| männliche Studierende | 246 | 67,8 | 67,8 | 12,8 | 12 | 65 | 89 | 62 | 18 | 4,9 | 26,4 | 36,2 | 25,2 | 7,3 |
| Ersteilnehmer | 1117 | 66,2 | 66,2 | 12,7 | 41 | 250 | 413 | 299 | 114 | 3,7 | 22,4 | 37,0 | 26,8 | 10,2 |
| Erstwiederholer | 115 | 61,0 | 61,0 | 10,5 | 1 | 9 | 39 | 52 | 14 | 0,9 | 7,8 | 33,9 | 45,2 | 12,2 |
| Zweitwiederholer | 22 | 61,6 | 61,6 | 10,5 | 0 | 3 | 8 | 9 | 2 | 0,0 | 13,6 | 36,4 | 40,9 | 9,1 |
| Ersteilnehmer mit 4 Fachsemestern | 717 | 70,3 | 70,3 | 11,2 | 39 | 215 | 300 | 132 | 31 | 5,4 | 30,0 | 41,8 | 18,4 | 4,3 |
| Ersteilnehmer mit 5 Fachsemestern | 168 | 60,0 | 60,0 | 12,9 | 2 | 23 | 45 | 64 | 34 | 1,2 | 13,7 | 26,8 | 38,1 | 20,2 |
| Ersteilnehmer mit 6 Fachsemestern | 115 | 60,7 | 60,7 | 9,9 | 0 | 8 | 40 | 50 | 17 | 0,0 | 7,0 | 34,8 | 43,5 | 14,8 |
| Ersteilnehmer mit mehr als 6 Fachs. | 117 | 55,5 | 55,5 | 11,9 | 0 | 4 | 28 | 53 | 32 | 0,0 | 3,4 | 23,9 | 45,3 | 27,4 |

1 Erster Abschnitt der Pharmazeutischen Prüfung

1.4 Prüfungsergebnisse nach Staatsangehörigkeit, Geschlecht, Prüfungswiederholung und Studiendauer

1.4.2 Biologie

1.4.2.1 Frühjahr 2007

| Grundlagen der pharmazeutischen Biologie (100 Aufgaben) | | | | | | | | | | | | | | |
|---|------------|-------------------------------|------|---------------|-----------------|----|-----|-----|-----|------------|------|------|------|------|
| | Teilnehmer | Durchschnittl. Prüfungsleist. | | Standard-abw. | Notenverteilung | | | | | | | | | |
| | | abs. | in % | | absolut | | | | | in Prozent | | | | |
| | | | | | 1 | 2 | 3 | 4 | 5 | 1 | 2 | 3 | 4 | 5 |
| Gesamtteilnehmer | 977 | 57,9 | 57,9 | 12,2 | 4 | 93 | 334 | 341 | 205 | 0,4 | 9,5 | 34,2 | 34,9 | 21,0 |
| Deutsche | 896 | 58,3 | 58,3 | 12,0 | 4 | 87 | 319 | 308 | 178 | 0,4 | 9,7 | 35,6 | 34,4 | 19,9 |
| ausländische Studierende | 81 | 53,0 | 53,0 | 12,9 | 0 | 6 | 15 | 33 | 27 | 0,0 | 7,4 | 18,5 | 40,7 | 33,3 |
| weibliche Studierende | 742 | 57,9 | 57,9 | 12,2 | 2 | 73 | 252 | 260 | 155 | 0,3 | 9,8 | 34,0 | 35,0 | 20,9 |
| männliche Studierende | 235 | 57,9 | 57,9 | 12,3 | 2 | 20 | 82 | 81 | 50 | 0,9 | 8,5 | 34,9 | 34,5 | 21,3 |
| Ersteilnehmer | 725 | 57,0 | 57,0 | 12,4 | 2 | 65 | 238 | 250 | 170 | 0,3 | 9,0 | 32,8 | 34,5 | 23,4 |
| Erstwiederholer | 223 | 60,6 | 60,6 | 10,9 | 2 | 26 | 84 | 83 | 28 | 0,9 | 11,7 | 37,7 | 37,2 | 12,6 |
| Zweitwiederholer | 29 | 57,6 | 57,6 | 12,2 | 0 | 2 | 12 | 8 | 7 | 0,0 | 6,9 | 41,4 | 27,6 | 24,1 |
| Ersteilnehmer mit 4 Fachsemestern | 244 | 61,4 | 61,4 | 12,6 | 2 | 39 | 96 | 71 | 36 | 0,8 | 16,0 | 39,3 | 29,1 | 14,8 |
| Ersteilnehmer mit 5 Fachsemestern | 257 | 57,3 | 57,3 | 11,3 | 0 | 19 | 90 | 94 | 54 | 0,0 | 7,4 | 35,0 | 36,6 | 21,0 |
| Ersteilnehmer mit 6 Fachsemestern | 102 | 53,3 | 53,3 | 11,7 | 0 | 5 | 25 | 39 | 33 | 0,0 | 4,9 | 24,5 | 38,2 | 32,4 |
| Ersteilnehmer mit mehr als 6 Fachs. | 122 | 50,9 | 50,9 | 11,6 | 0 | 2 | 27 | 46 | 47 | 0,0 | 1,6 | 22,1 | 37,7 | 38,5 |

1.4.2.2 Herbst 2007

| Grundlagen der pharmazeutischen Biologie (99 Aufgaben) | | | | | | | | | | | | | | |
|---|------------|-------------------------------|------|---------------|-----------------|-----|-----|-----|-----|------------|------|------|------|------|
| | Teilnehmer | Durchschnittl. Prüfungsleist. | | Standard-abw. | Notenverteilung | | | | | | | | | |
| | | abs. | in % | | absolut | | | | | in Prozent | | | | |
| | | | | | 1 | 2 | 3 | 4 | 5 | 1 | 2 | 3 | 4 | 5 |
| Gesamtteilnehmer | 1332 | 62,5 | 63,1 | 12,6 | 14 | 223 | 503 | 396 | 196 | 1,1 | 16,7 | 37,8 | 29,7 | 14,7 |
| Deutsche | 1256 | 63,1 | 63,7 | 12,4 | 13 | 220 | 491 | 362 | 170 | 1,0 | 17,5 | 39,1 | 28,8 | 13,5 |
| ausländische Studierende | 76 | 53,1 | 53,6 | 12,9 | 1 | 3 | 12 | 34 | 26 | 1,3 | 3,9 | 15,8 | 44,7 | 34,2 |
| weibliche Studierende | 1063 | 62,3 | 62,9 | 12,6 | 10 | 169 | 410 | 317 | 157 | 0,9 | 15,9 | 38,6 | 29,8 | 14,8 |
| männliche Studierende | 269 | 63,4 | 64,1 | 12,7 | 4 | 54 | 93 | 79 | 39 | 1,5 | 20,1 | 34,6 | 29,4 | 14,5 |
| Ersteilnehmer | 1128 | 62,9 | 63,5 | 13,0 | 14 | 202 | 434 | 312 | 166 | 1,2 | 17,9 | 38,5 | 27,7 | 14,7 |
| Erstwiederholer | 180 | 60,6 | 61,2 | 10,3 | 0 | 20 | 61 | 75 | 24 | 0,0 | 11,1 | 33,9 | 41,7 | 13,3 |
| Zweitwiederholer | 24 | 57,5 | 58,0 | 11,0 | 0 | 1 | 8 | 9 | 6 | 0,0 | 4,2 | 33,3 | 37,5 | 25,0 |
| Ersteilnehmer mit 4 Fachsemestern | 725 | 67,2 | 67,9 | 11,0 | 14 | 182 | 326 | 157 | 46 | 1,9 | 25,1 | 45,0 | 21,7 | 6,3 |
| Ersteilnehmer mit 5 Fachsemestern | 166 | 56,5 | 57,1 | 13,0 | 0 | 12 | 47 | 60 | 47 | 0,0 | 7,2 | 28,3 | 36,1 | 28,3 |
| Ersteilnehmer mit 6 Fachsemestern | 121 | 58,4 | 59,0 | 11,4 | 0 | 8 | 43 | 49 | 21 | 0,0 | 6,6 | 35,5 | 40,5 | 17,4 |
| Ersteilnehmer mit mehr als 6 Fachs. | 116 | 49,7 | 50,2 | 11,7 | 0 | 0 | 18 | 46 | 52 | 0,0 | 0,0 | 15,5 | 39,7 | 44,8 |

1 Erster Abschnitt der Pharmazeutischen Prüfung

1.4 Prüfungsergebnisse nach Staatsangehörigkeit, Geschlecht, Prüfungswiederholung und Studiendauer

1.4.3 Physik

1.4.3.1 Frühjahr 2007

| Physik und Grundlagen der physikalischen Chemie (80 Aufgaben) | | | | | | | | | | | | | | |
|--|------------|-------------------------------|------|---------------|-----------------|-----|-----|-----|-----|------------|------|------|------|------|
| | Teilnehmer | Durchschnittl. Prüfungsleist. | | Standard-abw. | Notenverteilung | | | | | | | | | |
| | | abs. | in % | | absolut | | | | | in Prozent | | | | |
| | | | | | 1 | 2 | 3 | 4 | 5 | 1 | 2 | 3 | 4 | 5 |
| Gesamtteilnehmer | 928 | 50,1 | 62,6 | 9,7 | 8 | 156 | 329 | 298 | 137 | 0,9 | 16,8 | 35,5 | 32,1 | 14,8 |
| Deutsche | 849 | 50,4 | 63,0 | 9,7 | 8 | 148 | 308 | 265 | 120 | 0,9 | 17,4 | 36,3 | 31,2 | 14,1 |
| ausländische Studierende | 79 | 46,6 | 58,3 | 9,6 | 0 | 8 | 21 | 33 | 17 | 0,0 | 10,1 | 26,6 | 41,8 | 21,5 |
| weibliche Studierende | 723 | 49,4 | 61,8 | 9,7 | 7 | 107 | 250 | 240 | 119 | 1,0 | 14,8 | 34,6 | 33,2 | 16,5 |
| männliche Studierende | 205 | 52,4 | 65,5 | 9,5 | 1 | 49 | 79 | 58 | 18 | 0,5 | 23,9 | 38,5 | 28,3 | 8,8 |
| Ersteilnehmer | 721 | 49,9 | 62,4 | 9,8 | 6 | 120 | 250 | 237 | 108 | 0,8 | 16,6 | 34,7 | 32,9 | 15,0 |
| Erstwiederholer | 175 | 50,5 | 63,1 | 9,6 | 2 | 32 | 62 | 52 | 27 | 1,1 | 18,3 | 35,4 | 29,7 | 15,4 |
| Zweitwiederholer | 32 | 51,7 | 64,6 | 7,1 | 0 | 4 | 17 | 9 | 2 | 0,0 | 12,5 | 53,1 | 28,1 | 6,3 |
| Ersteilnehmer mit 4 Fachsemestern | 240 | 53,4 | 66,7 | 10,0 | 3 | 66 | 91 | 64 | 16 | 1,3 | 27,5 | 37,9 | 26,7 | 6,7 |
| Ersteilnehmer mit 5 Fachsemestern | 260 | 51,1 | 63,9 | 8,6 | 3 | 45 | 105 | 83 | 24 | 1,2 | 17,3 | 40,4 | 31,9 | 9,2 |
| Ersteilnehmer mit 6 Fachsemestern | 101 | 46,0 | 57,5 | 9,5 | 0 | 6 | 29 | 40 | 26 | 0,0 | 5,9 | 28,7 | 39,6 | 25,7 |
| Ersteilnehmer mit mehr als 6 Fachs. | 120 | 43,8 | 54,8 | 8,3 | 0 | 3 | 25 | 50 | 42 | 0,0 | 2,5 | 20,8 | 41,7 | 35,0 |

1.4.3.2 Herbst 2007

| Physik und Grundlagen der physikalischen Chemie (80 Aufgaben) | | | | | | | | | | | | | | |
|--|------------|-------------------------------|------|---------------|-----------------|-----|-----|-----|-----|------------|------|------|------|------|
| | Teilnehmer | Durchschnittl. Prüfungsleist. | | Standard-abw. | Notenverteilung | | | | | | | | | |
| | | abs. | in % | | absolut | | | | | in Prozent | | | | |
| | | | | | 1 | 2 | 3 | 4 | 5 | 1 | 2 | 3 | 4 | 5 |
| Gesamtteilnehmer | 1260 | 45,0 | 56,2 | 9,8 | 5 | 100 | 403 | 503 | 249 | 0,4 | 7,9 | 32,0 | 39,9 | 19,8 |
| Deutsche | 1196 | 45,4 | 56,8 | 9,7 | 5 | 99 | 396 | 481 | 215 | 0,4 | 8,3 | 33,1 | 40,2 | 18,0 |
| ausländische Studierende | 64 | 36,5 | 45,7 | 8,7 | 0 | 1 | 7 | 22 | 34 | 0,0 | 1,6 | 10,9 | 34,4 | 53,1 |
| weibliche Studierende | 1013 | 44,4 | 55,5 | 9,5 | 3 | 62 | 316 | 424 | 208 | 0,3 | 6,1 | 31,2 | 41,9 | 20,5 |
| männliche Studierende | 247 | 47,5 | 59,4 | 10,5 | 2 | 38 | 87 | 79 | 41 | 0,8 | 15,4 | 35,2 | 32,0 | 16,6 |
| Ersteilnehmer | 1114 | 45,7 | 57,1 | 9,8 | 5 | 97 | 385 | 430 | 197 | 0,4 | 8,7 | 34,6 | 38,6 | 17,7 |
| Erstwiederholer | 120 | 39,8 | 49,8 | 8,1 | 0 | 3 | 15 | 60 | 42 | 0,0 | 2,5 | 12,5 | 50,0 | 35,0 |
| Zweitwiederholer | 26 | 39,3 | 49,1 | 7,2 | 0 | 0 | 3 | 13 | 10 | 0,0 | 0,0 | 11,5 | 50,0 | 38,5 |
| Ersteilnehmer mit 4 Fachsemestern | 718 | 49,0 | 61,3 | 8,9 | 5 | 91 | 317 | 251 | 54 | 0,7 | 12,7 | 44,2 | 35,0 | 7,5 |
| Ersteilnehmer mit 5 Fachsemestern | 162 | 40,8 | 51,0 | 8,3 | 0 | 2 | 35 | 74 | 51 | 0,0 | 1,2 | 21,6 | 45,7 | 31,5 |
| Ersteilnehmer mit 6 Fachsemestern | 118 | 41,0 | 51,3 | 8,0 | 0 | 3 | 22 | 61 | 32 | 0,0 | 2,5 | 18,6 | 51,7 | 27,1 |
| Ersteilnehmer mit mehr als 6 Fachs. | 116 | 36,5 | 45,6 | 8,3 | 0 | 1 | 11 | 44 | 60 | 0,0 | 0,9 | 9,5 | 37,9 | 51,7 |

1 Erster Abschnitt der Pharmazeutischen Prüfung

1.4 Prüfungsergebnisse nach Staatsangehörigkeit, Geschlecht, Prüfungswiederholung und Studiendauer

1.4.4 Grundlagen der pharmazeutischen Analytik

1.4.4.1 Frühjahr 2007

| Grundlagen der pharmazeutischen Analytik (78 Aufgaben) | | | | | | | | | | | | | | |
|---|------------|-------------------------------|------|---------------|-----------------|----|-----|-----|-----|------------|------|------|------|------|
| | Teilnehmer | Durchschnittl. Prüfungsleist. | | Standard-abw. | Notenverteilung | | | | | | | | | |
| | | abs. | in % | | absolut | | | | | in Prozent | | | | |
| | | | | | 1 | 2 | 3 | 4 | 5 | 1 | 2 | 3 | 4 | 5 |
| Gesamtteilnehmer | 879 | 43,7 | 56,0 | 8,6 | 3 | 55 | 260 | 415 | 146 | 0,3 | 6,3 | 29,6 | 47,2 | 16,6 |
| Deutsche | 810 | 43,9 | 56,3 | 8,5 | 3 | 51 | 246 | 382 | 128 | 0,4 | 6,3 | 30,4 | 47,2 | 15,8 |
| ausländische Studierende | 69 | 40,5 | 51,9 | 9,4 | 0 | 4 | 14 | 33 | 18 | 0,0 | 5,8 | 20,3 | 47,8 | 26,1 |
| weibliche Studierende | 670 | 43,0 | 55,2 | 8,3 | 1 | 32 | 190 | 324 | 123 | 0,1 | 4,8 | 28,4 | 48,4 | 18,4 |
| männliche Studierende | 209 | 45,7 | 58,6 | 9,2 | 2 | 23 | 70 | 91 | 23 | 1,0 | 11,0 | 33,5 | 43,5 | 11,0 |
| Ersteilnehmer | 708 | 44,1 | 56,6 | 8,6 | 2 | 52 | 215 | 326 | 113 | 0,3 | 7,3 | 30,4 | 46,0 | 16,0 |
| Erstwiederholer | 156 | 42,2 | 54,1 | 8,0 | 1 | 3 | 41 | 83 | 28 | 0,6 | 1,9 | 26,3 | 53,2 | 17,9 |
| Zweitwiederholer | 15 | 37,9 | 48,6 | 10,4 | 0 | 0 | 4 | 6 | 5 | 0,0 | 0,0 | 26,7 | 40,0 | 33,3 |
| Ersteilnehmer mit 4 Fachsemestern | 242 | 46,9 | 60,1 | 9,0 | 2 | 33 | 88 | 93 | 26 | 0,8 | 13,6 | 36,4 | 38,4 | 10,7 |
| Ersteilnehmer mit 5 Fachsemestern | 258 | 43,9 | 56,3 | 8,2 | 0 | 13 | 87 | 114 | 44 | 0,0 | 5,0 | 33,7 | 44,2 | 17,1 |
| Ersteilnehmer mit 6 Fachsemestern | 99 | 42,3 | 54,2 | 7,7 | 0 | 4 | 23 | 55 | 17 | 0,0 | 4,0 | 23,2 | 55,6 | 17,2 |
| Ersteilnehmer mit mehr als 6 Fachs. | 109 | 40,1 | 51,4 | 7,4 | 0 | 2 | 17 | 64 | 26 | 0,0 | 1,8 | 15,6 | 58,7 | 23,9 |

1.4.4.2 Herbst 2007

| Grundlagen der pharmazeutischen Analytik (79 Aufgaben) | | | | | | | | | | | | | | |
|---|------------|-------------------------------|------|---------------|-----------------|----|-----|-----|-----|------------|------|------|------|------|
| | Teilnehmer | Durchschnittl. Prüfungsleist. | | Standard-abw. | Notenverteilung | | | | | | | | | |
| | | abs. | in % | | absolut | | | | | in Prozent | | | | |
| | | | | | 1 | 2 | 3 | 4 | 5 | 1 | 2 | 3 | 4 | 5 |
| Gesamtteilnehmer | 1277 | 44,1 | 55,8 | 8,3 | 2 | 56 | 418 | 599 | 202 | 0,2 | 4,4 | 32,7 | 46,9 | 15,8 |
| Deutsche | 1218 | 44,4 | 56,2 | 8,2 | 2 | 55 | 413 | 569 | 179 | 0,2 | 4,5 | 33,9 | 46,7 | 14,7 |
| ausländische Studierende | 59 | 37,6 | 47,7 | 7,3 | 0 | 1 | 5 | 30 | 23 | 0,0 | 1,7 | 8,5 | 50,8 | 39,0 |
| weibliche Studierende | 1033 | 43,5 | 55,1 | 8,0 | 1 | 31 | 323 | 509 | 169 | 0,1 | 3,0 | 31,3 | 49,3 | 16,4 |
| männliche Studierende | 244 | 46,3 | 58,6 | 9,1 | 1 | 25 | 95 | 90 | 33 | 0,4 | 10,2 | 38,9 | 36,9 | 13,5 |
| Ersteilnehmer | 1131 | 44,4 | 56,2 | 8,3 | 2 | 54 | 385 | 514 | 176 | 0,2 | 4,8 | 34,0 | 45,4 | 15,6 |
| Erstwiederholer | 123 | 41,3 | 52,2 | 7,4 | 0 | 2 | 25 | 73 | 23 | 0,0 | 1,6 | 20,3 | 59,3 | 18,7 |
| Zweitwiederholer | 23 | 43,3 | 54,9 | 5,2 | 0 | 0 | 8 | 12 | 3 | 0,0 | 0,0 | 34,8 | 52,2 | 13,0 |
| Ersteilnehmer mit 4 Fachsemestern | 731 | 46,8 | 59,3 | 7,6 | 2 | 52 | 313 | 310 | 54 | 0,3 | 7,1 | 42,8 | 42,4 | 7,4 |
| Ersteilnehmer mit 5 Fachsemestern | 169 | 40,2 | 50,9 | 7,8 | 0 | 1 | 33 | 84 | 51 | 0,0 | 0,6 | 19,5 | 49,7 | 30,2 |
| Ersteilnehmer mit 6 Fachsemestern | 119 | 41,3 | 52,2 | 7,1 | 0 | 1 | 24 | 67 | 27 | 0,0 | 0,8 | 20,2 | 56,3 | 22,7 |
| Ersteilnehmer mit mehr als 6 Fachs. | 112 | 37,9 | 47,9 | 7,6 | 0 | 0 | 15 | 53 | 44 | 0,0 | 0,0 | 13,4 | 47,3 | 39,3 |

1 Erster Abschnitt der Pharmazeutischen Prüfung

1.5 Prüfungsergebnisse nach Hochschulen

1.5.1 Allgemeine, anorganische und organische Chemie

1.5.1.1 Frühjahr 2007

| Hochschule | Teilnehmer | Mittelwert | | Standard-abw. | Notenverteilung | | | | | | | | | |
|--------------|------------|------------|------|---------------|-----------------|----|-----|-----|-----|------------|------|------|------|------|
| | | abs. | in % | | absolut | | | | | in Prozent | | | | |
| | | | | | 1 | 2 | 3 | 4 | 5 | 1 | 2 | 3 | 4 | 5 |
| Berlin | 60 | 57,1 | 57,6 | 8,6 | 0 | 2 | 18 | 33 | 7 | 0,0 | 3,3 | 30,0 | 55,0 | 11,7 |
| Bonn | 69 | 57,3 | 57,8 | 11,6 | 0 | 5 | 25 | 24 | 15 | 0,0 | 7,2 | 36,2 | 34,8 | 21,7 |
| Braunschweig | 43 | 61,8 | 62,4 | 9,3 | 1 | 1 | 25 | 12 | 4 | 2,3 | 2,3 | 58,1 | 27,9 | 9,3 |
| Düsseldorf | 71 | 52,7 | 53,3 | 9,7 | 0 | 2 | 10 | 37 | 22 | 0,0 | 2,8 | 14,1 | 52,1 | 31,0 |
| Erlangen | 5 | 61,4 | 62,0 | 10,2 | 0 | 1 | 2 | 2 | 0 | 0,0 | 20,0 | 40,0 | 40,0 | 0,0 |
| Frankfurt | 56 | 59,7 | 60,3 | 10,4 | 0 | 6 | 21 | 21 | 8 | 0,0 | 10,7 | 37,5 | 37,5 | 14,3 |
| Freiburg | 22 | 69,6 | 70,3 | 7,8 | 0 | 6 | 13 | 3 | 0 | 0,0 | 27,3 | 59,1 | 13,6 | 0,0 |
| Greifswald | 51 | 52,1 | 52,6 | 10,3 | 0 | 0 | 14 | 20 | 17 | 0,0 | 0,0 | 27,5 | 39,2 | 33,3 |
| Halle | 12 | 57,2 | 57,7 | 7,5 | 0 | 1 | 2 | 7 | 2 | 0,0 | 8,3 | 16,7 | 58,3 | 16,7 |
| Hamburg | 26 | 57,2 | 57,7 | 7,9 | 0 | 0 | 9 | 14 | 3 | 0,0 | 0,0 | 34,6 | 53,8 | 11,5 |
| Jena | 7 | 53,9 | 54,4 | 9,8 | 0 | 0 | 1 | 4 | 2 | 0,0 | 0,0 | 14,3 | 57,1 | 28,6 |
| Kiel | 45 | 55,6 | 56,2 | 10,4 | 0 | 0 | 14 | 26 | 5 | 0,0 | 0,0 | 31,1 | 57,8 | 11,1 |
| Leipzig | 7 | 56,4 | 57,0 | 10,3 | 0 | 1 | 1 | 4 | 1 | 0,0 | 14,3 | 14,3 | 57,1 | 14,3 |
| Mainz | 34 | 61,8 | 62,4 | 10,0 | 0 | 4 | 14 | 13 | 3 | 0,0 | 11,8 | 41,2 | 38,2 | 8,8 |
| Marburg | 81 | 53,6 | 54,1 | 10,0 | 0 | 1 | 18 | 44 | 18 | 0,0 | 1,2 | 22,2 | 54,3 | 22,2 |
| München | 71 | 60,5 | 61,1 | 9,5 | 1 | 4 | 34 | 26 | 6 | 1,4 | 5,6 | 47,9 | 36,6 | 8,5 |
| Münster | 43 | 60,0 | 60,6 | 10,1 | 0 | 6 | 14 | 19 | 4 | 0,0 | 14,0 | 32,6 | 44,2 | 9,3 |
| Regensburg | 17 | 59,8 | 60,4 | 7,7 | 0 | 1 | 6 | 9 | 1 | 0,0 | 5,9 | 35,3 | 52,9 | 5,9 |
| Saarbrücken | 22 | 56,8 | 57,3 | 10,6 | 0 | 2 | 5 | 11 | 4 | 0,0 | 9,1 | 22,7 | 50,0 | 18,2 |
| Tübingen | 49 | 55,6 | 56,1 | 12,9 | 1 | 2 | 13 | 19 | 14 | 2,0 | 4,1 | 26,5 | 38,8 | 28,6 |
| Würzburg | 50 | 63,6 | 64,2 | 10,9 | 0 | 9 | 21 | 15 | 5 | 0,0 | 18,0 | 42,0 | 30,0 | 10,0 |
| Gesamt | 841 | 57,7 | 58,3 | 10,7 | 3 | 54 | 280 | 363 | 141 | 0,4 | 6,4 | 33,3 | 43,2 | 16,8 |

1 Erster Abschnitt der Pharmazeutischen Prüfung

1.5 Prüfungsergebnisse nach Hochschulen

1.5.1 Allgemeine, anorganische und organische Chemie

1.5.1.2 Herbst 2007

| Hochschule | Teilnehmer | Mittelwert | | Standard-abw. | Notenverteilung | | | | | | | | | |
|--------------|------------|------------|------|---------------|-----------------|-----|-----|-----|-----|------------|------|------|------|------|
| | | abs. | in % | | absolut | | | | | in Prozent | | | | |
| | | | | | 1 | 2 | 3 | 4 | 5 | 1 | 2 | 3 | 4 | 5 |
| Berlin | 66 | 67,3 | 67,3 | 11,6 | 3 | 16 | 19 | 24 | 4 | 4,5 | 24,2 | 28,8 | 36,4 | 6,1 |
| Bonn | 74 | 62,5 | 62,5 | 13,4 | 1 | 14 | 24 | 23 | 12 | 1,4 | 18,9 | 32,4 | 31,1 | 16,2 |
| Braunschweig | 63 | 69,9 | 69,9 | 11,3 | 4 | 18 | 26 | 15 | 0 | 6,3 | 28,6 | 41,3 | 23,8 | 0,0 |
| Düsseldorf | 64 | 59,3 | 59,3 | 10,7 | 0 | 5 | 15 | 35 | 9 | 0,0 | 7,8 | 23,4 | 54,7 | 14,1 |
| Erlangen | 73 | 68,5 | 68,5 | 10,2 | 2 | 13 | 41 | 14 | 3 | 2,7 | 17,8 | 56,2 | 19,2 | 4,1 |
| Frankfurt | 56 | 67,7 | 67,7 | 10,1 | 2 | 10 | 28 | 15 | 1 | 3,6 | 17,9 | 50,0 | 26,8 | 1,8 |
| Freiburg | 32 | 72,6 | 72,6 | 12,3 | 4 | 11 | 9 | 7 | 1 | 12,5 | 34,4 | 28,1 | 21,9 | 3,1 |
| Greifswald | 53 | 64,8 | 64,8 | 12,9 | 0 | 13 | 21 | 13 | 6 | 0,0 | 24,5 | 39,6 | 24,5 | 11,3 |
| Halle | 89 | 67,2 | 67,2 | 10,4 | 0 | 23 | 36 | 26 | 4 | 0,0 | 25,8 | 40,4 | 29,2 | 4,5 |
| Hamburg | 52 | 60,2 | 60,2 | 12,0 | 0 | 6 | 16 | 18 | 12 | 0,0 | 11,5 | 30,8 | 34,6 | 23,1 |
| Jena | 56 | 67,4 | 67,4 | 12,5 | 4 | 12 | 18 | 18 | 4 | 7,1 | 21,4 | 32,1 | 32,1 | 7,1 |
| Kiel | 33 | 65,9 | 65,9 | 14,4 | 1 | 9 | 9 | 9 | 5 | 3,0 | 27,3 | 27,3 | 27,3 | 15,2 |
| Leipzig | 42 | 68,1 | 68,1 | 13,7 | 4 | 8 | 17 | 9 | 4 | 9,5 | 19,0 | 40,5 | 21,4 | 9,5 |
| Mainz | 45 | 66,4 | 66,4 | 12,1 | 1 | 10 | 18 | 12 | 4 | 2,2 | 22,2 | 40,0 | 26,7 | 8,9 |
| Marburg | 105 | 60,3 | 60,3 | 12,8 | 1 | 14 | 30 | 38 | 22 | 1,0 | 13,3 | 28,6 | 36,2 | 21,0 |
| München | 77 | 63,0 | 63,0 | 13,7 | 2 | 15 | 24 | 22 | 14 | 2,6 | 19,5 | 31,2 | 28,6 | 18,2 |
| Münster | 79 | 66,7 | 66,7 | 13,8 | 6 | 13 | 33 | 19 | 8 | 7,6 | 16,5 | 41,8 | 24,1 | 10,1 |
| Regensburg | 60 | 73,5 | 73,5 | 10,5 | 3 | 29 | 20 | 6 | 2 | 5,0 | 48,3 | 33,3 | 10,0 | 3,3 |
| Saarbrücken | 37 | 61,2 | 61,2 | 13,0 | 2 | 3 | 13 | 13 | 6 | 5,4 | 8,1 | 35,1 | 35,1 | 16,2 |
| Tübingen | 52 | 61,9 | 61,9 | 11,2 | 0 | 5 | 22 | 17 | 8 | 0,0 | 9,6 | 42,3 | 32,7 | 15,4 |
| Würzburg | 46 | 70,8 | 70,8 | 9,9 | 2 | 15 | 21 | 7 | 1 | 4,3 | 32,6 | 45,7 | 15,2 | 2,2 |
| Gesamt | 1254 | 65,6 | 65,6 | 12,6 | 42 | 262 | 460 | 360 | 130 | 3,3 | 20,9 | 36,7 | 28,7 | 10,4 |

1 Erster Abschnitt der Pharmazeutischen Prüfung

1.5 Prüfungsergebnisse nach Hochschulen

1.5.2 Biologie

1.5.2.1 Frühjahr 2007

| Hochschule | Teilnehmer | Mittelwert | | Standard-abw. | Notenverteilung | | | | | | | | | |
|--------------|------------|------------|------|---------------|-----------------|----|-----|-----|-----|------------|------|------|------|------|
| | | abs. | in % | | absolut | | | | | in Prozent | | | | |
| | | | | | 1 | 2 | 3 | 4 | 5 | 1 | 2 | 3 | 4 | 5 |
| Berlin | 68 | 54,3 | 54,3 | 11,7 | 0 | 4 | 17 | 29 | 18 | 0,0 | 5,9 | 25,0 | 42,6 | 26,5 |
| Bonn | 93 | 53,3 | 53,3 | 13,9 | 1 | 7 | 23 | 28 | 34 | 1,1 | 7,5 | 24,7 | 30,1 | 36,6 |
| Braunschweig | 71 | 57,6 | 57,6 | 12,1 | 0 | 8 | 23 | 22 | 18 | 0,0 | 11,3 | 32,4 | 31,0 | 25,4 |
| Düsseldorf | 77 | 51,6 | 51,6 | 12,5 | 0 | 3 | 16 | 27 | 31 | 0,0 | 3,9 | 20,8 | 35,1 | 40,3 |
| Erlangen | 22 | 61,7 | 61,7 | 8,2 | 0 | 0 | 13 | 8 | 1 | 0,0 | 0,0 | 59,1 | 36,4 | 4,5 |
| Frankfurt | 62 | 57,6 | 57,6 | 10,6 | 0 | 4 | 20 | 29 | 9 | 0,0 | 6,5 | 32,3 | 46,8 | 14,5 |
| Freiburg | 24 | 66,8 | 66,8 | 9,5 | 0 | 5 | 13 | 5 | 1 | 0,0 | 20,8 | 54,2 | 20,8 | 4,2 |
| Greifswald | 47 | 61,7 | 61,7 | 8,2 | 0 | 4 | 21 | 21 | 1 | 0,0 | 8,5 | 44,7 | 44,7 | 2,1 |
| Halle | 20 | 62,8 | 62,8 | 9,0 | 0 | 2 | 11 | 5 | 2 | 0,0 | 10,0 | 55,0 | 25,0 | 10,0 |
| Hamburg | 38 | 50,6 | 50,6 | 13,2 | 0 | 1 | 9 | 10 | 18 | 0,0 | 2,6 | 23,7 | 26,3 | 47,4 |
| Jena | 4 | 61,3 | 61,3 | 11,0 | 0 | 0 | 3 | 0 | 1 | 0,0 | 0,0 | 75,0 | 0,0 | 25,0 |
| Kiel | 53 | 54,6 | 54,6 | 12,6 | 0 | 5 | 10 | 24 | 14 | 0,0 | 9,4 | 18,9 | 45,3 | 26,4 |
| Leipzig | 7 | 62,6 | 62,6 | 4,7 | 0 | 0 | 5 | 2 | 0 | 0,0 | 0,0 | 71,4 | 28,6 | 0,0 |
| Mainz | 39 | 63,6 | 63,6 | 10,6 | 0 | 7 | 15 | 15 | 2 | 0,0 | 17,9 | 38,5 | 38,5 | 5,1 |
| Marburg | 74 | 56,5 | 56,5 | 9,4 | 0 | 3 | 27 | 27 | 17 | 0,0 | 4,1 | 36,5 | 36,5 | 23,0 |
| München | 78 | 63,0 | 63,0 | 11,2 | 2 | 12 | 35 | 21 | 8 | 2,6 | 15,4 | 44,9 | 26,9 | 10,3 |
| Münster | 52 | 60,7 | 60,7 | 11,7 | 0 | 9 | 17 | 18 | 8 | 0,0 | 17,3 | 32,7 | 34,6 | 15,4 |
| Regensburg | 20 | 61,9 | 61,9 | 7,4 | 0 | 1 | 11 | 8 | 0 | 0,0 | 5,0 | 55,0 | 40,0 | 0,0 |
| Saarbrücken | 29 | 54,6 | 54,6 | 12,1 | 0 | 1 | 8 | 12 | 8 | 0,0 | 3,4 | 27,6 | 41,4 | 27,6 |
| Tübingen | 44 | 62,4 | 62,4 | 11,3 | 1 | 6 | 19 | 13 | 5 | 2,3 | 13,6 | 43,2 | 29,5 | 11,4 |
| Würzburg | 55 | 60,9 | 60,9 | 13,2 | 0 | 11 | 18 | 17 | 9 | 0,0 | 20,0 | 32,7 | 30,9 | 16,4 |
| Gesamt | 977 | 57,9 | 57,9 | 12,2 | 4 | 93 | 334 | 341 | 205 | 0,4 | 9,5 | 34,2 | 34,9 | 21,0 |

1 Erster Abschnitt der Pharmazeutischen Prüfung

1.5 Prüfungsergebnisse nach Hochschulen

1.5.2 Biologie

1.5.2.2 Herbst 2007

| Hochschule | Teilnehmer | Mittelwert | | Standard-abw. | Notenverteilung | | | | | | | | | |
|--------------|------------|------------|------|---------------|-----------------|-----|-----|-----|-----|------------|------|------|------|------|
| | | abs. | in % | | absolut | | | | | in Prozent | | | | |
| | | | | | 1 | 2 | 3 | 4 | 5 | 1 | 2 | 3 | 4 | 5 |
| Berlin | 79 | 61,4 | 62,0 | 11,6 | 0 | 8 | 30 | 31 | 10 | 0,0 | 10,1 | 38,0 | 39,2 | 12,7 |
| Bonn | 93 | 60,3 | 60,9 | 14,5 | 0 | 15 | 36 | 19 | 23 | 0,0 | 16,1 | 38,7 | 20,4 | 24,7 |
| Braunschweig | 80 | 61,6 | 62,2 | 12,6 | 1 | 13 | 27 | 24 | 15 | 1,3 | 16,3 | 33,8 | 30,0 | 18,8 |
| Düsseldorf | 78 | 57,4 | 58,0 | 11,9 | 0 | 7 | 23 | 30 | 18 | 0,0 | 9,0 | 29,5 | 38,5 | 23,1 |
| Erlangen | 75 | 64,3 | 64,9 | 9,4 | 0 | 13 | 30 | 27 | 5 | 0,0 | 17,3 | 40,0 | 36,0 | 6,7 |
| Frankfurt | 55 | 61,6 | 62,2 | 11,0 | 0 | 8 | 19 | 19 | 9 | 0,0 | 14,5 | 34,5 | 34,5 | 16,4 |
| Freiburg | 43 | 73,8 | 74,6 | 10,6 | 3 | 20 | 15 | 3 | 2 | 7,0 | 46,5 | 34,9 | 7,0 | 4,7 |
| Greifswald | 37 | 68,8 | 69,5 | 10,2 | 1 | 12 | 12 | 11 | 1 | 2,7 | 32,4 | 32,4 | 29,7 | 2,7 |
| Halle | 91 | 66,1 | 66,8 | 9,4 | 2 | 15 | 46 | 25 | 3 | 2,2 | 16,5 | 50,5 | 27,5 | 3,3 |
| Hamburg | 65 | 50,5 | 51,0 | 15,2 | 0 | 3 | 19 | 11 | 32 | 0,0 | 4,6 | 29,2 | 16,9 | 49,2 |
| Jena | 55 | 66,5 | 67,2 | 9,1 | 1 | 12 | 25 | 16 | 1 | 1,8 | 21,8 | 45,5 | 29,1 | 1,8 |
| Kiel | 44 | 61,5 | 62,2 | 14,5 | 0 | 9 | 14 | 11 | 10 | 0,0 | 20,5 | 31,8 | 25,0 | 22,7 |
| Leipzig | 42 | 63,5 | 64,1 | 12,8 | 1 | 8 | 13 | 15 | 5 | 2,4 | 19,0 | 31,0 | 35,7 | 11,9 |
| Mainz | 44 | 60,9 | 61,5 | 14,0 | 0 | 6 | 15 | 19 | 4 | 0,0 | 13,6 | 34,1 | 43,2 | 9,1 |
| Marburg | 106 | 61,2 | 61,8 | 11,7 | 0 | 16 | 36 | 38 | 16 | 0,0 | 15,1 | 34,0 | 35,8 | 15,1 |
| München | 71 | 64,2 | 64,9 | 11,5 | 2 | 9 | 32 | 21 | 7 | 2,8 | 12,7 | 45,1 | 29,6 | 9,9 |
| Münster | 82 | 62,9 | 63,5 | 13,3 | 3 | 14 | 25 | 27 | 13 | 3,7 | 17,1 | 30,5 | 32,9 | 15,9 |
| Regensburg | 60 | 67,5 | 68,2 | 9,8 | 0 | 14 | 33 | 10 | 3 | 0,0 | 23,3 | 55,0 | 16,7 | 5,0 |
| Saarbrücken | 40 | 56,6 | 57,1 | 14,0 | 0 | 6 | 8 | 17 | 9 | 0,0 | 15,0 | 20,0 | 42,5 | 22,5 |
| Tübingen | 43 | 65,6 | 66,2 | 10,7 | 0 | 8 | 21 | 9 | 5 | 0,0 | 18,6 | 48,8 | 20,9 | 11,6 |
| Würzburg | 49 | 63,5 | 64,1 | 10,4 | 0 | 7 | 24 | 13 | 5 | 0,0 | 14,3 | 49,0 | 26,5 | 10,2 |
| Gesamt | 1332 | 62,5 | 63,1 | 12,6 | 14 | 223 | 503 | 396 | 196 | 1,1 | 16,7 | 37,8 | 29,7 | 14,7 |

1 Erster Abschnitt der Pharmazeutischen Prüfung

1.5 Prüfungsergebnisse nach Hochschulen

1.5.3 Physik

1.5.3.1 Frühjahr 2007

| Hochschule | Teilnehmer | Mittelwert | | Standard-abw. | Notenverteilung | | | | | | | | | |
|--------------|------------|------------|------|---------------|-----------------|-----|-----|-----|-----|------------|------|------|------|------|
| | | abs. | in % | | absolut | | | | | in Prozent | | | | |
| | | | | | 1 | 2 | 3 | 4 | 5 | 1 | 2 | 3 | 4 | 5 |
| Berlin | 58 | 49,3 | 61,7 | 8,7 | 0 | 8 | 22 | 21 | 7 | 0,0 | 13,8 | 37,9 | 36,2 | 12,1 |
| Bonn | 80 | 47,2 | 59,0 | 9,7 | 1 | 7 | 28 | 26 | 18 | 1,3 | 8,8 | 35,0 | 32,5 | 22,5 |
| Braunschweig | 76 | 50,9 | 63,6 | 10,2 | 1 | 16 | 27 | 21 | 11 | 1,3 | 21,1 | 35,5 | 27,6 | 14,5 |
| Düsseldorf | 77 | 46,7 | 58,3 | 9,5 | 0 | 6 | 24 | 29 | 18 | 0,0 | 7,8 | 31,2 | 37,7 | 23,4 |
| Erlangen | 9 | 49,8 | 62,2 | 6,9 | 0 | 0 | 4 | 4 | 1 | 0,0 | 0,0 | 44,4 | 44,4 | 11,1 |
| Frankfurt | 67 | 48,7 | 60,9 | 9,1 | 0 | 10 | 20 | 26 | 11 | 0,0 | 14,9 | 29,9 | 38,8 | 16,4 |
| Freiburg | 23 | 58,1 | 72,6 | 8,1 | 1 | 10 | 10 | 1 | 1 | 4,3 | 43,5 | 43,5 | 4,3 | 4,3 |
| Greifswald | 45 | 53,3 | 66,7 | 8,4 | 0 | 11 | 22 | 9 | 3 | 0,0 | 24,4 | 48,9 | 20,0 | 6,7 |
| Halle | 10 | 50,9 | 63,6 | 7,7 | 0 | 1 | 4 | 5 | 0 | 0,0 | 10,0 | 40,0 | 50,0 | 0,0 |
| Hamburg | 34 | 46,6 | 58,2 | 9,9 | 0 | 3 | 11 | 11 | 9 | 0,0 | 8,8 | 32,4 | 32,4 | 26,5 |
| Jena | 5 | 59,6 | 74,5 | 3,2 | 0 | 3 | 2 | 0 | 0 | 0,0 | 60,0 | 40,0 | 0,0 | 0,0 |
| Kiel | 49 | 49,6 | 61,9 | 8,9 | 0 | 8 | 14 | 18 | 9 | 0,0 | 16,3 | 28,6 | 36,7 | 18,4 |
| Leipzig | 8 | 53,9 | 67,3 | 6,6 | 0 | 1 | 4 | 3 | 0 | 0,0 | 12,5 | 50,0 | 37,5 | 0,0 |
| Mainz | 41 | 52,6 | 65,8 | 9,7 | 0 | 14 | 11 | 11 | 5 | 0,0 | 34,1 | 26,8 | 26,8 | 12,2 |
| Marburg | 72 | 48,5 | 60,6 | 8,4 | 0 | 6 | 26 | 28 | 12 | 0,0 | 8,3 | 36,1 | 38,9 | 16,7 |
| München | 78 | 53,6 | 67,0 | 9,7 | 1 | 16 | 40 | 18 | 3 | 1,3 | 20,5 | 51,3 | 23,1 | 3,8 |
| Münster | 49 | 53,5 | 66,8 | 8,6 | 2 | 11 | 18 | 13 | 5 | 4,1 | 22,4 | 36,7 | 26,5 | 10,2 |
| Regensburg | 17 | 50,7 | 63,4 | 7,5 | 0 | 3 | 6 | 7 | 1 | 0,0 | 17,6 | 35,3 | 41,2 | 5,9 |
| Saarbrücken | 27 | 46,1 | 57,6 | 11,2 | 0 | 4 | 6 | 10 | 7 | 0,0 | 14,8 | 22,2 | 37,0 | 25,9 |
| Tübingen | 43 | 52,5 | 65,6 | 10,1 | 2 | 8 | 15 | 13 | 5 | 4,7 | 18,6 | 34,9 | 30,2 | 11,6 |
| Würzburg | 60 | 47,9 | 59,8 | 10,9 | 0 | 10 | 15 | 24 | 11 | 0,0 | 16,7 | 25,0 | 40,0 | 18,3 |
| Gesamt | 928 | 50,1 | 62,6 | 9,7 | 8 | 156 | 329 | 298 | 137 | 0,9 | 16,8 | 35,5 | 32,1 | 14,8 |

1 Erster Abschnitt der Pharmazeutischen Prüfung

1.5 Prüfungsergebnisse nach Hochschulen

1.5.3 Physik

1.5.3.2 Herbst 2007

| Hochschule | Teilnehmer | Mittelwert | | Standard-abw. | Notenverteilung | | | | | | | | | |
|--------------|------------|------------|------|---------------|-----------------|-----|-----|-----|-----|------------|------|------|------|------|
| | | abs. | in % | | absolut | | | | | in Prozent | | | | |
| | | | | | 1 | 2 | 3 | 4 | 5 | 1 | 2 | 3 | 4 | 5 |
| Berlin | 61 | 42,9 | 53,6 | 8,2 | 0 | 0 | 20 | 26 | 15 | 0,0 | 0,0 | 32,8 | 42,6 | 24,6 |
| Bonn | 81 | 41,5 | 51,9 | 9,7 | 0 | 3 | 20 | 32 | 26 | 0,0 | 3,7 | 24,7 | 39,5 | 32,1 |
| Braunschweig | 73 | 42,7 | 53,4 | 9,2 | 1 | 1 | 17 | 37 | 17 | 1,4 | 1,4 | 23,3 | 50,7 | 23,3 |
| Düsseldorf | 65 | 41,6 | 52,0 | 10,1 | 0 | 3 | 13 | 31 | 18 | 0,0 | 4,6 | 20,0 | 47,7 | 27,7 |
| Erlangen | 75 | 46,4 | 58,0 | 8,2 | 0 | 5 | 28 | 34 | 8 | 0,0 | 6,7 | 37,3 | 45,3 | 10,7 |
| Frankfurt | 58 | 43,2 | 54,0 | 10,3 | 0 | 4 | 18 | 20 | 16 | 0,0 | 6,9 | 31,0 | 34,5 | 27,6 |
| Freiburg | 36 | 53,5 | 66,9 | 9,3 | 0 | 11 | 18 | 5 | 2 | 0,0 | 30,6 | 50,0 | 13,9 | 5,6 |
| Greifswald | 40 | 51,0 | 63,8 | 9,2 | 1 | 6 | 19 | 11 | 3 | 2,5 | 15,0 | 47,5 | 27,5 | 7,5 |
| Halle | 89 | 49,2 | 61,5 | 9,0 | 1 | 12 | 39 | 31 | 6 | 1,1 | 13,5 | 43,8 | 34,8 | 6,7 |
| Hamburg | 58 | 39,9 | 49,8 | 7,5 | 0 | 0 | 8 | 28 | 22 | 0,0 | 0,0 | 13,8 | 48,3 | 37,9 |
| Jena | 55 | 47,7 | 59,6 | 8,6 | 0 | 8 | 17 | 27 | 3 | 0,0 | 14,5 | 30,9 | 49,1 | 5,5 |
| Kiel | 37 | 46,9 | 58,6 | 9,6 | 1 | 3 | 14 | 13 | 6 | 2,7 | 8,1 | 37,8 | 35,1 | 16,2 |
| Leipzig | 42 | 48,7 | 60,9 | 8,5 | 0 | 6 | 16 | 18 | 2 | 0,0 | 14,3 | 38,1 | 42,9 | 4,8 |
| Mainz | 46 | 42,8 | 53,5 | 9,4 | 0 | 4 | 8 | 22 | 12 | 0,0 | 8,7 | 17,4 | 47,8 | 26,1 |
| Marburg | 105 | 41,1 | 51,4 | 9,4 | 0 | 5 | 19 | 49 | 32 | 0,0 | 4,8 | 18,1 | 46,7 | 30,5 |
| München | 66 | 46,5 | 58,2 | 9,2 | 1 | 5 | 27 | 23 | 10 | 1,5 | 7,6 | 40,9 | 34,8 | 15,2 |
| Münster | 78 | 47,2 | 59,0 | 10,0 | 0 | 9 | 30 | 28 | 11 | 0,0 | 11,5 | 38,5 | 35,9 | 14,1 |
| Regensburg | 61 | 49,4 | 61,7 | 8,9 | 0 | 9 | 29 | 19 | 4 | 0,0 | 14,8 | 47,5 | 31,1 | 6,6 |
| Saarbrücken | 39 | 38,9 | 48,7 | 11,2 | 0 | 1 | 7 | 15 | 16 | 0,0 | 2,6 | 17,9 | 38,5 | 41,0 |
| Tübingen | 43 | 47,4 | 59,2 | 8,3 | 0 | 2 | 25 | 10 | 6 | 0,0 | 4,7 | 58,1 | 23,3 | 14,0 |
| Würzburg | 52 | 42,8 | 53,4 | 8,5 | 0 | 3 | 11 | 24 | 14 | 0,0 | 5,8 | 21,2 | 46,2 | 26,9 |
| Gesamt | 1260 | 45,0 | 56,2 | 9,8 | 5 | 100 | 403 | 503 | 249 | 0,4 | 7,9 | 32,0 | 39,9 | 19,8 |

1 Erster Abschnitt der Pharmazeutischen Prüfung

1.5 Prüfungsergebnisse nach Hochschulen

1.5.4 Grundlagen der pharmazeutischen Analytik

1.5.4.1 Frühjahr 2007

| Hochschule | Teilnehmer | Mittelwert | | Standard-abw. | Notenverteilung | | | | | | | | | |
|--------------|------------|------------|------|---------------|-----------------|----|-----|-----|-----|------------|------|------|------|------|
| | | abs. | in % | | absolut | | | | | in Prozent | | | | |
| | | | | | 1 | 2 | 3 | 4 | 5 | 1 | 2 | 3 | 4 | 5 |
| Berlin | 62 | 43,0 | 55,1 | 7,8 | 0 | 3 | 14 | 37 | 8 | 0,0 | 4,8 | 22,6 | 59,7 | 12,9 |
| Bonn | 74 | 42,5 | 54,5 | 8,7 | 0 | 6 | 15 | 37 | 16 | 0,0 | 8,1 | 20,3 | 50,0 | 21,6 |
| Braunschweig | 37 | 48,2 | 61,8 | 7,5 | 1 | 3 | 17 | 16 | 0 | 2,7 | 8,1 | 45,9 | 43,2 | 0,0 |
| Düsseldorf | 73 | 41,1 | 52,7 | 8,6 | 0 | 2 | 20 | 30 | 21 | 0,0 | 2,7 | 27,4 | 41,1 | 28,8 |
| Erlangen | 13 | 44,5 | 57,0 | 6,1 | 0 | 0 | 5 | 8 | 0 | 0,0 | 0,0 | 38,5 | 61,5 | 0,0 |
| Frankfurt | 69 | 43,1 | 55,3 | 9,3 | 0 | 4 | 18 | 33 | 14 | 0,0 | 5,8 | 26,1 | 47,8 | 20,3 |
| Freiburg | 21 | 47,3 | 60,6 | 9,8 | 1 | 2 | 9 | 7 | 2 | 4,8 | 9,5 | 42,9 | 33,3 | 9,5 |
| Greifswald | 59 | 39,6 | 50,7 | 8,6 | 0 | 1 | 12 | 25 | 21 | 0,0 | 1,7 | 20,3 | 42,4 | 35,6 |
| Halle | 13 | 40,8 | 52,4 | 7,9 | 0 | 0 | 3 | 8 | 2 | 0,0 | 0,0 | 23,1 | 61,5 | 15,4 |
| Hamburg | 25 | 48,7 | 62,5 | 6,0 | 0 | 3 | 14 | 8 | 0 | 0,0 | 12,0 | 56,0 | 32,0 | 0,0 |
| Jena | 12 | 46,0 | 59,0 | 7,5 | 0 | 1 | 4 | 6 | 1 | 0,0 | 8,3 | 33,3 | 50,0 | 8,3 |
| Kiel | 49 | 43,0 | 55,1 | 6,8 | 0 | 2 | 9 | 33 | 5 | 0,0 | 4,1 | 18,4 | 67,3 | 10,2 |
| Leipzig | 11 | 42,8 | 54,9 | 5,8 | 0 | 0 | 3 | 7 | 1 | 0,0 | 0,0 | 27,3 | 63,6 | 9,1 |
| Mainz | 39 | 45,2 | 57,9 | 7,8 | 0 | 2 | 14 | 20 | 3 | 0,0 | 5,1 | 35,9 | 51,3 | 7,7 |
| Marburg | 72 | 40,3 | 51,6 | 7,9 | 0 | 1 | 14 | 38 | 19 | 0,0 | 1,4 | 19,4 | 52,8 | 26,4 |
| München | 65 | 45,8 | 58,8 | 7,7 | 1 | 5 | 24 | 29 | 6 | 1,5 | 7,7 | 36,9 | 44,6 | 9,2 |
| Münster | 43 | 48,8 | 62,6 | 7,5 | 0 | 6 | 20 | 16 | 1 | 0,0 | 14,0 | 46,5 | 37,2 | 2,3 |
| Regensburg | 17 | 44,8 | 57,4 | 8,4 | 0 | 0 | 9 | 6 | 2 | 0,0 | 0,0 | 52,9 | 35,3 | 11,8 |
| Saarbrücken | 28 | 40,9 | 52,4 | 8,7 | 0 | 2 | 4 | 16 | 6 | 0,0 | 7,1 | 14,3 | 57,1 | 21,4 |
| Tübingen | 46 | 40,6 | 52,0 | 9,9 | 0 | 3 | 11 | 15 | 17 | 0,0 | 6,5 | 23,9 | 32,6 | 37,0 |
| Würzburg | 51 | 49,2 | 63,1 | 7,0 | 0 | 9 | 21 | 20 | 1 | 0,0 | 17,6 | 41,2 | 39,2 | 2,0 |
| Gesamt | 879 | 43,7 | 56,0 | 8,6 | 3 | 55 | 260 | 415 | 146 | 0,3 | 6,3 | 29,6 | 47,2 | 16,6 |

1 Erster Abschnitt der Pharmazeutischen Prüfung

1.5 Prüfungsergebnisse nach Hochschulen

1.5.4 Grundlagen der pharmazeutischen Analytik

1.5.4.2 Herbst 2007

| Hochschule | Teilnehmer | Mittelwert | | Standard-abw. | Notenverteilung | | | | | | | | | |
|--------------|------------|------------|------|---------------|-----------------|----|-----|-----|-----|------------|------|------|------|------|
| | | abs. | in % | | absolut | | | | | in Prozent | | | | |
| | | | | | 1 | 2 | 3 | 4 | 5 | 1 | 2 | 3 | 4 | 5 |
| Berlin | 65 | 44,2 | 55,9 | 7,8 | 0 | 3 | 18 | 37 | 7 | 0,0 | 4,6 | 27,7 | 56,9 | 10,8 |
| Bonn | 75 | 41,9 | 53,1 | 7,3 | 0 | 2 | 15 | 42 | 16 | 0,0 | 2,7 | 20,0 | 56,0 | 21,3 |
| Braunschweig | 64 | 48,7 | 61,6 | 9,1 | 1 | 4 | 36 | 20 | 3 | 1,6 | 6,3 | 56,3 | 31,3 | 4,7 |
| Düsseldorf | 58 | 40,6 | 51,4 | 8,4 | 0 | 2 | 10 | 30 | 16 | 0,0 | 3,4 | 17,2 | 51,7 | 27,6 |
| Erlangen | 74 | 44,9 | 56,8 | 6,7 | 0 | 2 | 31 | 34 | 7 | 0,0 | 2,7 | 41,9 | 45,9 | 9,5 |
| Frankfurt | 60 | 44,6 | 56,5 | 5,6 | 0 | 1 | 20 | 36 | 3 | 0,0 | 1,7 | 33,3 | 60,0 | 5,0 |
| Freiburg | 45 | 51,9 | 65,7 | 7,3 | 0 | 10 | 26 | 9 | 0 | 0,0 | 22,2 | 57,8 | 20,0 | 0,0 |
| Greifswald | 56 | 42,4 | 53,7 | 8,2 | 0 | 2 | 14 | 28 | 12 | 0,0 | 3,6 | 25,0 | 50,0 | 21,4 |
| Halle | 92 | 44,6 | 56,4 | 7,3 | 0 | 5 | 26 | 53 | 8 | 0,0 | 5,4 | 28,3 | 57,6 | 8,7 |
| Hamburg | 52 | 45,4 | 57,5 | 6,8 | 0 | 0 | 20 | 29 | 3 | 0,0 | 0,0 | 38,5 | 55,8 | 5,8 |
| Jena | 55 | 45,6 | 57,7 | 7,6 | 0 | 5 | 19 | 27 | 4 | 0,0 | 9,1 | 34,5 | 49,1 | 7,3 |
| Kiel | 33 | 46,3 | 58,6 | 7,8 | 0 | 4 | 10 | 15 | 4 | 0,0 | 12,1 | 30,3 | 45,5 | 12,1 |
| Leipzig | 43 | 43,3 | 54,8 | 8,8 | 0 | 3 | 11 | 22 | 7 | 0,0 | 7,0 | 25,6 | 51,2 | 16,3 |
| Mainz | 46 | 41,3 | 52,3 | 7,9 | 0 | 1 | 11 | 24 | 10 | 0,0 | 2,2 | 23,9 | 52,2 | 21,7 |
| Marburg | 106 | 38,4 | 48,6 | 8,2 | 0 | 0 | 21 | 39 | 46 | 0,0 | 0,0 | 19,8 | 36,8 | 43,4 |
| München | 80 | 43,5 | 55,0 | 8,0 | 0 | 3 | 23 | 42 | 12 | 0,0 | 3,8 | 28,8 | 52,5 | 15,0 |
| Münster | 74 | 46,9 | 59,4 | 8,0 | 0 | 5 | 32 | 30 | 7 | 0,0 | 6,8 | 43,2 | 40,5 | 9,5 |
| Regensburg | 63 | 46,6 | 59,0 | 7,6 | 1 | 2 | 23 | 31 | 6 | 1,6 | 3,2 | 36,5 | 49,2 | 9,5 |
| Saarbrücken | 38 | 38,3 | 48,4 | 8,7 | 0 | 0 | 8 | 11 | 19 | 0,0 | 0,0 | 21,1 | 28,9 | 50,0 |
| Tübingen | 55 | 42,5 | 53,8 | 7,2 | 0 | 0 | 19 | 26 | 10 | 0,0 | 0,0 | 34,5 | 47,3 | 18,2 |
| Würzburg | 43 | 47,9 | 60,6 | 6,3 | 0 | 2 | 25 | 14 | 2 | 0,0 | 4,7 | 58,1 | 32,6 | 4,7 |
| Gesamt | 1277 | 44,1 | 55,8 | 8,3 | 2 | 56 | 418 | 599 | 202 | 0,2 | 4,4 | 32,7 | 46,9 | 15,8 |

1 Erster Abschnitt der Pharmazeutischen Prüfung

1.6 Ergebnisse in Standardwerten nach Hochschulen

1.6.1 Allgemeine, anorganische und organische Chemie

1.6.1.1 Frühjahr 2007

| Hochschule | Teilnehmerzahl | nicht bestandene Examen | | Allgemeine Chemie | | Anorganische Chemie | | Organische Chemie | | Fach I | |
|---------------------|----------------|-------------------------|------|-------------------|-------------|---------------------|-------------|-------------------|-----------|------------|-----------|
| | | abs. | % | Mittelwert | Std. abw. | Mittelwert | Std. abw. | Mittelwert | Std. abw. | Mittelwert | Std. abw. |
| | | | | 24 Aufgaben | 25 Aufgaben | 50 Aufgaben | 99 Aufgaben | | | | |
| Berlin | 60 | 7 | 11,7 | 493 | 93 | 492 | 90 | 498 | 85 | 494 | 80 |
| Bonn | 69 | 15 | 21,7 | 492 | 120 | 496 | 115 | 499 | 94 | 496 | 108 |
| Braunschweig | 43 | 4 | 9,3 | 507 | 102 | 525 | 79 | 550 | 81 | 538 | 87 |
| Düsseldorf | 71 | 22 | 31,0 | 478 | 89 | 460 | 109 | 452 | 92 | 454 | 90 |
| Erlangen | 5 | 0 | 0,0 | 510 | 123 | 528 | 52 | 540 | 106 | 534 | 95 |
| Frankfurt | 56 | 8 | 14,3 | 492 | 111 | 488 | 98 | 544 | 85 | 518 | 97 |
| Freiburg | 22 | 0 | 0,0 | 573 | 87 | 549 | 76 | 630 | 71 | 611 | 73 |
| Greifswald | 51 | 17 | 33,3 | 472 | 111 | 459 | 107 | 446 | 81 | 448 | 97 |
| Halle | 12 | 2 | 16,7 | 508 | 76 | 531 | 76 | 468 | 63 | 495 | 70 |
| Hamburg | 26 | 3 | 11,5 | 494 | 77 | 505 | 71 | 491 | 89 | 495 | 74 |
| Jena | 7 | 2 | 28,6 | 512 | 39 | 508 | 117 | 424 | 85 | 464 | 91 |
| Kiel | 45 | 5 | 11,1 | 495 | 97 | 497 | 96 | 469 | 101 | 480 | 98 |
| Leipzig | 7 | 1 | 14,3 | 543 | 112 | 504 | 93 | 453 | 100 | 488 | 96 |
| Mainz | 34 | 3 | 8,8 | 519 | 93 | 523 | 92 | 544 | 90 | 538 | 93 |
| Marburg | 81 | 18 | 22,2 | 462 | 92 | 481 | 91 | 463 | 96 | 462 | 93 |
| München | 71 | 6 | 8,5 | 525 | 85 | 508 | 94 | 528 | 97 | 526 | 89 |
| Münster | 43 | 4 | 9,3 | 530 | 98 | 541 | 88 | 498 | 94 | 521 | 94 |
| Regensburg | 17 | 1 | 5,9 | 523 | 95 | 538 | 100 | 500 | 70 | 520 | 72 |
| Saarbrücken | 22 | 4 | 18,2 | 467 | 69 | 498 | 105 | 503 | 109 | 491 | 99 |
| Tübingen | 49 | 14 | 28,6 | 503 | 110 | 470 | 116 | 481 | 113 | 480 | 121 |
| Würzburg | 50 | 5 | 10,0 | 539 | 99 | 563 | 85 | 541 | 103 | 555 | 102 |
| Gesamt ¹ | 841 | 141 | 16,8 | 66,2 | 20,5 | 57,7 | 24,3 | 54,8 | 21,9 | 58,3 | 18,6 |

¹Da Mittelwert und Standardabweichung der Standardwerte im Bundesgebiet die konstanten Werte 500 bzw. 100 haben, wurden in der letzten Zeile an deren Stelle der prozentuale Mittelwert der Punktzahlen und ihr Variationskoeffizient eingetragen.

1 Erster Abschnitt der Pharmazeutischen Prüfung

1.6 Ergebnisse in Standardwerten nach Hochschulen

1.6.1 Allgemeine, anorganische und organische Chemie

1.6.1.2 Herbst 2007

| Hochschule | Teilnehmerzahl | nicht bestandene Examen | | Allgemeine Chemie | | Anorganische Chemie | | Organische Chemie | | Fach I | |
|---------------------|----------------|-------------------------|------|-------------------|-------------|---------------------|--------------|-------------------|-----------|------------|-----------|
| | | abs. | % | Mittelwert | Std. abw. | Mittelwert | Std. abw. | Mittelwert | Std. abw. | Mittelwert | Std. abw. |
| | | | | 25 Aufgaben | 25 Aufgaben | 50 Aufgaben | 100 Aufgaben | | | | |
| Berlin | 66 | 4 | 6,1 | 503 | 93 | 512 | 101 | 515 | 90 | 513 | 92 |
| Bonn | 74 | 12 | 16,2 | 483 | 108 | 472 | 106 | 480 | 103 | 475 | 107 |
| Braunschweig | 63 | 0 | 0,0 | 507 | 91 | 504 | 90 | 554 | 90 | 534 | 89 |
| Düsseldorf | 64 | 9 | 14,1 | 451 | 112 | 464 | 94 | 454 | 84 | 449 | 85 |
| Erlangen | 73 | 3 | 4,1 | 527 | 74 | 510 | 86 | 520 | 86 | 522 | 81 |
| Frankfurt | 56 | 1 | 1,8 | 487 | 88 | 501 | 90 | 534 | 77 | 516 | 80 |
| Freiburg | 32 | 1 | 3,1 | 535 | 82 | 508 | 105 | 575 | 91 | 555 | 98 |
| Greifswald | 53 | 6 | 11,3 | 516 | 104 | 496 | 88 | 483 | 112 | 494 | 103 |
| Halle | 89 | 4 | 4,5 | 521 | 79 | 524 | 94 | 498 | 85 | 512 | 83 |
| Hamburg | 52 | 12 | 23,1 | 446 | 92 | 479 | 98 | 461 | 94 | 457 | 95 |
| Jena | 56 | 4 | 7,1 | 520 | 104 | 537 | 97 | 495 | 95 | 514 | 99 |
| Kiel | 33 | 5 | 15,2 | 523 | 102 | 510 | 114 | 488 | 110 | 502 | 115 |
| Leipzig | 42 | 4 | 9,5 | 538 | 97 | 550 | 100 | 489 | 108 | 519 | 109 |
| Mainz | 45 | 4 | 8,9 | 483 | 110 | 495 | 103 | 521 | 81 | 506 | 97 |
| Marburg | 105 | 22 | 21,0 | 482 | 90 | 457 | 97 | 457 | 110 | 457 | 102 |
| München | 77 | 14 | 18,2 | 477 | 103 | 489 | 112 | 479 | 113 | 479 | 109 |
| Münster | 79 | 8 | 10,1 | 501 | 109 | 525 | 94 | 502 | 108 | 509 | 109 |
| Regensburg | 60 | 2 | 3,3 | 547 | 85 | 544 | 88 | 563 | 78 | 563 | 83 |
| Saarbrücken | 37 | 6 | 16,2 | 441 | 123 | 456 | 103 | 490 | 92 | 465 | 104 |
| Tübingen | 52 | 8 | 15,4 | 492 | 98 | 461 | 93 | 472 | 88 | 470 | 89 |
| Würzburg | 46 | 1 | 2,2 | 547 | 83 | 529 | 83 | 534 | 80 | 541 | 79 |
| Gesamt ¹ | 1254 | 130 | 10,4 | 71,8 | 19,3 | 62,3 | 24,2 | 64,2 | 22,4 | 65,6 | 19,2 |

¹Da Mittelwert und Standardabweichung der Standardwerte im Bundesgebiet die konstanten Werte 500 bzw. 100 haben, wurden in der letzten Zeile an deren Stelle der prozentuale Mittelwert der Punktzahlen und ihr Variationskoeffizient eingetragen.

1 Erster Abschnitt der Pharmazeutischen Prüfung

1.6 Ergebnisse in Standardwerten nach Hochschulen

1.6.2 Biologie

1.6.2.1 Frühjahr 2007

| Hochschule | Teilnehmerzahl | nicht bestandene Examen | | Cytologie und Genetik | | Physiologie | | Morphologie, Histologie, Anatomie | | Arzneipflanzen-systematik | | Humanbiologie | | Fach II | |
|---------------------|----------------|-------------------------|------|-----------------------|-----------|-------------|-----------|-----------------------------------|-----------|---------------------------|-----------|---------------|-----------|--------------|-----------|
| | | abs. | % | Mittelwert | Std. abw. | Mittelwert | Std. abw. | Mittelwert | Std. abw. | Mittelwert | Std. abw. | Mittelwert | Std. abw. | Mittelwert | Std. abw. |
| | | | | 28 Aufgaben | | 17 Aufgaben | | 10 Aufgaben | | 16 Aufgaben | | 29 Aufgaben | | 100 Aufgaben | |
| | | | | | | | | | | | | | | | |
| Berlin | 68 | 18 | 26,5 | 490 | 99 | 491 | 99 | 463 | 107 | 463 | 100 | 470 | 82 | 471 | 96 |
| Bonn | 93 | 34 | 36,6 | 471 | 114 | 489 | 102 | 461 | 98 | 457 | 98 | 472 | 116 | 462 | 115 |
| Braunschweig | 71 | 18 | 25,4 | 484 | 107 | 510 | 84 | 509 | 106 | 512 | 88 | 490 | 103 | 498 | 100 |
| Düsseldorf | 77 | 31 | 40,3 | 462 | 106 | 444 | 107 | 457 | 92 | 472 | 96 | 462 | 100 | 449 | 103 |
| Erlangen | 22 | 1 | 4,5 | 535 | 74 | 540 | 77 | 566 | 75 | 500 | 78 | 494 | 77 | 531 | 67 |
| Frankfurt | 62 | 9 | 14,5 | 493 | 88 | 501 | 90 | 497 | 85 | 474 | 91 | 522 | 90 | 498 | 87 |
| Freiburg | 24 | 1 | 4,2 | 562 | 83 | 566 | 101 | 552 | 77 | 581 | 87 | 528 | 78 | 573 | 78 |
| Greifswald | 47 | 1 | 2,1 | 521 | 78 | 486 | 86 | 533 | 81 | 535 | 84 | 544 | 75 | 531 | 68 |
| Halle | 20 | 2 | 10,0 | 527 | 87 | 532 | 108 | 570 | 82 | 563 | 110 | 490 | 76 | 541 | 74 |
| Hamburg | 38 | 18 | 47,4 | 464 | 122 | 472 | 102 | 482 | 112 | 465 | 85 | 401 | 108 | 440 | 108 |
| Jena | 4 | 1 | 25,0 | 560 | 105 | 483 | 18 | 544 | 112 | 536 | 69 | 482 | 71 | 528 | 91 |
| Kiel | 53 | 14 | 26,4 | 473 | 105 | 485 | 102 | 479 | 95 | 507 | 87 | 461 | 101 | 473 | 104 |
| Leipzig | 7 | 0 | 0,0 | 539 | 59 | 531 | 62 | 547 | 38 | 566 | 66 | 482 | 83 | 539 | 38 |
| Mainz | 39 | 2 | 5,1 | 534 | 78 | 521 | 87 | 545 | 96 | 545 | 121 | 539 | 87 | 547 | 87 |
| Marburg | 74 | 17 | 23,0 | 494 | 91 | 488 | 85 | 501 | 97 | 478 | 91 | 493 | 75 | 488 | 77 |
| München | 78 | 8 | 10,3 | 530 | 88 | 536 | 108 | 498 | 94 | 520 | 93 | 564 | 91 | 542 | 92 |
| Münster | 52 | 8 | 15,4 | 516 | 101 | 508 | 101 | 529 | 86 | 526 | 112 | 516 | 79 | 523 | 96 |
| Regensburg | 20 | 0 | 0,0 | 533 | 73 | 510 | 85 | 594 | 62 | 520 | 81 | 494 | 81 | 533 | 61 |
| Saarbrücken | 29 | 8 | 27,6 | 499 | 99 | 484 | 111 | 447 | 98 | 467 | 92 | 478 | 91 | 473 | 100 |
| Tübingen | 44 | 5 | 11,4 | 516 | 79 | 507 | 102 | 535 | 98 | 528 | 93 | 558 | 103 | 537 | 93 |
| Würzburg | 55 | 9 | 16,4 | 519 | 110 | 519 | 112 | 495 | 103 | 523 | 111 | 533 | 96 | 525 | 108 |
| Gesamt ¹ | 977 | 205 | 21,0 | 61,3 | 25,4 | 63,0 | 25,9 | 55,7 | 38,0 | 48,5 | 35,3 | 57,5 | 21,9 | 57,9 | 21,0 |

¹ Da Mittelwert und Standardabweichung der Standardwerte im Bundesgebiet die konstanten Werte 500 bzw. 100 haben, wurden in der letzten Zeile an deren Stelle der prozentuale Mittelwert der Punktzahlen und ihr Variationskoeffizient eingetragen.

1 Erster Abschnitt der Pharmazeutischen Prüfung

1.6 Ergebnisse in Standardwerten nach Hochschulen

1.6.2 Biologie

1.6.2.2 Herbst 2007

| Hochschule | Teilnehmerzahl | nicht bestandene Examen | | Cytologie und Genetik | | Physiologie | | Morphologie, Histologie, Anatomie | | Arzneipflanzen-systematik | | Humanbiologie | | Fach II | |
|---------------------|----------------|-------------------------|------|-----------------------|-------------|-------------|-------------|-----------------------------------|-------------|---------------------------|-----------|---------------|-----------|------------|-----------|
| | | abs. | % | Mittelwert | Std. abw. | Mittelwert | Std. abw. | Mittelwert | Std. abw. | Mittelwert | Std. abw. | Mittelwert | Std. abw. | Mittelwert | Std. abw. |
| | | | | 26 Aufgaben | 17 Aufgaben | 13 Aufgaben | 15 Aufgaben | 28 Aufgaben | 99 Aufgaben | | | | | | |
| Berlin | 79 | 10 | 12,7 | 501 | 89 | 489 | 89 | 469 | 100 | 481 | 97 | 506 | 95 | 491 | 92 |
| Bonn | 93 | 23 | 24,7 | 466 | 124 | 485 | 99 | 490 | 98 | 472 | 94 | 513 | 124 | 483 | 115 |
| Braunschweig | 80 | 15 | 18,8 | 493 | 95 | 497 | 106 | 490 | 81 | 481 | 101 | 503 | 107 | 493 | 100 |
| Düsseldorf | 78 | 18 | 23,1 | 473 | 99 | 472 | 97 | 481 | 106 | 474 | 104 | 450 | 92 | 460 | 94 |
| Erlangen | 75 | 5 | 6,7 | 514 | 81 | 513 | 84 | 536 | 70 | 490 | 97 | 507 | 84 | 514 | 75 |
| Frankfurt | 55 | 9 | 16,4 | 514 | 83 | 509 | 85 | 452 | 100 | 478 | 111 | 496 | 91 | 493 | 87 |
| Freiburg | 43 | 2 | 4,7 | 570 | 81 | 574 | 98 | 549 | 76 | 555 | 84 | 591 | 76 | 589 | 84 |
| Greifswald | 37 | 1 | 2,7 | 540 | 88 | 523 | 94 | 540 | 86 | 555 | 93 | 540 | 67 | 550 | 81 |
| Halle | 91 | 3 | 3,3 | 528 | 78 | 520 | 87 | 526 | 75 | 548 | 85 | 506 | 86 | 529 | 74 |
| Hamburg | 65 | 32 | 49,2 | 427 | 119 | 435 | 118 | 427 | 111 | 439 | 113 | 406 | 101 | 405 | 120 |
| Jena | 55 | 1 | 1,8 | 543 | 68 | 524 | 90 | 552 | 87 | 531 | 85 | 491 | 76 | 532 | 72 |
| Kiel | 44 | 10 | 22,7 | 482 | 118 | 486 | 104 | 482 | 108 | 513 | 102 | 507 | 98 | 493 | 114 |
| Leipzig | 42 | 5 | 11,9 | 499 | 102 | 503 | 103 | 536 | 93 | 546 | 96 | 479 | 104 | 508 | 101 |
| Mainz | 44 | 4 | 9,1 | 485 | 106 | 479 | 112 | 483 | 109 | 491 | 97 | 505 | 105 | 487 | 111 |
| Marburg | 106 | 16 | 15,1 | 501 | 95 | 485 | 94 | 501 | 96 | 492 | 91 | 482 | 93 | 490 | 92 |
| München | 71 | 7 | 9,9 | 520 | 89 | 513 | 102 | 470 | 101 | 490 | 89 | 534 | 96 | 514 | 91 |
| Münster | 82 | 13 | 15,9 | 480 | 101 | 506 | 105 | 531 | 96 | 517 | 103 | 499 | 96 | 503 | 105 |
| Regensburg | 60 | 3 | 5,0 | 528 | 94 | 528 | 91 | 552 | 77 | 563 | 81 | 510 | 78 | 540 | 78 |
| Saarbrücken | 40 | 9 | 22,5 | 461 | 104 | 482 | 105 | 435 | 115 | 458 | 106 | 468 | 110 | 453 | 111 |
| Tübingen | 43 | 5 | 11,6 | 513 | 84 | 507 | 97 | 511 | 103 | 481 | 85 | 559 | 82 | 524 | 85 |
| Würzburg | 49 | 5 | 10,2 | 506 | 95 | 512 | 89 | 510 | 97 | 491 | 82 | 510 | 83 | 508 | 82 |
| Gesamt ¹ | 1332 | 196 | 14,7 | 67,2 | 24,4 | 61,6 | 26,6 | 68,6 | 24,3 | 60,1 | 26,4 | 59,3 | 25,9 | 63,1 | 20,2 |

¹ Da Mittelwert und Standardabweichung der Standardwerte im Bundesgebiet die konstanten Werte 500 bzw. 100 haben, wurden in der letzten Zeile an deren Stelle der prozentuale Mittelwert der Punktzahlen und ihr Variationskoeffizient eingetragen.

1 Erster Abschnitt der Pharmazeutischen Prüfung

1.6 Ergebnisse in Standardwerten nach Hochschulen

1.6.3 Physik

1.6.3.1 Frühjahr 2007

| Hochschule | Teilnehmerzahl | nicht bestandene Examen | | Allgemeines, Mechanik | | Wärmelehre | | Elektrizität, Magnetismus | | Optik, Strahlung, Atomphysik | | Arzneiformenlehre | | Fach III | |
|---------------------|----------------|-------------------------|------|-----------------------|-------------|-------------|-------------|---------------------------|-------------|------------------------------|-----------|-------------------|-----------|------------|-----------|
| | | abs. | % | Mittelwert | Std. abw. | Mittelwert | Std. abw. | Mittelwert | Std. abw. | Mittelwert | Std. abw. | Mittelwert | Std. abw. | Mittelwert | Std. abw. |
| | | | | 10 Aufgaben | 23 Aufgaben | 13 Aufgaben | 14 Aufgaben | 20 Aufgaben | 80 Aufgaben | | | | | | |
| Berlin | 58 | 7 | 12,1 | 501 | 100 | 505 | 99 | 507 | 77 | 480 | 88 | 478 | 96 | 492 | 89 |
| Bonn | 80 | 18 | 22,5 | 488 | 103 | 487 | 97 | 453 | 98 | 511 | 107 | 453 | 97 | 471 | 100 |
| Braunschweig | 76 | 11 | 14,5 | 498 | 98 | 503 | 104 | 516 | 119 | 505 | 104 | 509 | 106 | 508 | 105 |
| Düsseldorf | 77 | 18 | 23,4 | 453 | 107 | 466 | 96 | 463 | 99 | 475 | 94 | 504 | 100 | 465 | 98 |
| Erlangen | 9 | 1 | 11,1 | 467 | 113 | 496 | 70 | 502 | 105 | 466 | 32 | 541 | 62 | 497 | 71 |
| Frankfurt | 67 | 11 | 16,4 | 495 | 97 | 485 | 105 | 494 | 108 | 484 | 91 | 493 | 92 | 486 | 94 |
| Freiburg | 23 | 1 | 4,3 | 577 | 78 | 563 | 87 | 582 | 90 | 550 | 80 | 543 | 90 | 582 | 84 |
| Greifswald | 45 | 3 | 6,7 | 535 | 85 | 546 | 89 | 517 | 89 | 523 | 75 | 500 | 93 | 533 | 87 |
| Halle | 10 | 0 | 0,0 | 535 | 66 | 484 | 83 | 510 | 113 | 459 | 82 | 547 | 59 | 508 | 79 |
| Hamburg | 34 | 9 | 26,5 | 465 | 113 | 477 | 91 | 481 | 93 | 461 | 113 | 476 | 99 | 464 | 102 |
| Jena | 5 | 0 | 0,0 | 599 | 35 | 600 | 46 | 571 | 39 | 539 | 74 | 551 | 30 | 598 | 33 |
| Kiel | 49 | 9 | 18,4 | 497 | 88 | 480 | 101 | 500 | 90 | 493 | 109 | 514 | 88 | 494 | 92 |
| Leipzig | 8 | 0 | 0,0 | 531 | 45 | 556 | 65 | 580 | 67 | 497 | 78 | 483 | 86 | 539 | 68 |
| Mainz | 41 | 5 | 12,2 | 516 | 103 | 515 | 90 | 524 | 99 | 535 | 109 | 513 | 100 | 526 | 100 |
| Marburg | 72 | 12 | 16,7 | 470 | 101 | 489 | 92 | 494 | 80 | 499 | 95 | 486 | 102 | 484 | 87 |
| München | 78 | 3 | 3,8 | 538 | 95 | 504 | 109 | 527 | 92 | 522 | 100 | 552 | 87 | 536 | 100 |
| Münster | 49 | 5 | 10,2 | 517 | 88 | 531 | 85 | 520 | 90 | 502 | 106 | 548 | 85 | 535 | 89 |
| Regensburg | 17 | 1 | 5,9 | 526 | 76 | 529 | 59 | 495 | 88 | 494 | 101 | 476 | 73 | 506 | 77 |
| Saarbrücken | 27 | 7 | 25,9 | 488 | 84 | 463 | 106 | 480 | 87 | 499 | 108 | 435 | 130 | 459 | 116 |
| Tübingen | 43 | 5 | 11,6 | 511 | 95 | 536 | 101 | 504 | 124 | 510 | 113 | 520 | 90 | 525 | 104 |
| Würzburg | 60 | 11 | 18,3 | 486 | 106 | 483 | 112 | 487 | 104 | 492 | 101 | 471 | 108 | 477 | 112 |
| Gesamt ¹ | 928 | 137 | 14,8 | 69,9 | 28,9 | 63,5 | 24,7 | 56,1 | 29,3 | 52,3 | 30,5 | 69,5 | 21,5 | 62,6 | 19,4 |

¹ Da Mittelwert und Standardabweichung der Standardwerte im Bundesgebiet die konstanten Werte 500 bzw. 100 haben, wurden in der letzten Zeile an deren Stelle der prozentuale Mittelwert der Punktzahlen und ihr Variationskoeffizient eingetragen.

1 Erster Abschnitt der Pharmazeutischen Prüfung

1.6 Ergebnisse in Standardwerten nach Hochschulen

1.6.3 Physik

1.6.3.2 Herbst 2007

| Hochschule | Teilnehmerzahl | nicht bestandene Examen | | Allgemeines, Mechanik | | Wärmelehre | | Elektrizität, Magnetismus | | Optik, Strahlung, Atomphysik | | Arzneiformenlehre | | Fach III | |
|---------------------|----------------|-------------------------|------|-----------------------|-------------|-------------|-------------|---------------------------|-------------|------------------------------|-----------|-------------------|-----------|------------|-----------|
| | | abs. | % | Mittelwert | Std. abw. | Mittelwert | Std. abw. | Mittelwert | Std. abw. | Mittelwert | Std. abw. | Mittelwert | Std. abw. | Mittelwert | Std. abw. |
| | | | | 9 Aufgaben | 22 Aufgaben | 14 Aufgaben | 15 Aufgaben | 20 Aufgaben | 80 Aufgaben | | | | | | |
| Berlin | 61 | 15 | 24,6 | 484 | 100 | 474 | 95 | 488 | 89 | 504 | 83 | 479 | 101 | 479 | 84 |
| Bonn | 81 | 26 | 32,1 | 475 | 85 | 498 | 103 | 469 | 98 | 469 | 116 | 451 | 99 | 465 | 99 |
| Braunschweig | 73 | 17 | 23,3 | 478 | 98 | 473 | 89 | 485 | 104 | 506 | 93 | 479 | 103 | 477 | 94 |
| Düsseldorf | 65 | 18 | 27,7 | 472 | 99 | 456 | 102 | 477 | 108 | 495 | 106 | 479 | 86 | 465 | 103 |
| Erlangen | 75 | 8 | 10,7 | 504 | 104 | 510 | 87 | 495 | 87 | 505 | 93 | 533 | 71 | 514 | 84 |
| Frankfurt | 58 | 16 | 27,6 | 489 | 104 | 505 | 103 | 483 | 101 | 486 | 106 | 466 | 92 | 482 | 105 |
| Freiburg | 36 | 2 | 5,6 | 563 | 85 | 578 | 77 | 564 | 108 | 563 | 98 | 555 | 93 | 587 | 95 |
| Greifswald | 40 | 3 | 7,5 | 530 | 109 | 565 | 91 | 555 | 86 | 526 | 99 | 541 | 108 | 561 | 94 |
| Halle | 89 | 6 | 6,7 | 525 | 105 | 530 | 90 | 521 | 94 | 527 | 104 | 552 | 84 | 543 | 92 |
| Hamburg | 58 | 22 | 37,9 | 481 | 86 | 447 | 87 | 479 | 84 | 476 | 86 | 439 | 84 | 448 | 76 |
| Jena | 55 | 3 | 5,5 | 520 | 100 | 523 | 86 | 508 | 96 | 495 | 98 | 546 | 82 | 527 | 88 |
| Kiel | 37 | 6 | 16,2 | 517 | 93 | 495 | 117 | 517 | 94 | 496 | 88 | 546 | 76 | 519 | 97 |
| Leipzig | 42 | 2 | 4,8 | 548 | 91 | 547 | 83 | 528 | 99 | 521 | 107 | 501 | 83 | 538 | 87 |
| Mainz | 46 | 12 | 26,1 | 467 | 105 | 463 | 105 | 488 | 98 | 489 | 95 | 511 | 97 | 478 | 96 |
| Marburg | 105 | 32 | 30,5 | 479 | 106 | 464 | 97 | 475 | 101 | 478 | 84 | 462 | 98 | 461 | 96 |
| München | 66 | 10 | 15,2 | 520 | 93 | 509 | 96 | 511 | 103 | 487 | 104 | 530 | 96 | 516 | 94 |
| Münster | 78 | 11 | 14,1 | 510 | 86 | 521 | 102 | 523 | 87 | 512 | 98 | 517 | 117 | 523 | 102 |
| Regensburg | 61 | 4 | 6,6 | 551 | 95 | 522 | 110 | 529 | 95 | 550 | 89 | 526 | 88 | 545 | 91 |
| Saarbrücken | 39 | 16 | 41,0 | 466 | 101 | 470 | 101 | 474 | 129 | 450 | 126 | 414 | 86 | 438 | 114 |
| Tübingen | 43 | 6 | 14,0 | 478 | 86 | 531 | 85 | 516 | 97 | 502 | 89 | 546 | 94 | 525 | 85 |
| Würzburg | 52 | 14 | 26,9 | 488 | 93 | 486 | 80 | 481 | 99 | 486 | 89 | 475 | 80 | 477 | 86 |
| Gesamt ¹ | 1260 | 249 | 19,8 | 46,6 | 47,4 | 58,1 | 27,5 | 49,8 | 34,7 | 56,8 | 26,0 | 62,6 | 23,6 | 56,2 | 21,8 |

¹ Da Mittelwert und Standardabweichung der Standardwerte im Bundesgebiet die konstanten Werte 500 bzw. 100 haben, wurden in der letzten Zeile an deren Stelle der prozentuale Mittelwert der Punktzahlen und ihr Variationskoeffizient eingetragen.

1 Erster Abschnitt der Pharmazeutischen Prüfung

1.6 Ergebnisse in Standardwerten nach Hochschulen

1.6.4 Grundlagen der pharmazeutischen Analytik

1.6.4.1 Frühjahr 2007

| Hochschule | Teilnehmerzahl | nicht bestandene Examen | | Klassische qualitative Analyse | | Klassische quantitative Analyse | | Instrumentelle Analytik | | Fach IV | |
|---------------------|----------------|-------------------------|------|--------------------------------|-----------|---------------------------------|-----------|-------------------------|-----------|-------------|-----------|
| | | abs. | % | Mittelwert | Std. abw. | Mittelwert | Std. abw. | Mittelwert | Std. abw. | Mittelwert | Std. abw. |
| | | | | 17 Aufgaben | | 20 Aufgaben | | 41 Aufgaben | | 78 Aufgaben | |
| Berlin | 62 | 8 | 12,9 | 495 | 83 | 513 | 97 | 481 | 91 | 493 | 91 |
| Bonn | 74 | 16 | 21,6 | 498 | 111 | 500 | 107 | 478 | 99 | 487 | 101 |
| Braunschweig | 37 | 0 | 0,0 | 537 | 101 | 534 | 74 | 553 | 93 | 553 | 88 |
| Düsseldorf | 73 | 21 | 28,8 | 469 | 99 | 482 | 90 | 476 | 103 | 470 | 100 |
| Erlangen | 13 | 0 | 0,0 | 503 | 84 | 498 | 89 | 516 | 68 | 509 | 71 |
| Frankfurt | 69 | 14 | 20,3 | 513 | 109 | 503 | 110 | 481 | 98 | 494 | 108 |
| Freiburg | 21 | 2 | 9,5 | 534 | 108 | 538 | 95 | 532 | 107 | 542 | 114 |
| Greifswald | 59 | 21 | 35,6 | 501 | 116 | 467 | 87 | 437 | 98 | 452 | 100 |
| Halle | 13 | 2 | 15,4 | 451 | 74 | 498 | 89 | 469 | 100 | 467 | 92 |
| Hamburg | 25 | 0 | 0,0 | 484 | 77 | 543 | 92 | 584 | 56 | 559 | 70 |
| Jena | 12 | 1 | 8,3 | 537 | 94 | 536 | 94 | 506 | 77 | 527 | 87 |
| Kiel | 49 | 5 | 10,2 | 478 | 89 | 505 | 95 | 495 | 86 | 492 | 79 |
| Leipzig | 11 | 1 | 9,1 | 514 | 105 | 472 | 97 | 493 | 68 | 490 | 67 |
| Mainz | 39 | 3 | 7,7 | 523 | 113 | 491 | 89 | 525 | 81 | 517 | 91 |
| Marburg | 72 | 19 | 26,4 | 482 | 94 | 445 | 95 | 475 | 92 | 460 | 92 |
| München | 65 | 6 | 9,2 | 505 | 91 | 533 | 101 | 521 | 90 | 525 | 90 |
| Münster | 43 | 1 | 2,3 | 529 | 82 | 522 | 100 | 575 | 79 | 560 | 87 |
| Regensburg | 17 | 2 | 11,8 | 496 | 99 | 524 | 80 | 509 | 107 | 513 | 98 |
| Saarbrücken | 28 | 6 | 21,4 | 503 | 84 | 465 | 118 | 464 | 108 | 468 | 101 |
| Tübingen | 46 | 17 | 37,0 | 463 | 100 | 471 | 110 | 474 | 118 | 464 | 115 |
| Würzburg | 51 | 1 | 2,0 | 535 | 101 | 539 | 86 | 570 | 72 | 565 | 81 |
| Gesamt ¹ | 879 | 146 | 16,6 | 46,6 | 31,4 | 50,7 | 30,9 | 62,5 | 19,2 | 56,0 | 19,7 |

¹Da Mittelwert und Standardabweichung der Standardwerte im Bundesgebiet die konstanten Werte 500 bzw. 100 haben, wurden in der letzten Zeile an deren Stelle der prozentuale Mittelwert der Punktzahlen und ihr Variationskoeffizient eingetragen.

1 Erster Abschnitt der Pharmazeutischen Prüfung

1.6 Ergebnisse in Standardwerten nach Hochschulen

1.6.4 Grundlagen der pharmazeutischen Analytik

1.6.4.2 Herbst 2007

| Hochschule | Teilnehmerzahl | nicht bestandene Examen | | Klassische qualitative Analyse | | Klassische quantitative Analyse | | Instrumentelle Analytik | | Fach IV | |
|---------------------|----------------|-------------------------|------|--------------------------------|-----------|---------------------------------|-----------|-------------------------|-----------|------------|-----------|
| | | abs. | % | Mittelwert | Std. abw. | Mittelwert | Std. abw. | Mittelwert | Std. abw. | Mittelwert | Std. abw. |
| | | | | | | | | | | | |
| | | | | | | | | | | | |
| Berlin | 65 | 7 | 10,8 | 528 | 108 | 513 | 102 | 478 | 88 | 501 | 95 |
| Bonn | 75 | 16 | 21,3 | 500 | 91 | 460 | 94 | 480 | 96 | 474 | 89 |
| Braunschweig | 64 | 3 | 4,7 | 522 | 97 | 552 | 107 | 556 | 112 | 556 | 111 |
| Düsseldorf | 58 | 16 | 27,6 | 476 | 105 | 463 | 98 | 461 | 104 | 458 | 102 |
| Erlangen | 74 | 7 | 9,5 | 498 | 79 | 514 | 83 | 510 | 86 | 510 | 82 |
| Frankfurt | 60 | 3 | 5,0 | 516 | 86 | 527 | 79 | 485 | 81 | 507 | 68 |
| Freiburg | 45 | 0 | 0,0 | 559 | 102 | 571 | 87 | 592 | 80 | 595 | 88 |
| Greifswald | 56 | 12 | 21,4 | 511 | 103 | 486 | 90 | 467 | 99 | 480 | 100 |
| Halle | 92 | 8 | 8,7 | 495 | 88 | 514 | 86 | 505 | 95 | 506 | 88 |
| Hamburg | 52 | 3 | 5,8 | 487 | 106 | 511 | 83 | 531 | 76 | 517 | 83 |
| Jena | 55 | 4 | 7,3 | 533 | 93 | 532 | 104 | 494 | 81 | 519 | 92 |
| Kiel | 33 | 4 | 12,1 | 555 | 87 | 471 | 119 | 537 | 96 | 527 | 95 |
| Leipzig | 43 | 7 | 16,3 | 511 | 77 | 484 | 125 | 487 | 104 | 491 | 107 |
| Mainz | 46 | 10 | 21,7 | 500 | 91 | 442 | 104 | 477 | 91 | 467 | 96 |
| Marburg | 106 | 46 | 43,4 | 452 | 102 | 443 | 93 | 440 | 103 | 431 | 99 |
| München | 80 | 12 | 15,0 | 491 | 104 | 500 | 97 | 493 | 93 | 493 | 97 |
| Münster | 74 | 7 | 9,5 | 505 | 108 | 524 | 89 | 545 | 90 | 535 | 97 |
| Regensburg | 63 | 6 | 9,5 | 493 | 88 | 554 | 90 | 525 | 102 | 531 | 92 |
| Saarbrücken | 38 | 19 | 50,0 | 446 | 119 | 439 | 100 | 444 | 96 | 430 | 105 |
| Tübingen | 55 | 10 | 18,2 | 466 | 98 | 478 | 73 | 499 | 86 | 481 | 87 |
| Würzburg | 43 | 2 | 4,7 | 524 | 99 | 523 | 75 | 556 | 85 | 546 | 76 |
| Gesamt ¹ | 1277 | 202 | 15,8 | 52,7 | 26,5 | 58,2 | 25,7 | 56,0 | 20,1 | 55,8 | 18,7 |

¹ Da Mittelwert und Standardabweichung der Standardwerte im Bundesgebiet die konstanten Werte 500 bzw. 100 haben, wurden in der letzten Zeile an deren Stelle der prozentuale Mittelwert der Punktzahlen und ihr Variationskoeffizient eingetragen.

1 Erster Abschnitt der Pharmazeutischen Prüfung

1.6 Ergebnisse in Standardwerten nach Hochschulen

1.6.5 Grafische Ergebnisdarstellung, Prüfungstermine Frühjahr und Herbst 2007 zusammengefasst

1.6.5.1 Allgemeine, anorganische und organische Chemie

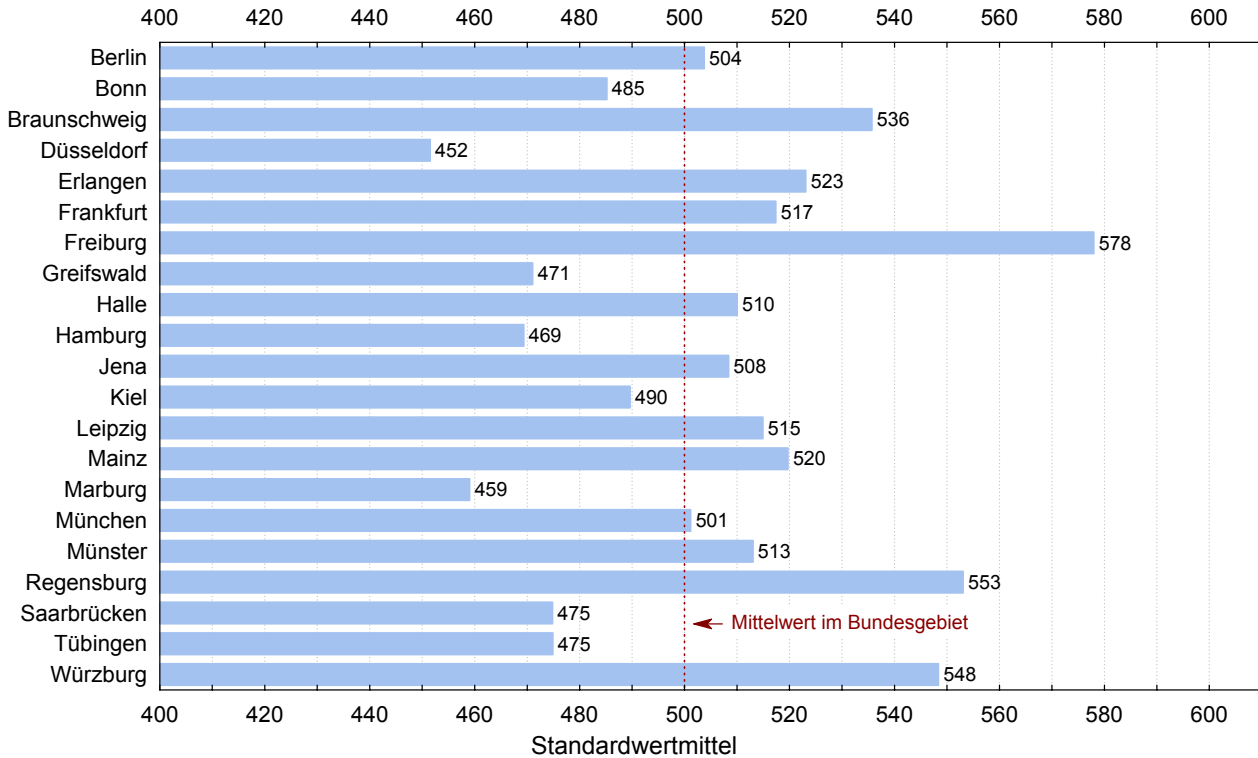

1.6.5.2 Grundlagen der pharmazeutischen Biologie und Humanbiologie

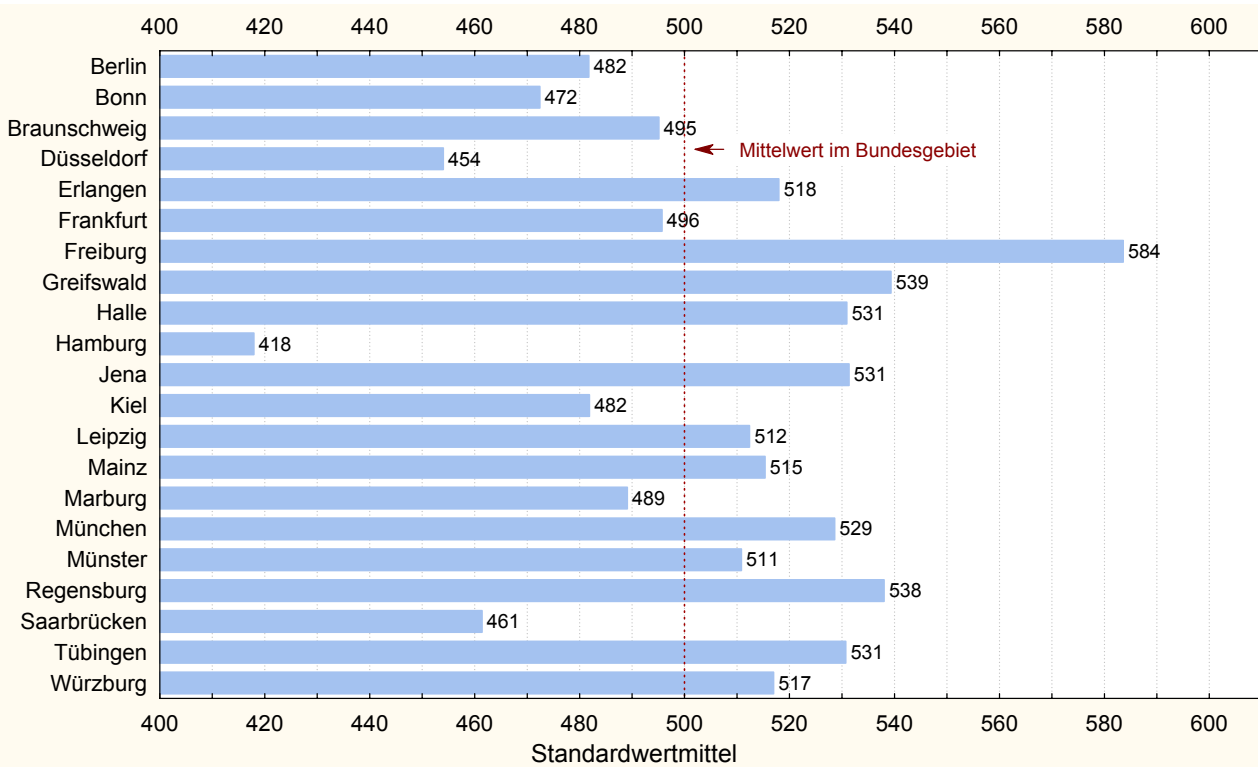

¹Aus Datenschutzgründen werden Ergebnisse einzelner Teilnehmer nicht angegeben, bei den Berechnungen aber berücksichtigt.

1 Erster Abschnitt der Pharmazeutischen Prüfung

1.6 Ergebnisse in Standardwerten nach Hochschulen

1.6.5 Grafische Ergebnisdarstellung, Prüfungstermine Frühjahr und Herbst 2007 zusammengefasst

1.6.5.3 Grundlagen der Physik, der physikalischen Chemie und der Arzneiformenlehre

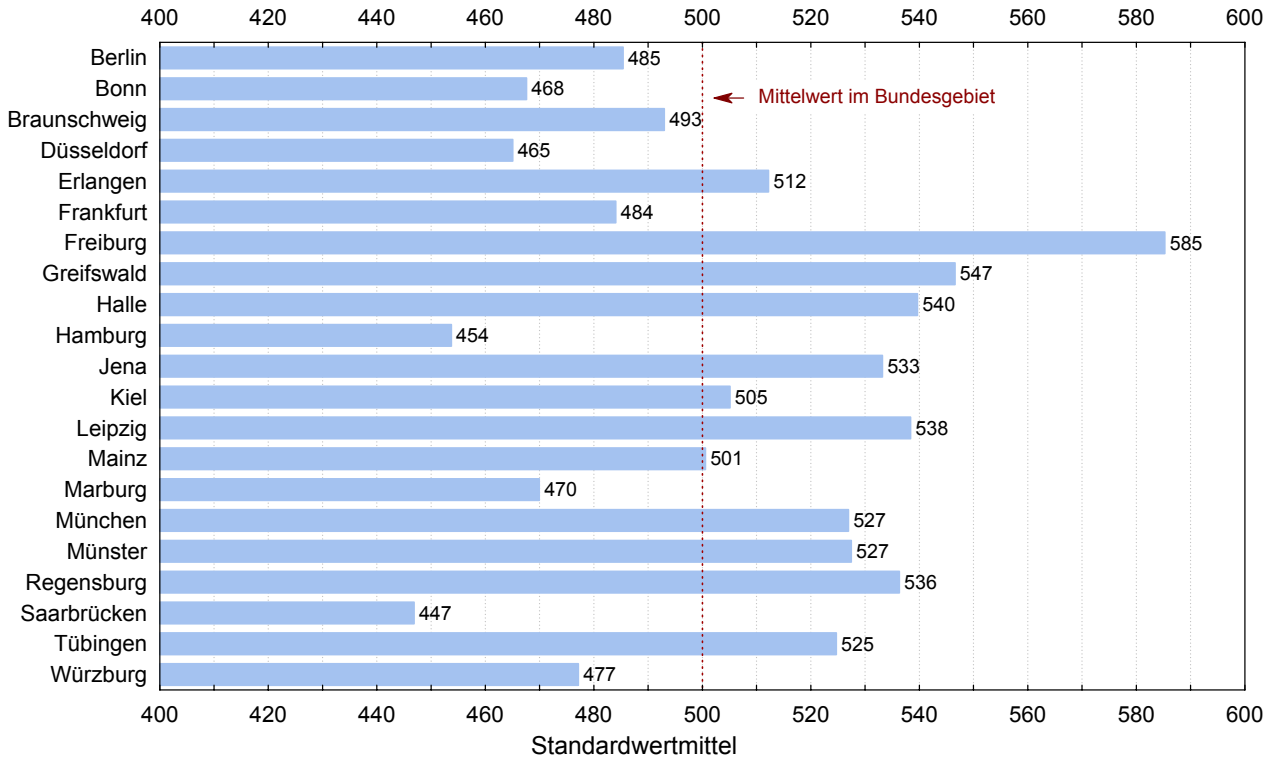

1.6.5.4 Grundlagen der pharmazeutischen Analytik

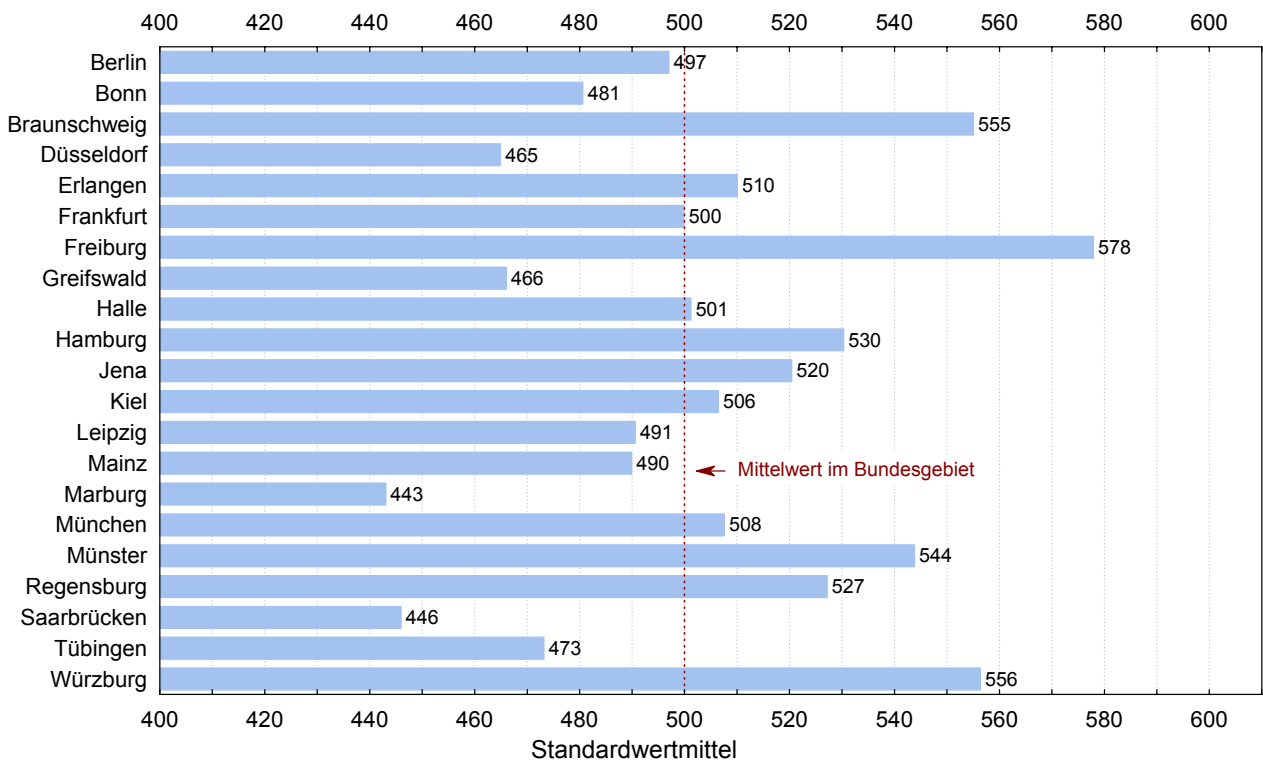

¹Aus Datenschutzgründen werden Ergebnisse einzelner Teilnehmer nicht angegeben, bei den Berechnungen aber berücksichtigt.

2 Zweiter Abschnitt der Pharmazeutischen Prüfung

2.1 Teilnehmer

2.1.1 Zusammensetzung nach Hochschulen

2.1.1.1 Halbjahr Januar 2007 bis Juni 2007

| Hochschule | Teilnehmerzahl | Anzahl der Fachsemester | | | | | | | | Studiendauer Erstteiln. | Erstteilnehmer | | Wiederholungen | | | | Ausländische Studierende | | Frauen | |
|--------------|----------------|-------------------------|------|------|-------|------|------|------|------|----------------------------|----------------|-------|----------------|------|--------|------|--------------------------|------|--------|------|
| | | 8 | | 9 | | 10 | | > 10 | | | | | erste | | zweite | | | | | |
| | | abs. | % | abs. | % | abs. | % | abs. | % | | abs. | % | abs. | % | abs. | % | abs. | % | | |
| Berlin | 65 | 20 | 30,8 | 26 | 40,0 | 3 | 4,6 | 16 | 24,6 | 8,8 | 40 | 61,5 | 24 | 36,9 | 1 | 1,5 | 4 | 6,2 | 44 | 67,7 |
| Bonn | 57 | 13 | 22,8 | 18 | 31,6 | 11 | 19,3 | 15 | 26,3 | 9,4 | 44 | 77,2 | 9 | 15,8 | 4 | 7,0 | 3 | 5,3 | 47 | 82,5 |
| Braunschweig | 54 | 9 | 16,7 | 17 | 31,5 | 9 | 16,7 | 19 | 35,2 | 10,6 | 54 | 100,0 | 0 | 0,0 | 0 | 0,0 | 2 | 3,7 | 44 | 81,5 |
| Düsseldorf | 46 | 19 | 41,3 | 10 | 21,7 | 2 | 4,3 | 15 | 32,6 | 9,2 | 35 | 76,1 | 8 | 17,4 | 3 | 6,5 | 1 | 2,2 | 34 | 73,9 |
| Erlangen | 7 | 1 | 14,3 | 4 | 57,1 | 0 | 0,0 | 2 | 28,6 | 8,8 | 5 | 71,4 | 2 | 28,6 | 0 | 0,0 | 0 | 0,0 | 4 | 57,1 |
| Frankfurt | 24 | 6 | 25,0 | 5 | 20,8 | 2 | 8,3 | 11 | 45,8 | 9,9 | 13 | 54,2 | 10 | 41,7 | 1 | 4,2 | 3 | 12,5 | 20 | 83,3 |
| Freiburg | 42 | 0 | 0,0 | 36 | 85,7 | 3 | 7,1 | 3 | 7,1 | 9,4 | 33 | 78,6 | 9 | 21,4 | 0 | 0,0 | 2 | 4,8 | 38 | 90,5 |
| Greifswald | 29 | 18 | 62,1 | 8 | 27,6 | 2 | 6,9 | 1 | 3,4 | 8,7 | 19 | 65,5 | 8 | 27,6 | 2 | 6,9 | 0 | 0,0 | 27 | 93,1 |
| Halle | 18 | 0 | 0,0 | 12 | 66,7 | 1 | 5,6 | 5 | 27,8 | 9,8 | 8 | 44,4 | 5 | 27,8 | 5 | 27,8 | 1 | 5,6 | 15 | 83,3 |
| Hamburg | 12 | 1 | 8,3 | 3 | 25,0 | 1 | 8,3 | 7 | 58,3 | 10,8 | 8 | 66,7 | 3 | 25,0 | 1 | 8,3 | 0 | 0,0 | 9 | 75,0 |
| Heidelberg | 3 | 0 | 0,0 | 2 | 66,7 | 0 | 0,0 | 1 | 33,3 | 10,3 | 3 | 100,0 | 0 | 0,0 | 0 | 0,0 | 1 | 33,3 | 2 | 66,7 |
| Jena | 8 | 0 | 0,0 | 8 | 100,0 | 0 | 0,0 | 0 | 0,0 | 9,0 | 8 | 100,0 | 0 | 0,0 | 0 | 0,0 | 0 | 0,0 | 7 | 87,5 |
| Kiel | 30 | 10 | 33,3 | 5 | 16,7 | 6 | 20,0 | 9 | 30,0 | 10,6 | 30 | 100,0 | 0 | 0,0 | 0 | 0,0 | 0 | 0,0 | 25 | 83,3 |
| Leipzig | 10 | 3 | 30,0 | 6 | 60,0 | 1 | 10,0 | 0 | 0,0 | 8,8 | 10 | 100,0 | 0 | 0,0 | 0 | 0,0 | 0 | 0,0 | 8 | 80,0 |
| Mainz | 20 | 3 | 15,0 | 7 | 35,0 | 6 | 30,0 | 4 | 20,0 | 9,8 | 19 | 95,0 | 1 | 5,0 | 0 | 0,0 | 0 | 0,0 | 17 | 85,0 |
| Marburg | 62 | 19 | 30,6 | 17 | 27,4 | 7 | 11,3 | 19 | 30,6 | 9,6 | 48 | 77,4 | 13 | 21,0 | 1 | 1,6 | 4 | 6,5 | 47 | 75,8 |
| München | 70 | 16 | 22,9 | 27 | 38,6 | 16 | 22,9 | 11 | 15,7 | 9,1 | 57 | 81,4 | 11 | 15,7 | 2 | 2,9 | 2 | 2,9 | 56 | 80,0 |
| Münster | 49 | 13 | 26,5 | 15 | 30,6 | 11 | 22,4 | 10 | 20,4 | 9,2 | 38 | 77,6 | 7 | 14,3 | 4 | 8,2 | 0 | 0,0 | 36 | 73,5 |
| Regensburg | 53 | 3 | 5,7 | 46 | 86,8 | 3 | 5,7 | 1 | 1,9 | 9,0 | 51 | 96,2 | 2 | 3,8 | 0 | 0,0 | 1 | 1,9 | 38 | 71,7 |
| Saarbrücken | 16 | 4 | 25,0 | 2 | 12,5 | 3 | 18,8 | 7 | 43,8 | 9,9 | 12 | 75,0 | 4 | 25,0 | 0 | 0,0 | 1 | 6,3 | 10 | 62,5 |
| Tübingen | 19 | 4 | 21,1 | 8 | 42,1 | 2 | 10,5 | 5 | 26,3 | 9,7 | 14 | 73,7 | 5 | 26,3 | 0 | 0,0 | 0 | 0,0 | 13 | 68,4 |
| Würzburg | 27 | 13 | 48,1 | 10 | 37,0 | 3 | 11,1 | 1 | 3,7 | 8,6 | 25 | 92,6 | 2 | 7,4 | 0 | 0,0 | 0 | 0,0 | 21 | 77,8 |
| Gesamt | 721 | 175 | 24,3 | 292 | 40,5 | 92 | 12,8 | 162 | 22,5 | 9,5 | 574 | 79,6 | 123 | 17,1 | 24 | 3,3 | 25 | 3,5 | 562 | 77,9 |

2 Zweiter Abschnitt der Pharmazeutischen Prüfung

2.1 Teilnehmer

2.1.1 Zusammensetzung nach Hochschulen

2.1.1.2 Halbjahr Juli 2007 bis Dezember 2007

| Hochschule | Teilnehmerzahl | Anzahl der Fachsemester | | | | Studiendauer Erstteiln. | Erstteilnehmer | Wiederholungen | | Ausländische Studierende | Frauen | | | | | | | | | |
|--------------|----------------|-------------------------|------|------|------|----------------------------|----------------|----------------|------|--------------------------|--------|-------|-------|------|--------|------|----|------|-----|------|
| | | 8 | | 9 | | | | 10 | | | > 10 | | erste | | zweite | | | | | |
| | | abs. | % | abs. | % | | | abs. | % | | abs. | % | abs. | % | abs. | % | | | | |
| Berlin | 80 | 31 | 38,8 | 20 | 25,0 | 8 | 10,0 | 21 | 26,3 | 9,5 | 58 | 72,5 | 18 | 22,5 | 4 | 5,0 | 5 | 6,3 | 62 | 77,5 |
| Bonn | 63 | 20 | 31,7 | 11 | 17,5 | 11 | 17,5 | 21 | 33,3 | 9,7 | 42 | 66,7 | 21 | 33,3 | 0 | 0,0 | 2 | 3,2 | 54 | 85,7 |
| Braunschweig | 46 | 10 | 21,7 | 9 | 19,6 | 10 | 21,7 | 17 | 37,0 | 10,5 | 46 | 100,0 | 0 | 0,0 | 0 | 0,0 | 4 | 8,7 | 35 | 76,1 |
| Düsseldorf | 46 | 23 | 50,0 | 4 | 8,7 | 4 | 8,7 | 15 | 32,6 | 8,9 | 21 | 45,7 | 23 | 50,0 | 2 | 4,3 | 6 | 13,0 | 39 | 84,8 |
| Erlangen | 61 | 49 | 80,3 | 0 | 0,0 | 9 | 14,8 | 3 | 4,9 | 8,3 | 54 | 88,5 | 7 | 11,5 | 0 | 0,0 | 1 | 1,6 | 50 | 82,0 |
| Frankfurt | 43 | 18 | 41,9 | 5 | 11,6 | 9 | 20,9 | 11 | 25,6 | 9,1 | 31 | 72,1 | 10 | 23,3 | 2 | 4,7 | 1 | 2,3 | 37 | 86,0 |
| Freiburg | 24 | 8 | 33,3 | 2 | 8,3 | 8 | 33,3 | 6 | 25,0 | 9,2 | 17 | 70,8 | 7 | 29,2 | 0 | 0,0 | 1 | 4,2 | 19 | 79,2 |
| Greifswald | 45 | 34 | 75,6 | 5 | 11,1 | 2 | 4,4 | 4 | 8,9 | 8,3 | 39 | 86,7 | 6 | 13,3 | 0 | 0,0 | 1 | 2,2 | 35 | 77,8 |
| Halle | 85 | 49 | 57,6 | 0 | 0,0 | 26 | 30,6 | 10 | 11,8 | 8,9 | 69 | 81,2 | 14 | 16,5 | 2 | 2,4 | 2 | 2,4 | 65 | 76,5 |
| Hamburg | 26 | 9 | 34,6 | 3 | 11,5 | 8 | 30,8 | 6 | 23,1 | 9,1 | 20 | 76,9 | 6 | 23,1 | 0 | 0,0 | 1 | 3,8 | 19 | 73,1 |
| Heidelberg | 29 | 27 | 93,1 | 1 | 3,4 | 1 | 3,4 | 0 | 0,0 | 8,1 | 29 | 100,0 | 0 | 0,0 | 0 | 0,0 | 1 | 3,4 | 24 | 82,8 |
| Jena | 57 | 37 | 64,9 | 0 | 0,0 | 15 | 26,3 | 5 | 8,8 | 8,9 | 57 | 100,0 | 0 | 0,0 | 0 | 0,0 | 0 | 0,0 | 47 | 82,5 |
| Kiel | 41 | 19 | 46,3 | 8 | 19,5 | 2 | 4,9 | 12 | 29,3 | 9,7 | 41 | 100,0 | 0 | 0,0 | 0 | 0,0 | 3 | 7,3 | 32 | 78,0 |
| Leipzig | 45 | 37 | 82,2 | 1 | 2,2 | 6 | 13,3 | 1 | 2,2 | 8,4 | 45 | 100,0 | 0 | 0,0 | 0 | 0,0 | 2 | 4,4 | 42 | 93,3 |
| Mainz | 30 | 3 | 10,0 | 8 | 26,7 | 9 | 30,0 | 10 | 33,3 | 10,1 | 28 | 93,3 | 1 | 3,3 | 1 | 3,3 | 1 | 3,3 | 28 | 93,3 |
| Marburg | 102 | 41 | 40,2 | 30 | 29,4 | 11 | 10,8 | 20 | 19,6 | 9,1 | 84 | 82,4 | 17 | 16,7 | 1 | 1,0 | 3 | 2,9 | 90 | 88,2 |
| München | 52 | 23 | 44,2 | 15 | 28,8 | 6 | 11,5 | 8 | 15,4 | 8,5 | 33 | 63,5 | 13 | 25,0 | 6 | 11,5 | 2 | 3,8 | 42 | 80,8 |
| Münster | 87 | 30 | 34,5 | 23 | 26,4 | 13 | 14,9 | 21 | 24,1 | 9,3 | 71 | 81,6 | 14 | 16,1 | 2 | 2,3 | 4 | 4,6 | 69 | 79,3 |
| Regensburg | 33 | 28 | 84,8 | 0 | 0,0 | 2 | 6,1 | 3 | 9,1 | 8,5 | 33 | 100,0 | 0 | 0,0 | 0 | 0,0 | 0 | 0,0 | 24 | 72,7 |
| Saarbrücken | 26 | 13 | 50,0 | 6 | 23,1 | 3 | 11,5 | 4 | 15,4 | 9,5 | 26 | 100,0 | 0 | 0,0 | 0 | 0,0 | 0 | 0,0 | 21 | 80,8 |
| Tübingen | 54 | 25 | 46,3 | 11 | 20,4 | 9 | 16,7 | 9 | 16,7 | 8,7 | 39 | 72,2 | 15 | 27,8 | 0 | 0,0 | 2 | 3,7 | 48 | 88,9 |
| Würzburg | 32 | 13 | 40,6 | 9 | 28,1 | 3 | 9,4 | 7 | 21,9 | 9,1 | 30 | 93,8 | 2 | 6,3 | 0 | 0,0 | 2 | 6,3 | 26 | 81,3 |
| Gesamt | 1107 | 547 | 49,4 | 171 | 15,4 | 175 | 15,8 | 214 | 19,3 | 9,1 | 913 | 82,5 | 174 | 15,7 | 20 | 1,8 | 44 | 4,0 | 908 | 82,0 |

2 Zweiter Abschnitt der Pharmazeutischen Prüfung

2.1 Teilnehmer

2.1.2 Studiendauer bei bestandenem Zweiten Abschnitt der Pharmazeutischen Prüfung im Längsschnitt

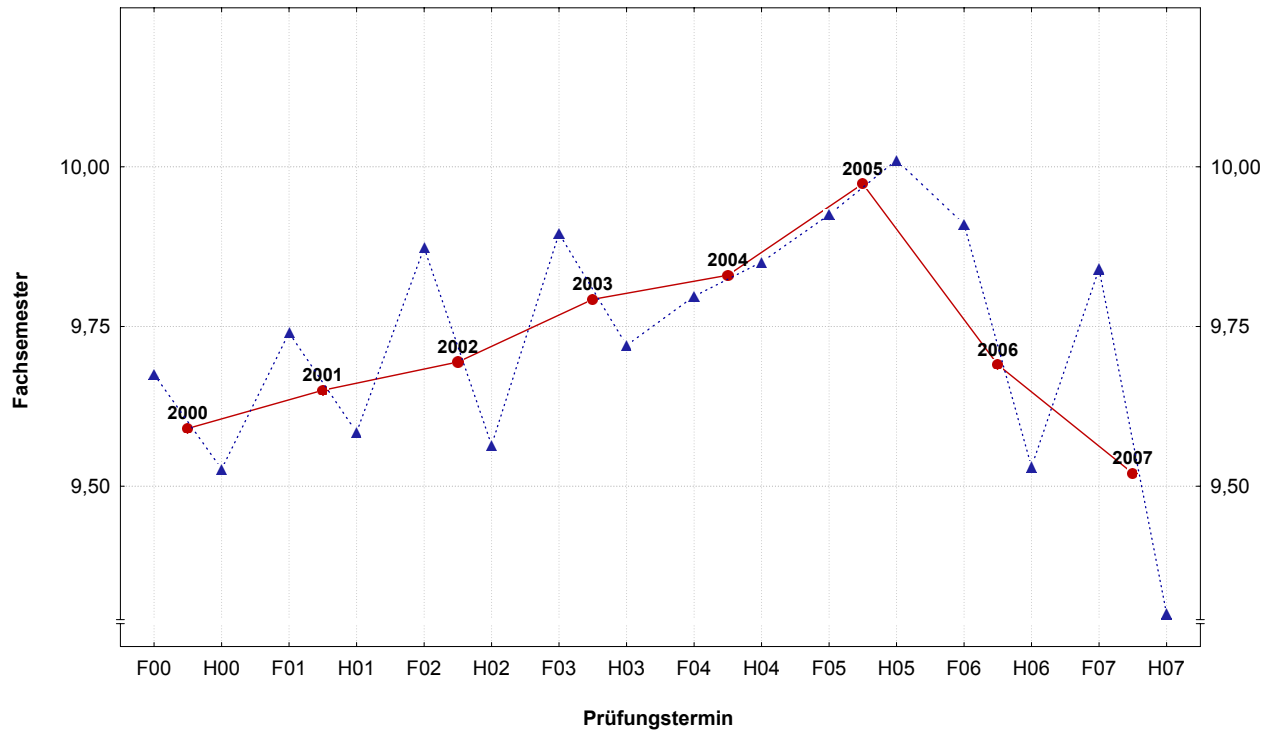

2 Zweiter Abschnitt der Pharmazeutischen Prüfung

2.2 Notenverteilung der bestandenen Prüfungen im Jahr 2007

| Notenverteilung | | |
|-----------------|---------|------------|
| Note | Anzahl | |
| | absolut | in Prozent |
| sehr gut | 229 | 12,9 |
| gut | 784 | 44,0 |
| befriedigend | 670 | 37,6 |
| ausreichend | 98 | 5,5 |
| Summe | 1781 | |

2 Zweiter Abschnitt der Pharmazeutischen Prüfung

2.3 Notenverteilung nach Hochschulen

2.3.1 Halbjahr Januar 2007 bis Juni 2007

| Hochschule | Teilnehmer | Durchschnittsnote | Notenverteilung | | | | | | | | | |
|--------------|------------|-------------------|-----------------|-----|-----|----|---|------------|------|------|------|-----|
| | | | absolut | | | | | in Prozent | | | | |
| | | | 1 | 2 | 3 | 4 | 5 | 1 | 2 | 3 | 4 | 5 |
| Berlin | 65 | 2,66 | 6 | 25 | 24 | 8 | 2 | 9,2 | 38,5 | 36,9 | 12,3 | 3,1 |
| Bonn | 57 | 2,52 | 6 | 21 | 23 | 6 | 1 | 10,5 | 36,8 | 40,4 | 10,5 | 1,8 |
| Braunschweig | 54 | 2,52 | 4 | 18 | 27 | 5 | 0 | 7,4 | 33,3 | 50,0 | 9,3 | 0,0 |
| Düsseldorf | 46 | 2,52 | 4 | 18 | 21 | 2 | 1 | 8,7 | 39,1 | 45,7 | 4,3 | 2,2 |
| Erlangen | 7 | 2,47 | 1 | 3 | 2 | 1 | 0 | 14,3 | 42,9 | 28,6 | 14,3 | 0,0 |
| Frankfurt | 24 | 2,43 | 2 | 11 | 9 | 2 | 0 | 8,3 | 45,8 | 37,5 | 8,3 | 0,0 |
| Freiburg | 42 | 2,36 | 5 | 18 | 15 | 4 | 0 | 11,9 | 42,9 | 35,7 | 9,5 | 0,0 |
| Greifswald | 29 | 2,71 | 2 | 9 | 15 | 3 | 0 | 6,9 | 31,0 | 51,7 | 10,3 | 0,0 |
| Halle | 18 | 2,91 | 0 | 3 | 11 | 4 | 0 | 0,0 | 16,7 | 61,1 | 22,2 | 0,0 |
| Hamburg | 12 | 2,50 | 2 | 5 | 3 | 1 | 1 | 16,7 | 41,7 | 25,0 | 8,3 | 8,3 |
| Heidelberg | 3 | 2,53 | 0 | 2 | 1 | 0 | 0 | 0,0 | 66,7 | 33,3 | 0,0 | 0,0 |
| Jena | 8 | 2,20 | 0 | 6 | 2 | 0 | 0 | 0,0 | 75,0 | 25,0 | 0,0 | 0,0 |
| Kiel | 30 | 2,16 | 5 | 17 | 8 | 0 | 0 | 16,7 | 56,7 | 26,7 | 0,0 | 0,0 |
| Leipzig | 10 | 2,46 | 0 | 6 | 3 | 1 | 0 | 0,0 | 60,0 | 30,0 | 10,0 | 0,0 |
| Mainz | 20 | 2,29 | 0 | 15 | 5 | 0 | 0 | 0,0 | 75,0 | 25,0 | 0,0 | 0,0 |
| Marburg | 62 | 2,45 | 9 | 21 | 26 | 6 | 0 | 14,5 | 33,9 | 41,9 | 9,7 | 0,0 |
| München | 70 | 2,57 | 4 | 28 | 33 | 5 | 0 | 5,7 | 40,0 | 47,1 | 7,1 | 0,0 |
| Münster | 49 | 2,39 | 6 | 22 | 19 | 2 | 0 | 12,2 | 44,9 | 38,8 | 4,1 | 0,0 |
| Regensburg | 53 | 1,91 | 12 | 31 | 10 | 0 | 0 | 22,6 | 58,5 | 18,9 | 0,0 | 0,0 |
| Saarbrücken | 16 | 2,53 | 1 | 7 | 8 | 0 | 0 | 6,3 | 43,8 | 50,0 | 0,0 | 0,0 |
| Tübingen | 19 | 2,55 | 4 | 5 | 6 | 4 | 0 | 21,1 | 26,3 | 31,6 | 21,1 | 0,0 |
| Würzburg | 27 | 2,01 | 5 | 18 | 4 | 0 | 0 | 18,5 | 66,7 | 14,8 | 0,0 | 0,0 |
| Gesamt | 721 | 2,44 | 78 | 309 | 275 | 54 | 5 | 10,8 | 42,9 | 38,1 | 7,5 | 0,7 |

2 Zweiter Abschnitt der Pharmazeutischen Prüfung

2.3 Notenverteilung nach Hochschulen

2.3.2 Halbjahr Juli 2007 bis Dezember 2007

| Hochschule | Teilnehmer | Durchschnittsnote | Notenverteilung | | | | | | | | | |
|--------------|------------|-------------------|-----------------|-----|-----|----|----|------------|------|------|------|------|
| | | | absolut | | | | | in Prozent | | | | |
| | | | 1 | 2 | 3 | 4 | 5 | 1 | 2 | 3 | 4 | 5 |
| Berlin | 80 | 2,63 | 10 | 28 | 30 | 7 | 5 | 12,5 | 35,0 | 37,5 | 8,8 | 6,3 |
| Bonn | 63 | 2,65 | 6 | 24 | 23 | 4 | 6 | 9,5 | 38,1 | 36,5 | 6,3 | 9,5 |
| Braunschweig | 46 | 2,55 | 2 | 19 | 24 | 1 | 0 | 4,3 | 41,3 | 52,2 | 2,2 | 0,0 |
| Düsseldorf | 46 | 2,59 | 7 | 16 | 17 | 3 | 3 | 15,2 | 34,8 | 37,0 | 6,5 | 6,5 |
| Erlangen | 61 | 2,40 | 7 | 25 | 26 | 2 | 1 | 11,5 | 41,0 | 42,6 | 3,3 | 1,6 |
| Frankfurt | 43 | 2,27 | 9 | 18 | 13 | 1 | 2 | 20,9 | 41,9 | 30,2 | 2,3 | 4,7 |
| Freiburg | 24 | 2,58 | 4 | 8 | 8 | 1 | 3 | 16,7 | 33,3 | 33,3 | 4,2 | 12,5 |
| Greifswald | 45 | 2,36 | 4 | 24 | 13 | 0 | 4 | 8,9 | 53,3 | 28,9 | 0,0 | 8,9 |
| Halle | 85 | 2,55 | 8 | 36 | 33 | 4 | 4 | 9,4 | 42,4 | 38,8 | 4,7 | 4,7 |
| Hamburg | 26 | 2,22 | 5 | 11 | 10 | 0 | 0 | 19,2 | 42,3 | 38,5 | 0,0 | 0,0 |
| Heidelberg | 29 | 2,05 | 9 | 12 | 8 | 0 | 0 | 31,0 | 41,4 | 27,6 | 0,0 | 0,0 |
| Jena | 57 | 2,09 | 11 | 34 | 11 | 1 | 0 | 19,3 | 59,6 | 19,3 | 1,8 | 0,0 |
| Kiel | 41 | 2,08 | 12 | 15 | 12 | 2 | 0 | 29,3 | 36,6 | 29,3 | 4,9 | 0,0 |
| Leipzig | 45 | 2,33 | 6 | 19 | 19 | 1 | 0 | 13,3 | 42,2 | 42,2 | 2,2 | 0,0 |
| Mainz | 30 | 2,27 | 1 | 20 | 9 | 0 | 0 | 3,3 | 66,7 | 30,0 | 0,0 | 0,0 |
| Marburg | 102 | 2,37 | 8 | 52 | 37 | 4 | 1 | 7,8 | 51,0 | 36,3 | 3,9 | 1,0 |
| München | 52 | 2,77 | 4 | 15 | 23 | 7 | 3 | 7,7 | 28,8 | 44,2 | 13,5 | 5,8 |
| Münster | 87 | 2,46 | 14 | 31 | 37 | 0 | 5 | 16,1 | 35,6 | 42,5 | 0,0 | 5,7 |
| Regensburg | 33 | 1,94 | 10 | 17 | 5 | 1 | 0 | 30,3 | 51,5 | 15,2 | 3,0 | 0,0 |
| Saarbrücken | 26 | 2,33 | 3 | 12 | 10 | 1 | 0 | 11,5 | 46,2 | 38,5 | 3,8 | 0,0 |
| Tübingen | 54 | 2,59 | 7 | 20 | 19 | 4 | 4 | 13,0 | 37,0 | 35,2 | 7,4 | 7,4 |
| Würzburg | 32 | 2,18 | 4 | 19 | 8 | 0 | 1 | 12,5 | 59,4 | 25,0 | 0,0 | 3,1 |
| Gesamt | 1107 | 2,41 | 151 | 475 | 395 | 44 | 42 | 13,6 | 42,9 | 35,7 | 4,0 | 3,8 |

2 Zweiter Abschnitt der Pharmazeutischen Prüfung

2.4 Notenverteilung der Erstteilnehmer mit Mindeststudienzeit nach Hochschulen

2.4.1 Halbjahr Januar 2007 bis Juni 2007

| Hochschule | Teilnehmer | Durchschnittsnote | Notenverteilung | | | | | | | | | |
|-----------------------|------------|-------------------|-----------------|----|----|---|---|------------|-------|------|------|-----|
| | | | absolut | | | | | in Prozent | | | | |
| | | | 1 | 2 | 3 | 4 | 5 | 1 | 2 | 3 | 4 | 5 |
| Berlin | 16 | 2,04 | 3 | 11 | 2 | 0 | 0 | 18,8 | 68,8 | 12,5 | 0,0 | 0,0 |
| Bonn | 12 | 1,97 | 3 | 7 | 2 | 0 | 0 | 25,0 | 58,3 | 16,7 | 0,0 | 0,0 |
| Braunschweig | 9 | 2,38 | 0 | 4 | 5 | 0 | 0 | 0,0 | 44,4 | 55,6 | 0,0 | 0,0 |
| Düsseldorf | 18 | 2,26 | 3 | 8 | 7 | 0 | 0 | 16,7 | 44,4 | 38,9 | 0,0 | 0,0 |
| Erlangen ¹ | 1 | | | | | | | | | | | |
| Frankfurt | 4 | 1,85 | 1 | 3 | 0 | 0 | 0 | 25,0 | 75,0 | 0,0 | 0,0 | 0,0 |
| Greifswald | 14 | 2,29 | 2 | 7 | 5 | 0 | 0 | 14,3 | 50,0 | 35,7 | 0,0 | 0,0 |
| Hamburg ¹ | 1 | | | | | | | | | | | |
| Kiel | 10 | 1,74 | 3 | 6 | 1 | 0 | 0 | 30,0 | 60,0 | 10,0 | 0,0 | 0,0 |
| Leipzig | 3 | 2,67 | 0 | 2 | 0 | 1 | 0 | 0,0 | 66,7 | 0,0 | 33,3 | 0,0 |
| Mainz | 3 | 2,07 | 0 | 3 | 0 | 0 | 0 | 0,0 | 100,0 | 0,0 | 0,0 | 0,0 |
| Marburg | 18 | 1,81 | 6 | 10 | 2 | 0 | 0 | 33,3 | 55,6 | 11,1 | 0,0 | 0,0 |
| München | 16 | 2,28 | 2 | 7 | 7 | 0 | 0 | 12,5 | 43,8 | 43,8 | 0,0 | 0,0 |
| Münster | 13 | 1,97 | 3 | 8 | 2 | 0 | 0 | 23,1 | 61,5 | 15,4 | 0,0 | 0,0 |
| Regensburg | 3 | 1,67 | 0 | 3 | 0 | 0 | 0 | 0,0 | 100,0 | 0,0 | 0,0 | 0,0 |
| Saarbrücken | 4 | 2,05 | 0 | 4 | 0 | 0 | 0 | 0,0 | 100,0 | 0,0 | 0,0 | 0,0 |
| Tübingen | 4 | 1,45 | 3 | 1 | 0 | 0 | 0 | 75,0 | 25,0 | 0,0 | 0,0 | 0,0 |
| Würzburg | 13 | 1,97 | 2 | 9 | 2 | 0 | 0 | 15,4 | 69,2 | 15,4 | 0,0 | 0,0 |
| Gesamt | 162 | 2,04 | 33 | 93 | 35 | 1 | 0 | 20,4 | 57,4 | 21,6 | 0,6 | 0,0 |

¹Aus Datenschutzgründen werden Ergebnisse einzelner Teilnehmer nicht angegeben, bei den Berechnungen aber berücksichtigt.

2 Zweiter Abschnitt der Pharmazeutischen Prüfung

2.4 Notenverteilung der Erstteilnehmer mit Mindeststudienzeit nach Hochschulen

2.4.2 Halbjahr Juli 2007 bis Dezember 2007

| Hochschule | Teilnehmer | Durchschnittsnote | Notenverteilung | | | | | | | | | |
|--------------|------------|-------------------|-----------------|-----|-----|---|---|------------|-------|------|-----|-----|
| | | | absolut | | | | | in Prozent | | | | |
| | | | 1 | 2 | 3 | 4 | 5 | 1 | 2 | 3 | 4 | 5 |
| Berlin | 29 | 1,96 | 8 | 15 | 6 | 0 | 0 | 27,6 | 51,7 | 20,7 | 0,0 | 0,0 |
| Bonn | 17 | 1,99 | 3 | 9 | 5 | 0 | 0 | 17,6 | 52,9 | 29,4 | 0,0 | 0,0 |
| Braunschweig | 10 | 2,00 | 1 | 8 | 1 | 0 | 0 | 10,0 | 80,0 | 10,0 | 0,0 | 0,0 |
| Düsseldorf | 14 | 1,90 | 4 | 8 | 2 | 0 | 0 | 28,6 | 57,1 | 14,3 | 0,0 | 0,0 |
| Erlangen | 47 | 2,25 | 7 | 22 | 17 | 0 | 1 | 14,9 | 46,8 | 36,2 | 0,0 | 2,1 |
| Frankfurt | 17 | 1,60 | 8 | 7 | 2 | 0 | 0 | 47,1 | 41,2 | 11,8 | 0,0 | 0,0 |
| Freiburg | 8 | 1,40 | 4 | 4 | 0 | 0 | 0 | 50,0 | 50,0 | 0,0 | 0,0 | 0,0 |
| Greifswald | 32 | 1,93 | 4 | 23 | 5 | 0 | 0 | 12,5 | 71,9 | 15,6 | 0,0 | 0,0 |
| Halle | 44 | 2,19 | 7 | 23 | 14 | 0 | 0 | 15,9 | 52,3 | 31,8 | 0,0 | 0,0 |
| Hamburg | 9 | 1,76 | 4 | 4 | 1 | 0 | 0 | 44,4 | 44,4 | 11,1 | 0,0 | 0,0 |
| Heidelberg | 27 | 2,10 | 7 | 12 | 8 | 0 | 0 | 25,9 | 44,4 | 29,6 | 0,0 | 0,0 |
| Jena | 37 | 1,97 | 9 | 22 | 5 | 1 | 0 | 24,3 | 59,5 | 13,5 | 2,7 | 0,0 |
| Kiel | 19 | 1,52 | 11 | 6 | 2 | 0 | 0 | 57,9 | 31,6 | 10,5 | 0,0 | 0,0 |
| Leipzig | 37 | 2,21 | 6 | 17 | 13 | 1 | 0 | 16,2 | 45,9 | 35,1 | 2,7 | 0,0 |
| Mainz | 3 | 2,00 | 0 | 3 | 0 | 0 | 0 | 0,0 | 100,0 | 0,0 | 0,0 | 0,0 |
| Marburg | 40 | 1,86 | 8 | 26 | 6 | 0 | 0 | 20,0 | 65,0 | 15,0 | 0,0 | 0,0 |
| München | 22 | 2,17 | 4 | 10 | 8 | 0 | 0 | 18,2 | 45,5 | 36,4 | 0,0 | 0,0 |
| Münster | 27 | 1,91 | 10 | 10 | 7 | 0 | 0 | 37,0 | 37,0 | 25,9 | 0,0 | 0,0 |
| Regensburg | 28 | 1,73 | 10 | 16 | 2 | 0 | 0 | 35,7 | 57,1 | 7,1 | 0,0 | 0,0 |
| Saarbrücken | 13 | 1,95 | 3 | 7 | 3 | 0 | 0 | 23,1 | 53,8 | 23,1 | 0,0 | 0,0 |
| Tübingen | 23 | 2,03 | 7 | 8 | 8 | 0 | 0 | 30,4 | 34,8 | 34,8 | 0,0 | 0,0 |
| Würzburg | 13 | 1,72 | 4 | 8 | 1 | 0 | 0 | 30,8 | 61,5 | 7,7 | 0,0 | 0,0 |
| Gesamt | 516 | 1,97 | 129 | 268 | 116 | 2 | 1 | 25,0 | 51,9 | 22,5 | 0,4 | 0,2 |

2 Zweiter Abschnitt der Pharmazeutischen Prüfung

2.5 Grafische Darstellung der Absolventenzahlen im Längsschnitt

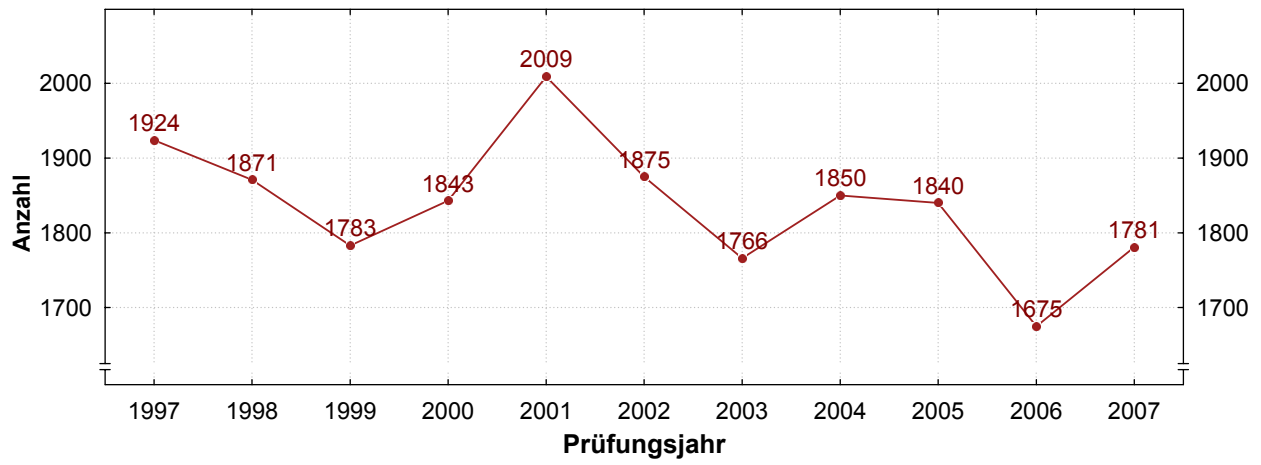

3 Dritter Abschnitt der Pharmazeutischen Prüfung

3.1 Notenverteilung der bestandenen Prüfungen im Jahr 2007

| Notenverteilung | | |
|-----------------|---------|------------|
| Note | Anzahl | |
| | absolut | in Prozent |
| sehr gut | 363 | 20,4 |
| gut | 735 | 41,3 |
| befriedigend | 559 | 31,4 |
| ausreichend | 121 | 6,8 |
| Summe | 1778 | |

3 Dritter Abschnitt der Pharmazeutischen Prüfung

3.2 Notenverteilung nach Hochschulen

3.2.1 Halbjahr Januar 2007 bis Juni 2007

| Hochschule | Teilnehmer | Durchschnittsnote | Notenverteilung | | | | | | | | | |
|---------------------|------------|-------------------|-----------------|-----|-----|----|---|------------|------|------|------|-----|
| | | | absolut | | | | | in Prozent | | | | |
| | | | 1 | 2 | 3 | 4 | 5 | 1 | 2 | 3 | 4 | 5 |
| Berlin | 92 | 3,14 | 4 | 21 | 46 | 20 | 1 | 4,3 | 22,8 | 50,0 | 21,7 | 1,1 |
| Bonn | 65 | 2,75 | 5 | 29 | 24 | 7 | 0 | 7,7 | 44,6 | 36,9 | 10,8 | 0,0 |
| Braunschweig | 68 | 2,74 | 7 | 29 | 25 | 7 | 0 | 10,3 | 42,6 | 36,8 | 10,3 | 0,0 |
| Düsseldorf | 42 | 3,00 | 4 | 7 | 22 | 9 | 0 | 9,5 | 16,7 | 52,4 | 21,4 | 0,0 |
| Erlangen | 19 | 2,84 | 0 | 9 | 9 | 1 | 0 | 0,0 | 47,4 | 47,4 | 5,3 | 0,0 |
| Frankfurt | 51 | 2,47 | 9 | 20 | 21 | 1 | 0 | 17,6 | 39,2 | 41,2 | 2,0 | 0,0 |
| Freiburg | 51 | 2,38 | 4 | 32 | 15 | 0 | 0 | 7,8 | 62,7 | 29,4 | 0,0 | 0,0 |
| Greifswald | 35 | 2,20 | 13 | 13 | 8 | 1 | 0 | 37,1 | 37,1 | 22,9 | 2,9 | 0,0 |
| Halle | 18 | 2,72 | 1 | 9 | 6 | 2 | 0 | 5,6 | 50,0 | 33,3 | 11,1 | 0,0 |
| Hamburg | 25 | 2,82 | 1 | 11 | 10 | 3 | 0 | 4,0 | 44,0 | 40,0 | 12,0 | 0,0 |
| Heidelberg | 19 | 2,58 | 1 | 8 | 10 | 0 | 0 | 5,3 | 42,1 | 52,6 | 0,0 | 0,0 |
| Jena | 17 | 1,91 | 5 | 11 | 1 | 0 | 0 | 29,4 | 64,7 | 5,9 | 0,0 | 0,0 |
| Kiel | 30 | 2,05 | 11 | 10 | 9 | 0 | 0 | 36,7 | 33,3 | 30,0 | 0,0 | 0,0 |
| Leipzig | 26 | 2,21 | 9 | 10 | 6 | 1 | 0 | 34,6 | 38,5 | 23,1 | 3,8 | 0,0 |
| Mainz | 31 | 1,63 | 16 | 15 | 0 | 0 | 0 | 51,6 | 48,4 | 0,0 | 0,0 | 0,0 |
| Marburg | 59 | 2,25 | 19 | 22 | 16 | 2 | 0 | 32,2 | 37,3 | 27,1 | 3,4 | 0,0 |
| München | 51 | 2,25 | 16 | 22 | 10 | 3 | 0 | 31,4 | 43,1 | 19,6 | 5,9 | 0,0 |
| Münster | 47 | 2,15 | 14 | 24 | 9 | 0 | 0 | 29,8 | 51,1 | 19,1 | 0,0 | 0,0 |
| Regensburg | 21 | 2,57 | 1 | 11 | 9 | 0 | 0 | 4,8 | 52,4 | 42,9 | 0,0 | 0,0 |
| Saarbrücken | 14 | 2,36 | 2 | 9 | 3 | 0 | 0 | 14,3 | 64,3 | 21,4 | 0,0 | 0,0 |
| Tübingen | 31 | 2,34 | 8 | 13 | 9 | 1 | 0 | 25,8 | 41,9 | 29,0 | 3,2 | 0,0 |
| Würzburg | 17 | 2,53 | 0 | 11 | 6 | 0 | 0 | 0,0 | 64,7 | 35,3 | 0,0 | 0,0 |
| Gesamt ¹ | 834 | 2,52 | 150 | 347 | 276 | 58 | 3 | 18,0 | 41,6 | 33,1 | 7,0 | 0,4 |

¹Fünf Teilnehmer mit Anerkennung im Ersten und Zweiten Abschnitt der Pharmazeutischen Prüfung

3 Dritter Abschnitt der Pharmazeutischen Prüfung

3.2 Notenverteilung nach Hochschulen

3.2.2 Halbjahr Juli 2007 bis Dezember 2007

| Hochschule | Teilnehmer | Durchschnittsnote | Notenverteilung | | | | | | | | | |
|---------------------|------------|-------------------|-----------------|-----|-----|----|----|------------|------|------|------|-----|
| | | | absolut | | | | | in Prozent | | | | |
| | | | 1 | 2 | 3 | 4 | 5 | 1 | 2 | 3 | 4 | 5 |
| Berlin | 87 | 3,18 | 2 | 23 | 41 | 15 | 6 | 2,3 | 26,4 | 47,1 | 17,2 | 6,9 |
| Bonn | 48 | 2,98 | 4 | 13 | 21 | 8 | 2 | 8,3 | 27,1 | 43,8 | 16,7 | 4,2 |
| Braunschweig | 53 | 2,79 | 7 | 15 | 26 | 5 | 0 | 13,2 | 28,3 | 49,1 | 9,4 | 0,0 |
| Düsseldorf | 40 | 2,65 | 6 | 16 | 13 | 4 | 1 | 15,0 | 40,0 | 32,5 | 10,0 | 2,5 |
| Erlangen | 46 | 2,99 | 0 | 22 | 18 | 2 | 4 | 0,0 | 47,8 | 39,1 | 4,3 | 8,7 |
| Frankfurt | 61 | 2,22 | 23 | 18 | 16 | 4 | 0 | 37,7 | 29,5 | 26,2 | 6,6 | 0,0 |
| Freiburg | 24 | 2,96 | 1 | 9 | 11 | 1 | 2 | 4,2 | 37,5 | 45,8 | 4,2 | 8,3 |
| Greifswald | 33 | 2,38 | 8 | 13 | 10 | 2 | 0 | 24,2 | 39,4 | 30,3 | 6,1 | 0,0 |
| Halle | 79 | 2,28 | 23 | 33 | 18 | 3 | 2 | 29,1 | 41,8 | 22,8 | 3,8 | 2,5 |
| Hamburg | 23 | 2,52 | 6 | 7 | 7 | 3 | 0 | 26,1 | 30,4 | 30,4 | 13,0 | 0,0 |
| Heidelberg | 29 | 2,21 | 9 | 12 | 7 | 1 | 0 | 31,0 | 41,4 | 24,1 | 3,4 | 0,0 |
| Jena | 28 | 2,07 | 9 | 16 | 1 | 2 | 0 | 32,1 | 57,1 | 3,6 | 7,1 | 0,0 |
| Kiel | 30 | 2,08 | 9 | 15 | 5 | 1 | 0 | 30,0 | 50,0 | 16,7 | 3,3 | 0,0 |
| Leipzig | 23 | 2,00 | 8 | 11 | 4 | 0 | 0 | 34,8 | 47,8 | 17,4 | 0,0 | 0,0 |
| Mainz | 39 | 1,94 | 17 | 17 | 4 | 1 | 0 | 43,6 | 43,6 | 10,3 | 2,6 | 0,0 |
| Marburg | 71 | 2,26 | 24 | 26 | 17 | 3 | 1 | 33,8 | 36,6 | 23,9 | 4,2 | 1,4 |
| München | 49 | 2,19 | 13 | 25 | 11 | 0 | 0 | 26,5 | 51,0 | 22,4 | 0,0 | 0,0 |
| Münster | 62 | 2,14 | 22 | 28 | 8 | 3 | 1 | 35,5 | 45,2 | 12,9 | 4,8 | 1,6 |
| Regensburg | 36 | 2,69 | 0 | 19 | 17 | 0 | 0 | 0,0 | 52,8 | 47,2 | 0,0 | 0,0 |
| Saarbrücken | 23 | 2,43 | 5 | 9 | 7 | 2 | 0 | 21,7 | 39,1 | 30,4 | 8,7 | 0,0 |
| Tübingen | 33 | 2,26 | 9 | 16 | 8 | 0 | 0 | 27,3 | 48,5 | 24,2 | 0,0 | 0,0 |
| Würzburg | 49 | 2,57 | 8 | 23 | 13 | 3 | 2 | 16,3 | 46,9 | 26,5 | 6,1 | 4,1 |
| Gesamt ¹ | 969 | 2,48 | 213 | 388 | 283 | 63 | 22 | 22,0 | 40,0 | 29,2 | 6,5 | 2,3 |

¹Drei Teilnehmer mit Anerkennung im Ersten und Zweiten Abschnitt der Pharmazeutischen Prüfung

4 Bestandene Pharmazeutische Prüfungen

4.1 Notenverteilung im Jahr 2007

| Verteilung der Gesamtnoten | | |
|----------------------------|---------|------------|
| Note | Anzahl | |
| | absolut | in Prozent |
| sehr gut | 16 | 0,9 |
| gut | 617 | 34,7 |
| befriedigend | 1009 | 56,7 |
| ausreichend | 125 | 7,0 |
| ohne Note | 11 | 0,6 |
| Summe | 1778 | |

4 Bestandene Pharmazeutische Prüfungen

4.2 Notenverteilung nach Hochschulen

4.2.1 Halbjahr Januar 2007 bis Juni 2007

| Hochschule | Absolventen | Notenverteilung | | | | | | | | ohne Gesamtnote | |
|---------------------|-------------|-----------------|-----|-----|----|------------|------|------|------|-----------------|------|
| | | absolut | | | | in Prozent | | | | abs. | in % |
| | | 1 | 2 | 3 | 4 | 1 | 2 | 3 | 4 | | |
| Berlin | 91 | 0 | 9 | 58 | 23 | 0,0 | 9,9 | 63,7 | 25,3 | 1 | 1,1 |
| Bonn | 65 | 0 | 17 | 33 | 13 | 0,0 | 26,2 | 50,8 | 20,0 | 2 | 3,1 |
| Braunschweig | 68 | 0 | 21 | 43 | 4 | 0,0 | 30,9 | 63,2 | 5,9 | 0 | 0,0 |
| Düsseldorf | 42 | 1 | 7 | 26 | 8 | 2,4 | 16,7 | 61,9 | 19,0 | 0 | 0,0 |
| Erlangen | 19 | 0 | 3 | 15 | 1 | 0,0 | 15,8 | 78,9 | 5,3 | 0 | 0,0 |
| Frankfurt | 51 | 1 | 14 | 33 | 3 | 2,0 | 27,5 | 64,7 | 5,9 | 0 | 0,0 |
| Freiburg | 51 | 0 | 22 | 28 | 1 | 0,0 | 43,1 | 54,9 | 2,0 | 0 | 0,0 |
| Greifswald | 35 | 0 | 14 | 19 | 2 | 0,0 | 40,0 | 54,3 | 5,7 | 0 | 0,0 |
| Halle | 18 | 0 | 0 | 17 | 1 | 0,0 | 0,0 | 94,4 | 5,6 | 0 | 0,0 |
| Hamburg | 25 | 0 | 8 | 15 | 2 | 0,0 | 32,0 | 60,0 | 8,0 | 0 | 0,0 |
| Heidelberg | 19 | 0 | 9 | 10 | 0 | 0,0 | 47,4 | 52,6 | 0,0 | 0 | 0,0 |
| Jena | 17 | 0 | 6 | 11 | 0 | 0,0 | 35,3 | 64,7 | 0,0 | 0 | 0,0 |
| Kiel | 30 | 0 | 17 | 13 | 0 | 0,0 | 56,7 | 43,3 | 0,0 | 0 | 0,0 |
| Leipzig | 26 | 0 | 9 | 15 | 2 | 0,0 | 34,6 | 57,7 | 7,7 | 0 | 0,0 |
| Mainz | 31 | 0 | 15 | 16 | 0 | 0,0 | 48,4 | 51,6 | 0,0 | 0 | 0,0 |
| Marburg | 59 | 0 | 22 | 36 | 1 | 0,0 | 37,3 | 61,0 | 1,7 | 0 | 0,0 |
| München | 51 | 0 | 19 | 29 | 3 | 0,0 | 37,3 | 56,9 | 5,9 | 0 | 0,0 |
| Münster | 47 | 1 | 18 | 25 | 1 | 2,1 | 38,3 | 53,2 | 2,1 | 2 | 4,3 |
| Regensburg | 21 | 0 | 14 | 7 | 0 | 0,0 | 66,7 | 33,3 | 0,0 | 0 | 0,0 |
| Saarbrücken | 14 | 0 | 4 | 9 | 1 | 0,0 | 28,6 | 64,3 | 7,1 | 0 | 0,0 |
| Tübingen | 31 | 0 | 9 | 18 | 3 | 0,0 | 29,0 | 58,1 | 9,7 | 1 | 3,2 |
| Würzburg | 17 | 0 | 6 | 11 | 0 | 0,0 | 35,3 | 64,7 | 0,0 | 0 | 0,0 |
| Gesamt ¹ | 831 | 3 | 263 | 487 | 69 | 0,4 | 31,6 | 58,6 | 8,3 | 9 | 1,1 |

¹Drei Teilnehmer mit Anerkennung im Ersten und Zweiten Abschnitt der Pharmazeutischen Prüfung

4 Bestandene Pharmazeutische Prüfungen

4.2 Notenverteilung nach Hochschulen

4.2.2 Halbjahr Juli 2007 bis Dezember 2007

| Hochschule | Absol- venten | Notenverteilung | | | | | | | | ohne Gesamtnote | |
|---------------------|------------------|-----------------|-----|-----|----|------------|------|------|------|--------------------|------|
| | | absolut | | | | in Prozent | | | | abs. | in % |
| | | 1 | 2 | 3 | 4 | 1 | 2 | 3 | 4 | | |
| Berlin | 81 | 0 | 13 | 52 | 16 | 0,0 | 16,0 | 64,2 | 19,8 | 0 | 0,0 |
| Bonn | 46 | 1 | 10 | 26 | 9 | 2,2 | 21,7 | 56,5 | 19,6 | 0 | 0,0 |
| Braunschweig | 53 | 0 | 15 | 37 | 1 | 0,0 | 28,3 | 69,8 | 1,9 | 0 | 0,0 |
| Düsseldorf | 39 | 0 | 12 | 22 | 5 | 0,0 | 30,8 | 56,4 | 12,8 | 0 | 0,0 |
| Erlangen | 42 | 0 | 14 | 27 | 1 | 0,0 | 33,3 | 64,3 | 2,4 | 0 | 0,0 |
| Frankfurt | 61 | 0 | 28 | 29 | 4 | 0,0 | 45,9 | 47,5 | 6,6 | 0 | 0,0 |
| Freiburg | 22 | 0 | 6 | 14 | 2 | 0,0 | 27,3 | 63,6 | 9,1 | 0 | 0,0 |
| Greifswald | 33 | 1 | 12 | 18 | 2 | 3,0 | 36,4 | 54,5 | 6,1 | 0 | 0,0 |
| Halle | 77 | 0 | 30 | 45 | 2 | 0,0 | 39,0 | 58,4 | 2,6 | 0 | 0,0 |
| Hamburg | 23 | 1 | 7 | 14 | 1 | 4,3 | 30,4 | 60,9 | 4,3 | 0 | 0,0 |
| Heidelberg | 29 | 1 | 20 | 8 | 0 | 3,4 | 69,0 | 27,6 | 0,0 | 0 | 0,0 |
| Jena | 28 | 0 | 17 | 11 | 0 | 0,0 | 60,7 | 39,3 | 0,0 | 0 | 0,0 |
| Kiel | 30 | 0 | 14 | 15 | 1 | 0,0 | 46,7 | 50,0 | 3,3 | 0 | 0,0 |
| Leipzig | 23 | 1 | 11 | 10 | 1 | 4,3 | 47,8 | 43,5 | 4,3 | 0 | 0,0 |
| Mainz | 39 | 0 | 14 | 25 | 0 | 0,0 | 35,9 | 64,1 | 0,0 | 0 | 0,0 |
| Marburg | 70 | 1 | 30 | 34 | 5 | 1,4 | 42,9 | 48,6 | 7,1 | 0 | 0,0 |
| München | 49 | 0 | 18 | 28 | 3 | 0,0 | 36,7 | 57,1 | 6,1 | 0 | 0,0 |
| Münster | 61 | 4 | 23 | 32 | 2 | 6,6 | 37,7 | 52,5 | 3,3 | 0 | 0,0 |
| Regensburg | 36 | 1 | 16 | 19 | 0 | 2,8 | 44,4 | 52,8 | 0,0 | 0 | 0,0 |
| Saarbrücken | 23 | 0 | 6 | 17 | 0 | 0,0 | 26,1 | 73,9 | 0,0 | 0 | 0,0 |
| Tübingen | 33 | 2 | 12 | 18 | 1 | 6,1 | 36,4 | 54,5 | 3,0 | 0 | 0,0 |
| Würzburg | 47 | 0 | 26 | 21 | 0 | 0,0 | 55,3 | 44,7 | 0,0 | 0 | 0,0 |
| Gesamt ¹ | 947 | 13 | 354 | 522 | 56 | 1,4 | 37,4 | 55,1 | 5,9 | 2 | 0,2 |

¹Fünf Teilnehmer mit Anerkennung im Ersten und Zweiten Abschnitt der Pharmazeutischen Prüfung

4 Bestandene Pharmazeutische Prüfungen

4.3 Grafische Darstellung der Absolventenzahlen im Längsschnitt

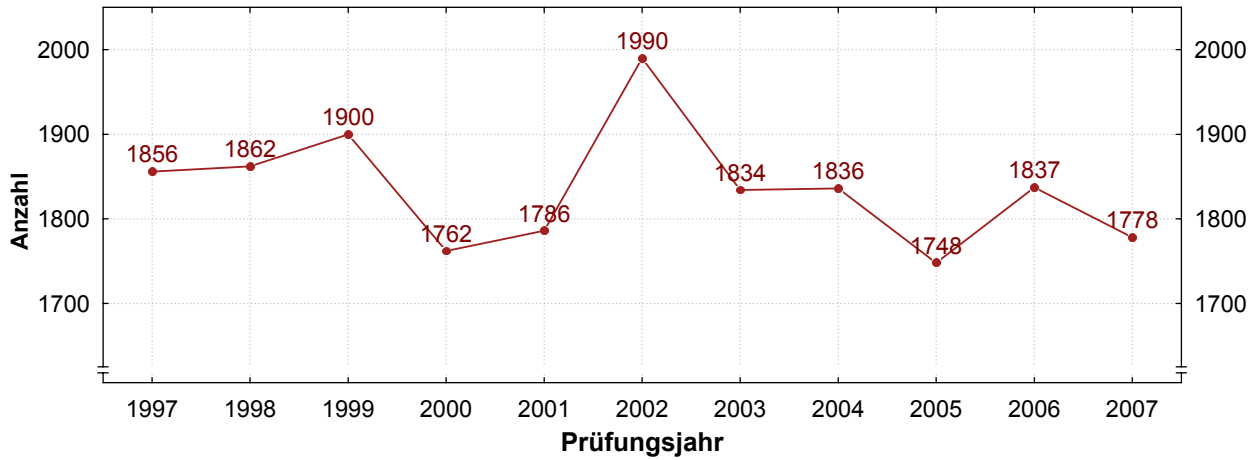

4.4 Grafische Darstellung des Alters der Absolventen im Längsschnitt

